

รายงานประจำปี 2563  
ANNUAL REPORT 2020



S M A R T F A C T O R Y



บริษัท ทropicคอลแคนนิ่ง (ประเทศไทย) จำกัด (มหาชน)  
TROPICAL CANNING (THAILAND) PUBLIC COMPANY LIMITED

รายงานประจำปี สิ้นสุดวันที่ 31 ธันวาคม 2563

บริษัท ทropicคอลแคนนิ่ง (ประเทศไทย) จำกัด (มหาชน)

# สารบัญ

## CONTENTS

	หน้า
สารสั้นจากประธานกรรมการ CHAIRMAN'S MESSAGE	1
รายงานคณะกรรมการตรวจสอบ AUDIT COMMITTEE REPORT	5
ข้อมูลทั่วไปและอื่น ๆ GENERAL INFORMATION	31
งบการเงิน FINANCIAL STATEMENT	113
คณะกรรมการบริษัท BOARD OF DIRECTORS	268

# สถานะจากประธานกรรมการ

## เรียน ผู้ถือหุ้นทุกท่าน

ในฐานะตัวแทนของคณะกรรมการบริษัท ทropicool แคนนิ่ง (ประเทศไทย) จำกัด (มหาชน) ผมมีความยินดีที่จะนำเสนอผลการดำเนินงานของกลุ่มบริษัทและบริษัทสำหรับปี สิ้นสุดวันที่ 31 ธันวาคม 2563

## ภาพรวมผลการดำเนินงาน

ณ วันที่การระบาดโรคติดเชื้อไวรัสโคโรนา 2019 (COVID-19) ยังคงส่งผลเสียหายต่อธุรกิจค้าปลีก บันทึกรธุรกิจการบิน และอุตสาหกรรมอื่น ๆ อีกมากมายในขณะที่การห้ามการเดินทางออกนอกประเทศ การกักกัน การปิดบริการที่ไม่จำเป็น และข้อกำหนดการปิดกั้นได้ส่งผลกระทบต่อการค้าปลีก และต่อลูกค้าของบริษัททั้งทางตรงและทางอ้อม ในปี 2563 รายได้ของกลุ่มบริษัทและบริษัทเพิ่มขึ้นเล็กน้อยเมื่อเทียบกับปี 2562 รายได้เพิ่มขึ้นจากผลิตภัณฑ์ค้าปลีกที่เกิดจากการระบาดโรคติดเชื้อไวรัสโคโรนา 2019 (COVID-19) เนื่องจากผู้บริโภคในครัวเรือนเปลี่ยนพฤติกรรมไปบริโภคอาหารกระป๋องในระหว่างการกักตัว และการปิดประเทศ อย่างไรก็ตามรายได้ที่เพิ่มขึ้น ในขณะที่ความต้องการที่ลดลงในสินค้าและบริการ เนื่องจากร้านอาหารและเครื่องดื่มจำนวนมากรวมทั้งในโรงแรมไม่สามารถเปิดบริการได้ในช่วงจำกัดการเคลื่อนย้ายและห้ามการเดินทาง

ฝ่ายบริหารของบริษัทพยายามบริหารจัดการอย่างต่อเนื่องในการปรับปรุงประสิทธิภาพการผลิต ส่งผลให้ผลการดำเนินงานโดยรวมสำหรับปี 2563 ดีขึ้น กลุ่มบริษัทยังได้รับประโยชน์จากการแข็งค่าของเงินดอลลาร์สหรัฐเมื่อเทียบกับเงินบาท และมีกำไรจากอัตราแลกเปลี่ยนสุทธิ 22 ล้านบาท เมื่อเทียบกับปีก่อนที่ขาดทุนจากอัตราแลกเปลี่ยนสุทธิ 17 ล้านบาท ในปี 2563 กลุ่มบริษัทมีกำไรสุทธิ 247 ล้านบาท เมื่อเทียบกับกำไรสุทธิ 107 ล้านบาท ในปี 2562 กำไรสุทธิที่เพิ่มขึ้นส่วนใหญ่มาจากการปรับปรุงประสิทธิภาพการผลิตที่ดีขึ้น กำไรจากอัตราแลกเปลี่ยนตามที่กล่าวข้างต้น และการบริหารจัดการต้นทุนและค่าใช้จ่ายที่มีประสิทธิภาพดีขึ้น

## แนวโน้มอนาคต

คาดว่าปี 2564 จะยังคงมีความท้าทายอยู่จนถึงปัจจุบันเป็นเวลากว่าหนึ่งปีนับตั้งแต่มีการพบโรคติดเชื้อไวรัสโคโรนา 2019 ( COVID-19) เป็นครั้งแรกประชากรทั่วโลกยังคงดิ้นรนต่อสู้กับการแพร่ระบาด และอดทนต่อการติดเชื้อใหม่กลายพันธุ์ รวมทั้งการจำกัดการเคลื่อนย้าย การห้ามการเดินทางที่ยาวนานขึ้นตลอดจน การปิดกั้นพรมแดนของประเทศ สัญญาณเชิงบวกคือการเริ่มใช้วัคซีน ทำให้มีความหวังว่าจะฟื้นตัวเร็วกว่าที่คาดของธุรกิจอาหารและเครื่องดื่ม โรงแรม การท่องเที่ยว และบริการอาหารอื่น ๆ ที่เกี่ยวข้อง

สำหรับปี 2564 กลุ่มบริษัท จะพยายามอย่างต่อเนื่องในการพัฒนานวัตกรรมผลิตภัณฑ์ใหม่ เพื่อเพิ่มการนำเสนอผลิตภัณฑ์ที่หลากหลายให้กับลูกค้า ความพยายามเหล่านี้คาดว่าจะช่วยปรับปรุงยอดขายได้ของกลุ่มบริษัท และความสามารถในการทำกำไร ในอนาคตกลุ่มบริษัทมุ่งมั่นที่จะเสริมสร้างแรงผลักดันเพิ่มประสิทธิภาพทางการเงินตามแผนกลยุทธ์ที่ผู้บริหารวางไว้

## เงินปันผล

คณะกรรมการบริษัทมีเป้าหมายที่จะรักษานโยบายการจ่ายเงินปันผลให้กับผู้ถือหุ้นอย่างสม่ำเสมอโดยให้ความสมดุลระหว่างผลตอบแทนเงินสดกับผู้ถือหุ้นและการเติบโตของเงินทุนในระยะยาว

ตามที่กล่าวไว้ข้างต้นคณะกรรมการ เสนอให้ผู้ถือหุ้นอนุมัติการจ่ายเงินปันผลในอัตราหุ้นละ 0.25 บาท

## คำขอขอบคุณ

ในนามของคณะกรรมการบริษัท ขอขอบพระคุณอย่างจริงใจ ผู้บริหาร และพนักงานทุกคน ที่ให้ความมุ่งมั่นทุ่มเท ตั้งใจทำงานอย่างเต็มที่อย่างหนัก และมีส่วนร่วมในการจัดทำกลยุทธ์ เพื่อให้มั่นใจได้ว่าบริษัทจะเติบโตไปได้แม้จะมีสถานะการตลาดที่ท้าทาย

นอกจากนี้ผมขอขอบพระคุณผู้ถือหุ้น ลูกค้า ผู้มีอุปการคุณ และกลุ่มสถาบันการเงิน ที่ให้การสนับสนุนอย่างต่อเนื่องที่อยู่เคียงข้างกันตลอดมา



ดาโต๊ะ ชรี ตัน นุน ปิน

ประธานกรรมการ

# Chairman's Statement

## Dear Shareholders,

On behalf of the Board of Directors of Tropical Canning (Thailand) Public Company Limited, I am pleased to present to you the financial and operating performance of our Group and Company for financial year ended 31 December 2020.

## Financial Performance Overview

As of today, the pandemic still continues to adversely impact retail, leisure, travel, aviation and dozens of other industries while travel bans, home quarantine, closures of non-essential services and lockdown requirement have some operation impacted to our businesses and to our customers directly and indirectly.

In year 2020, revenue for our Group slightly increase as compared to year 2019. Revenue improve derived from pandemic driven retail products as household consumers shifted their consumers' behaviour to canned food during home quarantine and lockdown. However, the increased in revenue had been set off against reduction in demand from food service products as many Food & Beverage outlets hotel included are unable to operate during the movement control and travel ban period.

Our management continue the efforts to improve on its production efficiency had resulted the gross contribution for year 2020 improved. The Group also benefits from strengthening of the US Dollar against Baht and have net foreign exchange gain of Baht 22 Million as compared to prior year net foreign exchange loss of Baht 17 Million.

In year 2020, our Group posted a net profit of Baht 247 Million as compared to a net profit of Baht 107 Million in 2019. The higher net profit was mainly contributed from improved productivity, foreign exchange gain as mentioned above and better costs management on administrative expenses.

## Prospects

The year 2021 is expected continue to be challenging, as of to date, well over a year since the Covid19 was first discovered, people around the world are still struggling to grappling with the pandemic and endure new infections, virus mutations and extended movement controls and lockdown of countries borders. The positive signs is emergence of Covid-19 vaccines had given hope for an earlier than expected recovery in food and beverages, hotel, tourist and other food service related sectors.

For year 2021, the Group will continue the efforts on New Product Development and Product Innovations to increase our range of products offerings to our customers. These efforts are expected to improve the revenue stream of the Group as well as its profitability. Moving forward, the Group intends to further strengthen the financial performance to maintain or exceed the current momentum based on the strategic plans that have been put in place by the management.

## **Dividends**

The Board of Directors aims to maintain a policy of stable dividend pay out to the Shareholders while providing a balance between cash returns to the shareholders and long term capital growth.

With the above in mind, the Board is recommending for shareholders' approval a final dividend of Baht 0.25 per share.

## **Appreciation**

On behalf of the Board of Directors, I extend my sincere appreciation to the members of our management team and staff for their commitment, passion, hard work and invaluable contributions in delivering the strategy to ensure the growth of the Group despite challenging market conditions.

I would also like to thank our fellow shareholders, valued customers and financiers for their continued support.



Dato' Seri Tan Boon Pin  
Chairman

## รายงานคณะกรรมการตรวจสอบ

คณะกรรมการบริษัท ทropicool แคนนิ่ง (ประเทศไทย) จำกัด (มหาชน) ขอเสนอรายงานของ  
คณะกรรมการตรวจสอบสำหรับรอบระยะเวลาบัญชีสิ้นสุด ณ วันที่ 31 ธันวาคม 2563

### คณะกรรมการและการประชุม

คณะกรรมการตรวจสอบประกอบด้วยกรรมการสาม (3) ท่าน ดังรายนามต่อไปนี้ ซึ่งระหว่าง  
รอบระยะเวลาบัญชีสิ้นสุดวันที่ 31 ธันวาคม 2563 คณะกรรมการตรวจสอบได้จัดให้มีการประชุมทั้งสิ้น  
จำนวนสี่ (4) ครั้ง

รายชื่อกรรมการ	สถานะความเป็นกรรมการ	จำนวนครั้งที่เข้าประชุม
นายชาน วา ชอง	ประธานกรรมการตรวจสอบ (กรรมการอิสระ)	4/4
นายวิจิตร ตั้งสินมั่นคง	กรรมการตรวจสอบ (กรรมการอิสระ)	4/4
นายบุลเดช วรพงศ์	กรรมการตรวจสอบ (กรรมการอิสระ)	4/4

การประชุมได้จัดขึ้นตามระเบียบวาระการประชุม ที่ได้จัดส่งให้กรรมการทุกคนก่อนการ  
ประชุมล่วงหน้า โดย นายสมชาย ดีประเสริฐกุล ผู้จัดการฝ่ายบัญชีและการเงิน ทำหน้าที่เลขานุการ  
คณะกรรมการตรวจสอบ และมีผู้สอบบัญชีรับอนุญาตได้เข้าร่วมประชุมตามคำเชิญ คณะกรรมการ  
ตรวจสอบปฏิบัติหน้าที่ภายในขอบเขตความรับผิดชอบตามที่ได้รับมอบหมายจากคณะกรรมการบริษัท ซึ่ง  
เป็นไปตามข้อกำหนดของตลาดหลักทรัพย์แห่งประเทศไทย



## กิจกรรมของคณะกรรมการตรวจสอบ

ในรอบระยะเวลาบัญชีคณะกรรมการได้มีกิจกรรมดังนี้ :-

1. ตรวจสอบงบการเงินสำหรับปี สิ้นสุดวันที่ 31 ธันวาคม 2563 ที่ตรวจสอบแล้ว และงบการเงิน รายไตรมาสที่สอบทานของกลุ่มบริษัท ก่อนเสนอต่อคณะกรรมการบริษัทพิจารณาอนุมัติ
2. ตรวจสอบกับผู้สอบบัญชีถึงขอบเขตของงานและผลการตรวจสอบ ตลอดจนการดำเนินการของฝ่าย บริหาร
3. ตรวจสอบขอบเขต และผลการปฏิบัติงานของการตรวจสอบภายในและรายงาน ตลอดจนการให้ คำแนะนำการดำเนินการที่จำเป็นจะต้องปฏิบัติโดยฝ่ายบริหาร
4. ทบทวนรายงานการบริหารความเสี่ยงขององค์กรเกี่ยวกับความเสี่ยงด้านกลยุทธ์การดำเนินงานและ การเงินและรายงานการประเมินผลกระทบเกี่ยวกับการแพร่ระบาดของโควิด-19 ใน บริษัท และ นำเสนอต่อคณะกรรมการ
5. ติดตามและตรวจสอบรายงานฐานะทางการเงินและการดำเนินงาน
6. ตรวจสอบและแสดงความคิดเห็นเกี่ยวกับรายการที่เกี่ยวข้องกันหรือรายการที่อาจก่อให้เกิดความ ขัดแย้งทางผลประโยชน์รวมถึงการเปิดเผยข้อมูลของรายการดังกล่าวตามข้อกำหนดของตลาด หลักทรัพย์แห่งประเทศไทย ผู้สอบบัญชีมีความเห็นว่าข้อมูลสำคัญของรายการที่เกิดขึ้นกับ บริษัท ที่เกี่ยวข้องนั้นได้มีการเปิดเผยและนำเสนอในงบการเงินและหมายเหตุประกอบงบการเงิน คณะกรรมการตรวจสอบมีความเห็นสอดคล้องกับความเห็นของผู้สอบบัญชี
7. พิจารณาเสนอชื่อและเสนอคำตอบแทนผู้สอบบัญชี คณะกรรมการตรวจสอบได้พิจารณาผลการ ปฏิบัติงานและความเป็นอิสระโดยเสนอชื่อ นางสาวบงกช อ่ำเสงี่ยม ผู้สอบบัญชีรับอนุญาตเลข ทะเบียน 3684 จาก บริษัท เคพีเอ็มจีภูมิไชยสอบบัญชี จำกัด เป็นผู้สอบบัญชีของบริษัทในปี 2563 พร้อมกับคำตอบแทนค่าตรวจสอบบัญชีประจำปี 2563
8. พิจารณาเรื่องอื่น ๆ ตามที่คณะกรรมการกำหนด

## หน้าที่ของหน่วยงานตรวจสอบภายใน

บริษัทได้จัดตั้งหน่วยงานตรวจสอบภายในขึ้น ซึ่งมีหน้าที่รับผิดชอบหลักในการดำเนินงานทั่วไปและการตรวจทานการทำงานของระบบควบคุมการปฏิบัติงาน และด้านการเงินอย่างเป็นระบบ รวมถึงให้การรับประกันอย่างเหมาะสมว่าระบบดังกล่าวจะสามารถดำเนินการไปได้อย่างมีประสิทธิภาพและอย่างน่าพึงพอใจ คณะกรรมการตรวจสอบได้อนุมัติแผนการตรวจสอบบัญชีประจำปีของผู้ตรวจสอบภายใน ซึ่งได้รับการปรับปรุงให้มีประสิทธิภาพมากขึ้น และครอบคลุมงานและหน่วยงานที่สำคัญ เพื่อให้บรรลุเป้าหมายตามวัตถุประสงค์ดังกล่าว หน่วยงานตรวจสอบภายในจะต้องดำเนินการดังต่อไปนี้ :-

1. ทบทวนและประเมินความน่าเชื่อถือ ความเหมาะสม และการนำไปปฏิบัติงานของระบบบัญชีการเงินและระบบควบคุมอื่น ๆ ที่สนับสนุนการควบคุมอย่างมีประสิทธิภาพภายในบริษัทและกลุ่มบริษัท ภายใต้ค่าใช้จ่ายที่เหมาะสม
2. ยืนยันได้ว่า มีการปฏิบัติตามอย่างสอดคล้องตามนโยบายที่กำหนด ระเบียบวิธีปฏิบัติ และข้อกำหนดตามกฎหมายต่าง ๆ
3. ยืนยันได้ว่า ทรัพย์สินใด ๆ ของบริษัทและกลุ่มบริษัทได้รับการดูแล และคุ้มครองเป็นอย่างดี
4. การประเมินความน่าเชื่อถือของข้อมูลสารสนเทศที่ถูกสร้างขึ้นภายในบริษัทและกลุ่มบริษัทสำหรับการใช้งานของฝ่ายบริหาร
5. การให้คำแนะนำในการปรับปรุงระบบการควบคุมที่มีอยู่ในปัจจุบัน
6. การทบทวนความมีประสิทธิภาพและประสิทธิผลของการดำเนินงาน และ
7. ดำเนินการสืบสวนและการทบทวนเป็นกรณีพิเศษตามที่ฝ่ายบริหารและ/หรือคณะกรรมการตรวจสอบต้องการ



(นายชาน วา ชอง)

ประธานกรรมการตรวจสอบ

# AUDIT COMMITTEE REPORT

The Board of directors of Tropical Canning (Thailand) Public Company Limited is pleased to present the Report of the Audit Committee for the financial year ended 31<sup>st</sup>, December 2020.

## MEMBERS AND MEETINGS

The members of the Audit Committee during the year comprised the directors listed below. During the year ended 31<sup>st</sup> December 2020 the committee held a total of Four (4) meetings.

Name of members	Status of Directorship	Attendance of meeting
Mr. Chan Wah Chong	Independent Non-Executive Director	4 / 4
Mr. Vijit Tanksinmankhong	Independent Non-Executive Director	4 / 4
Mr. Boondej Varaphong	Independent Non-Executive Director	4 / 4

The meeting were appropriately structured through the use of agenda which were distributed to members with sufficient notification.

Mr.Somchai Deeprasertkul Accounting & Finance Manager act as the Secretary to the Audit Committee.

Representative of the external auditors also attended the meetings upon invitation.

The Audit Committee performs duties within scope of responsibilities as delegated by the Company's Board of Directors which are in accordance with the requirements of the SET.

## SUMMARY OF ACTIVITIES

During the financial year, the Committee undertook the following activities: -

1. Reviewed the audited financial statements for the year ended 31<sup>st</sup> December 2020 and unaudited quarterly financial results announcement of the Group and present it to the Board for approval.
2. Reviewing with the external auditors the scope of work and results of their examination together with the action to be taken by management
3. Reviewing the scope and results of the Internal Audit procedures and reports as well as to recommend any necessary action to be taken by management.
4. Review the enterprise risk management report on strategic, operational and financial risks and impact assessment report on Covid-19 pandemic on the Company and present it to the Board.
5. Monitoring and reviewing the financial and operation reports.
6. Review and express opinions on connected transactions or those may lead to conflicts of interest as well as disclose information of these transactions as required by the SET' s regulations. Auditor opined that material information of transactions made with related companies was disclosed and presented in financial statements and notes to financial statements. The Audit Committee agreed with the auditor's opinion.
7. Consider, nominate and propose remuneration of auditor. The Audit Committee considered performance and independency, and nominated Miss.Bongkot Amsageam, Certified Public Accountant (Thailand) No.3684 of KPMG Phoomchai Audit Limited as the Company's auditors of 2020. The Audit Committee also approved remuneration of auditors for 2020.
8. Consider other issues as defined by the Board.

## **INTERNAL AUDIT FUNCTION**

The Company's Internal Audit Department whose principal responsibility is to undertake regular and systematic reviews of the systems of financial and operational controls so as to provide reasonable assurance that such system continues to operate satisfactorily and effectively. The Audit Committee approved internal auditor's annual audit plan which has been improved, developed efficiently and covered important tasks and units. The attainment of such objectives involves the following activities being carried out:-

1. Reviewing and appraising the soundness, adequacy and application of accounting, financial and other controls promoting effective control in the Company and the Group at reasonable cost;
2. Ascertaining the extent of compliance with established policies, procedures and statutory requirements;
3. Ascertaining the extent to which the Group and the Company's assets are accounted for and safeguarded;
4. Appraising the reliability of information developed within the Group and the Company for management;
5. Recommending improvements to the existing system of controls;
6. Reviewing the effectiveness and efficiency of operations and ;
7. Carry out investigations and special reviews requested by management and/ or audit committee.



MR. CHAN WAH CHONG  
CHAIRMAN OF THE AUDIT COMMITTEE

## 1. นโยบายและภาพรวมการประกอบธุรกิจ

1.1 วิสัยทัศน์ วัตถุประสงค์ เป้าหมาย หรือกลยุทธ์ในการดำเนินงานของบริษัท หรือกลุ่มบริษัท  
ในภาพรวม

วิสัยทัศน์ บริษัทมุ่งมั่นที่จะเป็นผู้นำระดับโลกในการผลิตอาหารทะเลด้วยประสบการณ์ที่ยอดเยี่ยม การตอบสนองการให้บริการลูกค้าที่ดีและเป็นพันธมิตรที่ดีของลูกค้าเป็นเวลายาวนาน

- 1) มุ่งเน้นการวิจัยและพัฒนาผลิตภัณฑ์ใหม่ๆ อย่างต่อเนื่อง
- 2) ตอบสนองความต้องการของลูกค้า ในด้านมาตรฐานคุณภาพสินค้าและขยายตลาดใหม่
- 3) ดำเนินงานสอดคล้องตามกฎหมาย มาตรฐานคุณภาพและความปลอดภัยอาหาร
- 4) สร้างทีมงานที่มีศักยภาพ และทำงานอย่างมีประสิทธิภาพ
- 5) สร้างความสัมพันธ์ที่แข็งแกร่งกับลูกค้าและชุมชน

วัตถุประสงค์

- 1) จัดระบบบริหารงานให้ได้ตามมาตรฐาน ISO9001:2015
- 2) ผู้บริโภคปลอดภัยในการบริโภคสินค้าของบริษัท
- 3) สร้างความพึงพอใจให้แก่ลูกค้า
- 4) ส่งมอบทันกำหนดเวลา
- 5) การแก้ไขและติดตามผล การปฏิบัติการแก้ไขและป้องกันไม่ล่าช้ากว่าเป้าหมายที่กำหนด
- 6) จำกัดข้อบกพร่องที่เกิดจากสาเหตุเดิมไม่ให้เกินเป้าหมายที่กำหนด

## เป้าหมายหรือกลยุทธ์ในการดำเนินงาน

บริษัทยังคงมุ่งเน้นในการพัฒนากลยุทธ์ เพื่อเป็นผู้นำระดับโลกในการผลิตอาหาร โดยมีกลยุทธ์หลัก 3 ด้าน ในการดำเนินงานดังนี้

- ด้านการกำกับดูแลคุณภาพสินค้าและสร้างความพึงพอใจลูกค้า โดยพัฒนาเพิ่มศักยภาพในการผลิตภายใต้ระบบการจัดการต่าง ๆ ที่บริษัทนำมาประยุกต์ใช้ อาทิเช่น ระบบความปลอดภัยอาหาร (HACCP, GMP, BRC, ISO2200) และระบบการจัดการคุณภาพ (ISO9001) เป็นต้น
- ด้านการพัฒนาศักยภาพของบุคลากร ให้มีความรู้ความเข้าใจและมีขีดความสามารถในการขับเคลื่อนองค์กรและเรียนรู้เทคโนโลยีใหม่ ๆ เพื่อนำมาพัฒนาศักยภาพของงานเพิ่มคุณค่าให้กับตนเองและองค์กรอย่างยั่งยืน
- ด้านธรรมาภิบาล ในการดำเนินธุรกิจ โดยสำนึกในการปฏิบัติต่อสังคมและสิ่งแวดล้อมที่ดีงาม อันเป็นส่วนหนึ่งในการดูแลผู้มีส่วนได้ส่วนเสียกับองค์กรอย่างสุจริต เที่ยงธรรม ดำเนินการสอดคล้องตามกฎหมายให้เกิดความเสมอภาคเท่าเทียมกัน และเป็นธรรมแก่ทุกกลุ่ม

### 1.2 การเปลี่ยนแปลงและการพัฒนาที่สำคัญ

บริษัทยังคงประกอบธุรกิจตามหลักจริยธรรม สอดคล้องตามข้อกำหนดกฎหมายให้มีความสำคัญต่อการพัฒนาบุคลากรเป็นอย่างยิ่ง ใช้เทคโนโลยีเครื่องจักรที่ทันสมัยลดต้นทุนเพิ่มผลผลิต เพิ่มความสามารถในการทำกำไร โดยการหาผลิตภัณฑ์ใหม่ ๆ นำนวัตกรรมใหม่มาใช้ ค้นคว้าวิจัยและพัฒนาอย่างต่อเนื่อง

### 1.3 โครงสร้างการถือหุ้นของกลุ่มบริษัท

โครงสร้างการถือหุ้นของกลุ่มบริษัทไม่เปลี่ยนแปลง เน้นประกอบธุรกิจหลักให้มีความเจริญเติบโต สามารถแข่งขันได้ พยายามลดบทบาทและเลิกธุรกิจที่ไม่สามารถสร้างรายได้ และให้ผลตอบแทนที่คุ้มค่า

## 2. ลักษณะการประกอบธุรกิจ

### 2.1 ประวัติความเป็นมาและการพัฒนาการ

บริษัท ทรอปีคอลแคนนิ่ง (ประเทศไทย) จำกัด (มหาชน) ประกอบธุรกิจผลิตและส่งออกอาหารทะเลแปรรูปบรรจุกระป๋อง และบรรจุซอง (Pouch) ผลิตภัณฑ์หลัก คือ ปลาทูน่ากระป๋อง ปลาแซลมอนกระป๋อง ปลาชาร์ดินกระป๋อง ปลาแมคเคอเรลกระป๋อง และอาหารสัตว์เลี้ยงกระป๋อง

พ.ศ. 2523 บริษัททรอปีคอลแคนนิ่ง (ประเทศไทย) จำกัด เริ่มดำเนินการผลิตและส่งออกอาหารทะเลบรรจุกระป๋อง โดยเป็นการร่วมทุนระหว่างผู้ถือหุ้นคนไทยและคนมาเลเซีย

พ.ศ. 2533 จดทะเบียนในตลาดหลักทรัพย์แห่งประเทศไทยเป็นหลักทรัพย์จดทะเบียน

พ.ศ. 2537 จดทะเบียนเป็นนิติบุคคลตามกฎหมายว่าด้วยบริษัทมหาชนจำกัด

พ.ศ. 2540 -ได้รับการรับรองมาตรฐาน Good Manufacturing Practice (GMP) จากกรมประมง กระทรวงเกษตรและสหกรณ์

-ได้รับการรับรองมาตรฐาน Hazard Analysis and Critical Control Point (HACCP) จากกรมประมง กระทรวงเกษตรและสหกรณ์

พ.ศ. 2541 ได้รับการรับรองเครื่องหมายรับรองสินค้า HALAL จากสำนักงานคณะกรรมการกลางอิสลามแห่งประเทศไทย

พ.ศ. 2542 ได้รับการรับรองระบบการจัดการคุณภาพระดับสากล ISO 9002:1994 จาก TÜV Rheinland (Thailand)

พ.ศ. 2545 ได้รับการรับรองระบบการจัดการคุณภาพระดับสากล ISO 9001:2000 จาก TÜV Rheinland (Thailand)

พ.ศ. 2546 ได้รับการรับรองคุณภาพผลิตภัณฑ์จากโครงการยกระดับสถานที่ผลิตอาหาร (Food Safety) ของกระทรวงสาธารณสุข



- พ.ศ.2547
- ได้รับการรับรองมาตรฐาน Hazard Analysis And Critical Control Point (HACCP) ในกลุ่มผลิตภัณฑ์อาหารสัตว์เลี้ยงบรรพบุรุษขณะปิดผนึกจากกรมปศุสัตว์ กระทรวงเกษตรและสหกรณ์
  - ได้รับการรับรองระบบการจัดการด้านสิ่งแวดล้อม ISO 14001:1996 จาก TUV Rheinland (Thailand)
  - ได้รับการรับรองระบบการจัดการอาชีวอนามัยและความปลอดภัย OHSAS 18001 จาก TUV Rheinland (Thailand)
  - ได้รับการรับรองสถานประกอบการดีเด่นด้านการจัดการคุ้มครองความปลอดภัยในการทำงาน การจัดการดูแลสภาพแวดล้อมในการทำงาน และคุ้มครองสุขภาพอนามัยระดับจังหวัดของจังหวัดสงขลา
  - ได้รับการรับรองมาตรฐานการผลิตสินค้า KOSHER จาก Union of Orthodox Jewish Congregation of America
- พ.ศ. 2549
- ได้รับการรับรองมาตรฐาน BRC Global Standard – Food, (Issue 4, January 2005) จาก EFSIS
  - ได้รับการรับรองมาตรฐานการผลิต Poultry Meat Products Processing Plant Products Treated in a Hermetically Sealed Container กระทรวงเกษตรและสหกรณ์
  - ได้รับการรับรองมาตรฐาน Woolworths Quality Assurance (WQA) Standard จาก SGS
- พ.ศ. 2550
- ได้รับการรับรองสถานประกอบการดีเด่นด้านความปลอดภัยอาชีวอนามัยและสภาพแวดล้อมในการทำงานระดับจังหวัดของจังหวัดสงขลา
- พ.ศ. 2554
- ได้รับการรับรองมาตรฐานการประมงแปรรูปแบบยั่งยืน MSC Chain of Custody Standard จาก บริษัท SGS (Thailand)



ภายในประเทศ ได้แก่ ปลาซาร์ดีน ผักสด เครื่องเทศ สมุนไพร ดังนั้น ผลิตภัณฑ์จึงมีความเด่นในด้านรสชาติ และรสชาติใหม่จากธรรมชาติ ซึ่งมีความหลากหลายตามความต้องการของกลุ่มลูกค้านานาชาติ

นอกจากนี้ บริษัทได้มีการเพิ่มวัตถุดิบประเภทไก่ และผลิตภัณฑ์จากไก่ สำหรับผลิตอาหารสัตว์เลี้ยงเพิ่มขึ้น นอกเหนือจากที่ใช้วัตถุดิบจากสัตว์น้ำ และบริษัทยังได้ขยายการทำตลาดอาหารสัตว์เลี้ยงภายในประเทศ ซึ่งเป็นตลาดที่กำลังขยายตัวอย่างมาก โดยผ่านบริษัท อีโลฟาร์ จำกัด ซึ่งเป็นบริษัทย่อยเช่นกัน

รายได้เกือบทั้งหมดของบริษัทมาจากการส่งออกเป็นหลัก และเพื่อกระจายความเสี่ยง บริษัทมีนโยบายที่จะขยายตลาดภายในประเทศให้มากขึ้น โดยได้ใช้ช่องทางการจัดจำหน่ายผ่านตัวแทนจำหน่าย คือ บริษัท ซี.พี. คอนซูเมอร์โปรดักส์ จำกัด ซึ่งเป็นผู้เชี่ยวชาญในการจัดจำหน่ายสินค้าอุปโภค บริโภค ในกลุ่มเครื่องเรือนโภคภัณฑ์ ทำให้สามารถกระจายสินค้าของบริษัทไปยังตลาดในประเทศได้อย่างทั่วถึง และมีประสิทธิภาพ

## 2.2 โครงสร้างรายได้

(หน่วย : ล้านบาท)

สายผลิตภัณฑ์	ดำเนินการโดย	%ในการถือหุ้นของบริษัท	ปี 2563	ปี 2562
1. ผลิตและส่งออกอาหารทะเลบรรจุกระป๋อง	บมจ.ทรอปิคอลแคนนิ่ง (ประเทศไทย) (TC)	-	4,971.66	4,889.39
2. จำหน่ายและบริการ	บจ.อีโลฟาร์ (E)	99.99	55.25	77.85

## 2.3 ลักษณะผลิตภัณฑ์หรือบริการ

### บริษัท ทรอปิคอลแคนนิ่ง (ประเทศไทย) จำกัด (มหาชน)

ดำเนินการผลิตและส่งออกอาหารทะเลบรรจุกระป๋องและบรรจุซอง โดยตลอดระยะเวลาดำเนินการที่ผ่านมา ได้มีการพัฒนาระบบการจัดการและมาตรฐานการผลิตจนทำให้สามารถดำเนินการผลิตสินค้าภายใต้มาตรฐานการจัดการระดับสากล ทั้งในส่วนของมาตรฐานการผลิต

GMP, HACCP, และมาตรฐานระบบการจัดการ ISO9001:2015, ISO14001:2015, ISO45001:2018 ตลอดจนได้รับการรับรองมาตรฐานในการผลิตสินค้ากลุ่ม KOSHER และ กลุ่ม HALAL จากสถาบันกลางระดับสากล ทั้งนี้สามารถแยกกลุ่มผลิตภัณฑ์ ออกเป็น 3 กลุ่มหลัก ได้แก่

- |               |   |
|---------------|---|
| กลุ่มที่หนึ่ง | กลุ่มผลิตภัณฑ์ปลาทูน่าบรรจุกระป๋องและบรรจุซอง (Regular Tuna Products) มีผลิตภัณฑ์หลักคือ ปลาทูน่าในน้ำแร่ ปลาทูน่าในน้ำเกลือ ปลาทูน่าในน้ำมัน   |
| กลุ่มที่สอง   | กลุ่มผลิตภัณฑ์แปรรูปพร้อมทานบรรจุกระป๋องและบรรจุซอง (Ready-To-Serve Products) มีผลิตภัณฑ์หลักคือ ปลาซาร์ดีนในซอสมะเขือเทศ ปลาแมคเคอเรลในซอสมะเขือเทศ ปลาทูน่าแปรรูปพร้อมทาน ปลาแซลมอนแปรรูปพร้อมทาน |
| กลุ่มที่สาม   | กลุ่มอาหารสัตว์เลี้ยงบรรจุกระป๋องและบรรจุซอง (Pet Food) มีผลิตภัณฑ์หลักคือ อาหารสัตว์เลี้ยงจากวัตถุดิบปลาซาร์ดีน อาหารสัตว์เลี้ยงจากวัตถุดิบปลาทูน่า และ อาหารสัตว์เลี้ยงจากวัตถุดิบเครื่องในสัตว์  |

นอกเหนือจากความสามารถในการพัฒนาการผลิตของบริษัทให้เข้ากลุ่มมาตรฐานการผลิตในระดับสากลแล้ว บริษัทยังสามารถพัฒนาทักษะในการผลิตจนมีความเชี่ยวชาญในการผลิตในทุกกลุ่มสินค้าจากประสบการณ์ในการประกอบกิจการที่ยาวนานกว่า 30 ปี โดยเฉพาะกลุ่มสินค้าที่เน้นทักษะแรงงาน (Skilled Labor) ในการผลิต เพื่อลดต้นทุนต่อหน่วย นอกจากนี้บริษัทยังสามารถวิจัยและพัฒนาผลิตภัณฑ์ใหม่ ๆ และสร้างความแตกต่างในผลิตภัณฑ์ (Product Differentiate) ทั้งด้านรสชาติ และรูปแบบบรรจุภัณฑ์ที่ทันสมัย เพื่อสามารถแข่งขันในตลาดใหม่เพิ่มมูลค่าสินค้า

ในส่วนของการบริหารจัดการในภาพรวมขององค์กร จากประสบการณ์ทำงานที่ผ่านมา ทำให้ ผู้บริหารระดับสูงของบริษัท มีความสามารถบริหารงานในระดับสากลโดยสามารถจัดการด้านเครือข่ายด้านการตลาด การจัดหาวัตถุดิบการใช้เครื่องจักรที่ทันสมัยเพื่อลดคนงานและพัฒนาขั้นตอนการผลิตให้มีประสิทธิภาพ

## สิทธิหรือข้อจำกัดในการประกอบธุรกิจ

(1) บัตรส่งเสริมการลงทุน เลขที่ 1357/2543 ลงวันที่ 10 กรกฎาคม 2543 ให้การส่งเสริมการผลิตปลาบรอกโคลี อาหารทะเลบรอกโคลี และอาหารสัตว์เลี้ยงบรอกโคลี โดยสิทธิพิเศษที่สำคัญโดยสังเขป ดังนี้

(ก) ได้รับการยกเว้นภาษีเงินได้นิติบุคคลเป็นเวลาแปดปีนับตั้งแต่วันที่เริ่มมีรายได้จากการประกอบธุรกิจส่งเสริมและได้รับลดหย่อนภาษีเงินได้นิติบุคคล ในอัตรากึ่งหนึ่ง เป็นเวลาห้าปีหลังจากระยะเวลาการส่งเสริมการลงทุน

(ข) ได้รับการยกเว้นอากรขาเข้าสำหรับวัตถุดิบ และวัสดุจำเป็นที่ต้องนำเข้ามาจากต่างประเทศเพื่อใช้ในการผลิตเพื่อการส่งออกเป็นระยะเวลาห้าปี นับแต่วันนำเข้าครั้งแรก

(ค) ได้รับอนุญาตให้หักเงินได้พึงประเมินเป็นจำนวนเท่ากับร้อยละห้าของรายได้ที่เพิ่มขึ้นจากปีก่อน จากการส่งออกเป็นระยะเวลาสิบปีนับตั้งแต่วันที่เริ่มมีรายได้จากการประกอบธุรกิจส่งเสริม

โดยมีเงื่อนไขที่สำคัญโดยสังเขปดังนี้

(ก) จะต้องมีทุนจดทะเบียนที่ชำระเต็มมูลค่าไม่น้อยกว่าสามร้อยสามสิบล้านบาท

(ข) บุคคลผู้มีสัญชาติไทยจะต้องถือหุ้นรวมทั้งสิ้นไม่น้อยกว่าร้อยละห้าสิบเอ็ดของทุนจดทะเบียน

ในฐานะที่ได้รับการส่งเสริมการลงทุน เพื่อการอุตสาหกรรมบริษัทจะต้องปฏิบัติตามเงื่อนไขและข้อกำหนดต่าง ๆ ที่กำหนดในบัตรส่งเสริม

บริษัทเริ่มมีรายได้ตั้งแต่วันที่ 1 กรกฎาคม 2546

ปีสิ้นสุดของการได้รับยกเว้นภาษีเงินได้นิติบุคคลสำหรับกำไรสุทธิ คือปี พ.ศ. 2554 ปีสิ้นสุดของการได้รับลดหย่อนภาษีเงินได้นิติบุคคลสำหรับกำไรสุทธิในอัตราร้อยละห้าสิบของอัตราปกติกำหนดห้าปี คือปี พ.ศ. 2559

(2) บัตรส่งเสริมการลงทุนเลขที่ 63-1109-1-05-1-0 ลงวันที่ 5 ตุลาคม พ.ศ. 2563 ให้การส่งเสริมการผลิตปลาบรอกโคลี อาหารทะเลบรอกโคลี และอาหารสัตว์เลี้ยง

บรรจุกาชาณะพนัก เป็นการปรับเปลี่ยนเครื่องจักรเพื่อเพิ่มประสิทธิภาพการผลิตตามบัตรส่งเสริม เลขที่ 1357/2543 ลงวันที่ 10 กรกฎาคม พ.ศ.2543 โดยได้สิทธิและประโยชน์ที่สำคัญโดยสังเขป ดังนี้

1. ตามมาตรา 31 วรรคหนึ่ง ให้ได้รับยกเว้นภาษีเงินได้นิติบุคคลสำหรับกำไรสุทธิที่ได้จากการประกอบกิจการที่ได้รับการส่งเสริมเป็นสัดส่วนร้อยละ 100 ของเงินลงทุนในระบบอัตโนมัติ หรือหุ่นยนต์ที่มีกำหนดเวลา 3 ปี นับจากวันที่มีรายได้ภายหลังจากได้รับบัตรส่งเสริม

วรรคสาม รายได้ที่ต้องนำมาคำนวณกำไรสุทธิที่ได้รับจากการประกอบกิจการตามวรรคหนึ่งให้รวมถึงรายได้จากการจำหน่ายผลพลอยได้ ได้แก่ เศษหรือของเสียจากกระบวนการผลิต

เงื่อนไขเฉพาะโครงการ

1. จะต้องดำเนินการให้แล้วเสร็จพร้อมที่จะเปิดดำเนินการได้ภายในวันที่ 5 ตุลาคม พ.ศ. 2566 โดยจะต้องแจ้งขอเปิดดำเนินการตามแบบที่สำนักงานกำหนด
2. ภาษีเงินได้นิติบุคคลที่ได้รับยกเว้นตามมาตรา 31 วรรคหนึ่งและวรรคสามมีมูลค่าไม่เกิน 209,010,000 บาท ทั้งนี้จะปรับเปลี่ยนตามจำนวนเงินลงทุนในระบบอัตโนมัติ หรือหุ่นยนต์ที่แท้จริงในวันเปิดดำเนินการตามโครงการที่ได้รับการส่งเสริม

(3) สิทธิอื่น

เครื่องหมายการค้า เช่น TC BOY , TCB, SAFCOL, SNAPPY TOM , HUG, โอชะ เป็น BRAND ที่สร้างขึ้นมาจากเพื่อใช้กับผลิตภัณฑ์ของบริษัท และบริษัทในเครือสามารถใช้ได้ตลอดไป

(4) ข้อจำกัดในการประกอบธุรกิจ - ไม่มี-

#### **2.4 การตลาดและการแข่งขัน**

ปี 2563 เศรษฐกิจไทยเติบโตต่ำกว่าระดับศักยภาพ โดยปัจจัยจุดรั้ง คือ ปัจจัยชั่วคราว แต่รุนแรง ได้แก่ การระบาดของโรคติดเชื้อไวรัสโคโรนา 2019 (COVID-19) ปัญหาภัยแล้ง พ.ร.บ.งบประมาณที่ล่าช้า นอกจากนี้ไทยยังมีปัจจัยเชิงโครงสร้างที่เป็นปัญหาเรื้อรังมานาน อาทิ ความสามารถในการแข่งขันของภาคส่งออก ปัญหาความเหลื่อมล้ำและการกระจายรายได้ของภาคครัวเรือน รวมถึงปัญหานี้ครัวเรือนซึ่งล้วนเกี่ยวพันและผูกโยงกัน

ภาพรวมเศรษฐกิจของประเทศไทยในปี 2564 ยังคงอยู่ในภาวะหดตัว เนื่องจากการพบผู้ติดเชื้อโรค COVID-19 ในประเทศเพิ่มขึ้น มีผลให้ผู้บริโภคมีความระมัดระวังในการใช้จ่าย อย่างไรก็ตามมีแนวโน้มที่จะเริ่มฟื้นตัวชัดเจนมากขึ้นในไตรมาส 2 ตามสถานะเศรษฐกิจโลกที่ปรับตัวดีขึ้น หลังจากการเข้าถึงวัคซีนต้านโรค COVID-19 เป็นวงกว้างมากขึ้น

ภาคการผลิต คาดว่าจะกลับมาเติบโตได้ดีจากแรงหนุนของอุปสงค์ในตลาดโลกที่ปรับตัวดีขึ้น รวมถึงคาดว่ารัฐบาลจะยังคงมีมาตรการกระตุ้นเศรษฐกิจอย่างต่อเนื่องเพื่อหนุนการใช้จ่ายของผู้บริโภค นอกจากนี้การลงทุนในโครงสร้างพื้นฐานของรัฐบาลหลายโครงการจะทยอยเสร็จสิ้นในปี 2564 ซึ่งจะช่วยสนับสนุนการเติบโตของเศรษฐกิจ และสร้างความเชื่อมั่นให้แก่ภาคเอกชนและเพิ่มการลงทุน

#### (1) ตลาดเป้าหมาย

กลุ่มตลาดเป้าหมายของบริษัท แยกเป็น 2 กลุ่ม

##### (1.1) ตลาดส่งออก

ยอดส่งออกมีสัดส่วนถึงร้อยละ 93.53 ของยอดขายทั้งหมด มีกลุ่มลูกค้าในทวีปเอเชีย สหรัฐอเมริกา แอฟริกา และออสเตรเลีย โดยจำแนกได้ดังนี้

ปี 2563	ลำดับที่	กลุ่มประเทศ	% ของยอดขาย
	1	ทวีปเอเชีย	66.94
	2	ทวีปอเมริกา	14.13
	3	ทวีปแอฟริกา	7.88
	4	ทวีปยุโรป	4.17
	5	ทวีปออสเตรเลีย	0.41

## (1.2) ตลาดภายในประเทศ

ปี 2563 บริษัทจำหน่ายสินค้า มูลค่าตลาดประมาณ 83 ล้านบาท โดยแบ่งเป็น แบรินด์ที่ซีบี 51 ล้านบาท, แบรินด์ซาฟโคล 29 ล้านบาท, แบรินด์สแนปปีทอม และฮัก 3 ล้านบาท ซึ่งมูลค่าตลาดเพิ่มขึ้นจากปีที่ผ่านมา เนื่องจากผู้บริโภคเริ่มยอมรับกับราคาสินค้าที่ซีบีที่มีการปรับตัวได้บ้าง ในส่วนของสินค้าแบรินด์ซาฟโคล ได้รับผลกระทบจากการเกิดโรคระบาด COVID-19 ส่งผลให้ไม่มีนักท่องเที่ยวภายในประเทศ มีผลกับธุรกิจโรงแรมโดยตรง สินค้าอาหารสัตว์ถูกค้าเปิดใจยอมรับในแบรินด์ตราสินค้าเพิ่มขึ้นและขยายตลาดได้มากขึ้น อย่างไรก็ตามบริษัทยังคงไม่หยุดนิ่งในการพัฒนาสินค้าใหม่ๆ ออกสู่ตลาด เพื่อเพิ่มมูลค่าตลาดให้กับบริษัท โดยในปีนี้ได้เน้นหนักไปที่สินค้ากลุ่มอาหารสัตว์ ซึ่งมีแนวโน้มเติบโตเป็นอย่างมาก

## (2) กลยุทธ์ทางการตลาด

สินค้าในท้องตลาดมีการแข่งขันทางด้านราคารุนแรงมาโดยตลอด โดยบริษัทพยายามไม่แข่งขันด้านราคามากนักหากไม่จำเป็น เนื่องจากจะทำให้ภาพรวมของราคาสินค้าในท้องตลาดไม่ดี และกลไกตลาดสินค้าเสียหาย แต่มีการสนับสนุนรายการโปรโมชั่นในบางช่วงเพื่อให้สามารถแข่งขันกับคู่แข่งได้ และเพื่อรักษาฐานลูกค้าเดิมไว้ ทั้งนี้บริษัทยังคงเน้นด้านคุณภาพมาตรฐานและความปลอดภัยของสินค้า ตลอดจนบริการเป็นหลัก เพื่อให้ลูกค้าเกิดความไว้วางใจยอมรับในตัวสินค้า ซึ่งเป็นวิธีการที่ยั่งยืนมากขึ้น

## (3) การจัดจำหน่ายและช่องทางการตลาด

บริษัทดำเนินการช่องทางการตลาด โดยแบ่งออกเป็น 2 ช่องทาง คือ

### (ก) การส่งออก

การส่งออกประมาณร้อยละ 49.21 ของยอดส่งออกเป็นการส่งออกโดยตรง และผลิตสินค้าภายใต้ตราสินค้าของลูกค้าผู้นำเข้า มีกลุ่มลูกค้าในกลุ่มประเทศในอเมริกาเหนือ-ใต้ กลุ่มประเทศตะวันออกกลาง และกลุ่มประเทศแอฟริกา กลุ่มสินค้าผลิตภัณฑ์บรรจุกระป๋อง เช่น ปลาทูน่าในน้ำเกลือ ปลาทูน่าในน้ำมัน และผลิตภัณฑ์แปรรูปพร้อมทาน อีกส่วนหนึ่งประมาณร้อยละ 50.79 ของยอดส่งออกใช้ช่องทางการตลาดโดยให้ บริษัททรอปิคอลคอนโซลิเดตเตด คอปอเรชั่น เอสดีเอ็น บีเอสดี (Tropical Consolidated Corp. Sdn. Bhd.) เป็น



ผู้ดำเนินกิจกรรมทางการตลาดโดยได้รับกำไรส่วนเกินจากการขาย และมีความสัมพันธ์ทางการค้าระหว่างกันมายาวนาน

สำหรับการดำเนินการทางการตลาดของบริษัททรอปิคอล คอนโซลิเดเตด คอปอเรชั่น เอสดีเอ็น บีเอสดี (Tropical consolidated Corp. Sdn. Bhd.) นั้น ได้ทำกิจกรรมทางการตลาดให้กับบริษัทในทุกภูมิภาคทั่วโลก โดยแสวงหากลุ่มผู้นำเข้าสินค้าที่เป็นผู้จัดจำหน่ายสินค้าภายใต้ตราสินค้าของตนเองและมีความเชี่ยวชาญในทางการตลาดในพื้นที่ภูมิกษณัณท์นั้นๆ เป็นอย่างมาก โดยมีกลุ่มผลิตภัณฑ์ทั้งกลุ่มผลิตภัณฑ์บรรจุกระป๋องปลาทูน่า ผลิตภัณฑ์ปลาทูน่าพร้อมทาน ปลาแชลมอน ผลิตภัณฑ์ปลาแชลมอนพร้อมทาน และอาหารสัตว์เลี้ยง

นอกจากนี้ยังมีการดำเนินการตลาดผ่านบริษัทจัดจำหน่ายชั้นนำที่อยู่ในเครือภายใต้ตราสินค้าของตนเองในอีกหลายภูมิภาค ได้แก่ ลูกค้าในประเทศแคนาดา ประเทศในกลุ่มยุโรป กลุ่มประเทศ ตะวันออกกลาง และได้นำสินค้าภายใต้ตราสินค้าของตนเองเพื่อเปิดตลาดใหม่ในประเทศสหรัฐอเมริกา ในทวีปยุโรป อีกหลายประเทศ โดยเฉพาะกลุ่มผลิตภัณฑ์แปรรูปพร้อมทาน (Ready-To-Serve Products) โดยใช้ช่องทางการตลาดผ่านทางบริษัทผู้แทนการค้าในภูมิภาค โดยลูกค้าจะเป็นผู้นำเข้าที่มีตราสินค้าของตนเอง และมีความไว้วางใจในคุณภาพ และการบริการของบริษัท

#### (ข) การตลาดภายในประเทศ

บริษัทตั้งเป้าหมายเพื่อกระจายสินค้าให้ครอบคลุมตลาดทั่วประเทศเพิ่มมากขึ้น ภายใต้สินค้าตราทีซีบี (TCB) ทางบริษัทได้ร่วมกับบริษัทตัวแทนจำหน่ายในการบริหารจัดการสินค้าที่ดี มีประสิทธิภาพ ทำให้สินค้าตราทีซีบี (TCB) พร้อมจำหน่ายอยู่เสมอในร้านค้าต่างๆ ตลอดจนถึงผู้บริโภคมีความมั่นใจในสินค้าของบริษัทเพิ่มมากขึ้น

นอกจากนี้บริษัทได้เริ่มทำตลาดอาหารสัตว์เลี้ยงในประเทศภายใต้เครื่องหมายการค้า Snappy Tom (อาหารแมว) และ Hug (อาหารสุนัข)

## 2.5 การจัดหาผลิตภัณฑ์หรือบริการ

### 1) กำลังการผลิตและปริมาณการผลิต

ผลิตภัณฑ์/กำลังการผลิต	ปี 2563		ปี 2562		ปี 2561	
	ปริมาณ	อัตราเพิ่ม (ลด) ปริมาณการผลิต	ปริมาณ	อัตราเพิ่ม (ลด) ปริมาณการผลิต	ปริมาณ	อัตราเพิ่ม (ลด) ปริมาณการผลิต
<u>อาหารทะเลบรรจุกระป๋อง</u>						
กำลังการผลิตเต็มที่ (ตัน)	62,755		62,755		62,755	
กำลังการผลิตจริง (ตัน)	53,378	11%	48,087	(2.52%)	49,332	26.85%
กำลังการผลิต (%)	85.05		76.62		78.61	

ปริมาณการผลิตเพิ่มขึ้นร้อยละ 11 ประกอบด้วย กลุ่มผลิตภัณฑ์ทูน่า กลุ่มผลิตภัณฑ์แปรรูปพร้อมทาน กลุ่มอาหารสัตว์เลี้ยง โดยมีสัดส่วนปริมาณการผลิต 60:8:32

ส่วนของบุคลากรซึ่งบริษัทให้ความสำคัญในการพัฒนาบุคลากรเป็นอย่างมาก โดยส่งเสริมให้มีความรู้ทั้งทางด้านการจัดการ และความรู้เฉพาะด้านอย่างต่อเนื่อง มีการอบรมระบบการจัดการต่างๆ อันได้แก่ ระบบ 5 ส. ความรู้ทางด้าน GMP และ HACCP ระบบการจัดการคุณภาพ ISO 9001:2015, ระบบการจัดการด้านสิ่งแวดล้อม ISO 14001:2015, ระบบอาชีวอนามัยและความปลอดภัย ISO45001:2018 และความรู้ความเข้าใจเกี่ยวกับมาตรฐานผลิตภัณฑ์ HALAL และผลิตภัณฑ์ KOSHER เพื่อให้สามารถทำงานได้อย่างมีประสิทธิภาพทั้งทางด้านการจัดการและการผลิต นอกจากนี้ได้ขอรับการรับรองระบบการจัดการคุณภาพ ISO 9001 : 2015 และการให้ความตระหนักถึงความสำคัญในการดูแลรักษาสิ่งแวดล้อมโดยการขอรับรองระบบการจัดการด้านสิ่งแวดล้อม ISO 14001: 2015 เรียบร้อยแล้ว และให้ความสำคัญในเรื่องของอาชีวอนามัยและความปลอดภัยของพนักงาน บริษัทจึงขอการรับรองมาตรฐานสากลระบบ ISO45001:2018 การจัดการด้านความปลอดภัย อาชีวอนามัย และสิ่งแวดล้อมในการทำงาน สำเร็จเรียบร้อยเมื่อวันที่ 27 ธันวาคม 2562 นอกจากนี้บริษัทยังเพิ่มศักยภาพ ขีดความสามารถในการบริหารงานในกระบวนการผลิตสินค้าให้มีคุณภาพและความปลอดภัยแก่ผู้บริโภคสูงขึ้น จึงได้ขอรับรองระบบการจัดการทางด้านการปลอดภัยอาหาร BRC (Global Standard for Food Safety ) และขอการ

รับรอง MSC Chain of Custody พร้อมทั้งมีแผนการฝึกอบรมประจำปี ทำให้มีการอบรมอย่างต่อเนื่องตลอดปี ทั้งการฝึกอบรมภายในและภายนอก ในบุคลากรทุกระดับ นอกจากนี้บริษัทได้รับเกียรติจากมหาวิทยาลัยในภาคใต้ แลกเปลี่ยนองค์ความรู้ เทคโนโลยีสมัยใหม่ในการทำวิจัย พัฒนา เพิ่มศักยภาพในกระบวนการผลิต รวมถึงเปิดโอกาสส่งเสริมให้พนักงานศึกษาต่อในระดับสูงเพื่อเพิ่มทักษะ และสร้างวิสัยทัศน์ให้กว้างไกล

งานด้านเทคโนโลยีสารสนเทศ ซึ่งเป็นหัวใจสำคัญในการขับเคลื่อนธุรกิจและช่วยเพิ่มขีดความสามารถในการแข่งขันทางธุรกิจ บริษัทให้ความสำคัญและส่งเสริมสนับสนุนงานในด้านนี้มาโดยตลอด มีการพัฒนาซอฟต์แวร์เพื่อสนับสนุนงานต่าง ๆ ทั้งในแง่ช่วยเพิ่มประสิทธิภาพในการทำงาน ช่วยลดต้นทุนและอื่น ๆ นอกจากนี้ได้นำเอาเทคโนโลยีใหม่ ๆ และเครื่องจักรที่ทันสมัยมีความปลอดภัยสูงมาช่วยเพิ่มประสิทธิภาพในการทำงานอย่างต่อเนื่อง

#### การวิจัยและพัฒนาเทคโนโลยีและนวัตกรรม

บริษัทมีเป้าหมายในการวิจัยและพัฒนาผลิตภัณฑ์ใหม่ ๆ และสร้างความแตกต่างในผลิตภัณฑ์ (Product differentiate) ทั้งด้านรสชาติ และรูปแบบบรรจุภัณฑ์ที่ทันสมัย เพื่อให้สามารถแข่งขันในตลาดใหม่เพิ่มมูลค่าสินค้าได้

#### การวิจัยและพัฒนาเทคโนโลยีประกอบด้วย

1. พัฒนาผลิตภัณฑ์และบรรจุภัณฑ์ตาม specification ที่ลูกค้ากำหนดมาภายใต้ Brand ของลูกค้า
2. พัฒนาผลิตภัณฑ์ใหม่ให้สอดคล้องกับแนวโน้มการตลาด โดยพัฒนาสินค้าภายใต้ Brand ของบริษัท
3. พัฒนาระบบการผลิต เพื่อให้สามารถลดต้นทุนต่อหน่วย
4. พัฒนาเพื่อเพิ่มมูลค่าของผลิตภัณฑ์ให้มากขึ้น
5. ศึกษากระบวนการกระจายความร้อนและการฆ่าเชื้อของผลิตภัณฑ์ เพื่อให้ผลิตภัณฑ์มีความปลอดภัยในการบริโภค

ปี 2563 บริษัทมีรายจ่ายในการวิจัยและพัฒนาเทคโนโลยีเป็นเงินทั้งสิ้นประมาณ 9.024 ล้านบาท

## 2) วัตถุดิบและผู้จำหน่ายวัตถุดิบ (SUPPLIER)

บริษัทใช้วัตถุดิบการผลิตจากต่างประเทศ ร้อยละ 80 ของปริมาณการใช้วัตถุดิบทั้งหมด ทำให้เผชิญกับความเสี่ยงในการดำเนินงานจากความผันผวนด้านราคาวัตถุดิบที่ปรับตัวขึ้นลงตามราคาตลาดโลก ปี 2563 ราคาปลาทูน่าเฉลี่ยอยู่ที่ 1,385 เหรียญดอลลาร์สหรัฐฯ ต่อตันปี 2564 คาดว่าราคาปลาทูน่าประมาณ 1,300 - 1,500 เหรียญดอลลาร์สหรัฐฯ ต่อตัน ซึ่งถือเป็นระดับราคาที่เหมาะสม อีกทั้งบริษัทมีการปรับความยืดหยุ่นในการผลิต และมีการคาดการณ์พยากรณ์ยอดขายอย่างสม่ำเสมอ ทำให้สามารถรับมือกับปัญหาไม่ว่าจะเป็นการขาดแคลนวัตถุดิบ หรือการมีวัตถุดิบมากเกินไปเกินความต้องการในช่วงเวลาใดเวลาหนึ่งได้ตลอดทั้งปี จึงสามารถที่จะปรับเปลี่ยนสายการผลิตให้กระจายการผลิตได้สอดคล้องกับช่วงฤดูกาลของวัตถุดิบ

นอกจากนี้ เพื่อรองรับสถานการณ์ราคาต้นทุนวัตถุดิบที่สูงขึ้นตามเศรษฐกิจของโลก บริษัทมีนโยบายพยายามเพิ่มช่องทางการนำเข้าให้มากขึ้น ให้สามารถมีแหล่งอุปทานจากหลายประเทศและจากหลายแหล่งที่มีคุณภาพ โดยมีต้นทุนที่ต่ำ

## 3) ขั้นตอนและเทคโนโลยีการผลิต

กลุ่มที่หนึ่ง กลุ่มผลิตภัณฑ์ปลาทูน่าบรรจุกระป๋องและบรรจุซอง (Regular Tuna Products) มีผลิตภัณฑ์หลักคือ ปลาทูน่าในน้ำแร่ ปลาทูน่าในน้ำเกลือ ปลาทูน่าในน้ำมัน

ขั้นตอนการผลิต คือ นำวัตถุดิบปลาทูน่า ผ่าท้อง ควักไส้ ล้างให้สะอาด หนึ่งให้สุกด้วยไอน้ำ แยกเลือดปลา และทำความสะอาด ถัดมาแยกผลิต ตามตลาด บรรจุและ ชั่งน้ำหนัก เติมน้ำเกลือหรือน้ำมันพืช ปิดผนึกด้วยเครื่องปิดผนึก (Steamer) ล้าง ทำความสะอาดกระป๋องก่อนฆ่าเชื้อด้วยหม้อฆ่าเชื้อแบบ 6 ตะกร้า ปล่อยให้เย็น ตรวจสอบคุณภาพและติดฉลาก/บรรจุกล่องจำหน่าย

กลุ่มที่สอง กลุ่มผลิตภัณฑ์แปรรูปพร้อมทานบรรจุกระป๋องและบรรจุซอง (Ready-To-Serve Products) มีผลิตภัณฑ์หลักคือ ปลาซาร์ดีนในซอสมะเขือเทศ ปลาแมคเคอเรลในซอสมะเขือเทศ ปลาทูน่าแปรรูปพร้อมทาน ปลาแซลมอนแปรรูปพร้อมทาน

ขั้นตอนการผลิต คือ นำวัตถุดิบปลา ตัดหัวปลาและควักไส้ นำเนื้อปลาที่ต้มแล้วล้างสะอาดและบรรจุกระป๋อง เข้าเครื่องอบให้สุกพร้อมสะเด็ดน้ำ เติมน้ำมันหรือซอสมะเขือเทศ ปิดผนึกด้วยเครื่องปิดผนึก(Steamer) ล้างทำความสะอาดกระป๋องก่อนฆ่าเชื้อด้วยหม้อฆ่าเชื้อแบบ 4 ตะกร้า ปล่อยให้เย็น ตรวจสอบคุณภาพและติดฉลาก/บรรจุกล่อง จำหน่าย

กลุ่มที่สาม กลุ่มอาหารสัตว์เลี้ยงบรรจุกระป๋องและบรรจุซอง (Pet Food) มีผลิตภัณฑ์หลักคือ อาหารสัตว์เลี้ยงจากวัตถุดิบปลาซาร์ดีน อาหารสัตว์เลี้ยงจากวัตถุดิบปลาทูน่า และ อาหารสัตว์เลี้ยงจากวัตถุดิบเครื่องในสัตว์

ขั้นตอนการผลิต คือ นำวัตถุดิบ ล้างทำความสะอาดคัดสิ่งเจือปนออก เข้าเครื่องตัดปลาเป็นชิ้นเล็กๆ ให้ได้ขนาด 2-3 เซนติเมตร บรรจุใส่กระป๋อง เติมน้ำมันผสมของน้ำเกลือ ปิดผนึกด้วยเครื่อง ปิดผนึก(Steamer) ล้างทำความสะอาดกระป๋องก่อนฆ่าเชื้อด้วยหม้อฆ่าเชื้อแบบ 6 ตะกร้า ปล่อยให้เย็น ตรวจสอบคุณภาพและติดฉลาก/บรรจุกล่อง จำหน่าย

#### 4) ผลกระทบสิ่งแวดล้อม

ผลกระทบจากกระบวนการผลิตจะมีของเสียและวัสดุเหลือใช้ คือ

(ก) ระบบบำบัดน้ำเสีย ได้ใช้ระบบใหม่เป็นแบบ UASB ประกอบด้วย ถัง ACID 1 ถัง, UASB 1 ถัง, บ่อปรับสภาพน้ำ 1 บ่อ, บ่อเติมอากาศ 2 บ่อ, สามารถควบคุมคุณภาพน้ำเสียเป็นไปตามมาตรฐาน

(ข) เศษหัว หน้าง ก้าง กระดูกปลา จะนำเข้าเครื่องอบแห้งเป็นปลาป่นส่งขายให้โรงงานผลิตอาหารสัตว์ รวมทั้งไส้ปลา เครื่องในปลา ก็ส่งขายโรงงานอาหารสัตว์

(ค) น้ำมันปลา ที่ได้จากเครื่องแยกน้ำมันปลา น้ำมันปลา ได้ส่งขายเป็นส่วนผสมสำหรับอาหารเลี้ยงกุ้ง, อาหารสัตว์

(ง) ขยะมูลฝอย เช่น เศษอาหาร เศษกระดาษ ถุงพลาสติก เป็นต้น ได้จัดถังเก็บอย่างมิดชิด และว่าจ้างทางเทศบาลนครหาดใหญ่ จัดรถขนทุกวัน

ทั้งนี้ในทุกขั้นตอนของการบำบัดน้ำเสียของเสีย การนำวัสดุเหลือใช้มาใช้ประโยชน์ได้รับการดูแลเอาใจใส่อย่างดี แทบจะไม่มีผลกระทบต่อสิ่งแวดล้อม โดยการดำเนินงานภายใต้การบริหารจัดการทางด้านสิ่งแวดล้อม ISO 14001:2015 และได้รับการสนับสนุนจากหน่วยงานของรัฐที่ดูแลผลกระทบต่อสิ่งแวดล้อมได้เอาใจใส่ให้คำแนะนำและดูแลอย่างใกล้ชิดโดยผลของการปฏิบัติงานจริงสามารถควบคุมให้เป็นไปตามมาตรฐานที่กฎหมายกำหนด นอกจากนี้บริษัทได้มุ่งมั่นในการพัฒนาการใช้พลังงานแบบองค์รวม และพัฒนาการนำพลังงานที่ได้จากขั้นตอนการบำบัดน้ำเสียของเสียกลับมาใช้เป็นพลังงานให้เกิดประโยชน์อีกครั้งหนึ่ง การใช้ซ้ำในระบบ Re-Cycle และการรณรงค์ปลูกจิตสำนึกให้กับพนักงานทุกคนให้ตระหนักถึงการใช้ทรัพยากรอย่างคุ้มค่า

## 2.6 งานที่ยังไม่ได้ส่งมอบ

งานที่ยังไม่ส่งมอบมีน้อยมาก เนื่องจากการผลิตตามคำสั่งซื้อส่วนปัจจัยตามฤดูกาลมีผลกระทบต่อ เช่น วัตถุดิบไม่แน่นอนขึ้นอยู่กับมรสุมทางทะเลก็ได้มีการพยากรณ์และแก้ปัญหาการส่งมอบ โดยการทำสินค้าในบางส่วนล่วงหน้าเพื่อแก้ปัญหาการขาดแคลนวัตถุดิบตามช่วงฤดู

### **บริษัท อีโอฟาร์ จำกัด (E)**

#### **1. ลักษณะของผลิตภัณฑ์หรือบริการ**

ติดตามงาน ประสานงานต่างๆ ที่เกี่ยวข้องกับธุรกรรมของบริษัทที่เกิดขึ้นในกรุงเทพมหานคร และจังหวัดใกล้เคียง รวมถึงการเป็นผู้ประสานงานกับตัวแทนจำหน่ายสินค้าตราที่ซีบีของบริษัท โดยเน้นตลาดภายในประเทศ และกลุ่มประเทศอาเซียน อีกทั้งช่วยในการพัฒนาผลิตภัณฑ์ใหม่ๆ ของบริษัทออกสู่ตลาด

นอกจากนี้ยังมีทีมงานฝ่ายขายสินค้าอาหารคนกลุ่มบูหน้า และปลาแชลมอน ที่เน้นจำหน่ายไปยังกลุ่มร้านค้า ร้านอาหาร โรงแรม และอุตสาหกรรมอาหารต่างๆ HoReCa (Hotel Restaurant Catering) ภายใต้สินค้าตราซาฟโคล และมีทีมงานฝ่ายขายสินค้าอาหารสัตว์ ที่เน้นจำหน่ายไปยังร้านขายอาหารสัตว์ และช่องทางออนไลน์ ภายใต้สินค้าตราสแนปปี้ทอม

(อาหารแมว), ฮัก (อาหารสุนัข) และเป็นผู้ประสานงานกับลูกค้าในการผลิตสินค้าตามความต้องการของลูกค้าให้กับบริษัท โดยรายได้ของบริษัทเกิดจากการซื้อมา-ขายไปของสินค้า รวมถึงการได้รับค่าที่ปรึกษา และค่านายหน้าจากยอดขาย และ/หรือบริการต่างๆ

## 2. การตลาดและสถานะการแข่งขัน

สินค้าตราที่ซีบี บริษัทปรับโครงสร้างการขายกับตัวแทนจำหน่ายเป็นการขายสินค้าขาด โดยไม่ได้สนับสนุนค่าใช้จ่ายทางการตลาดเหมือนเช่นเดิม ทั้งนี้ จากสถานการณ์ตลาดในปัจจุบันเกิดโรคระบาด Covid-19 ส่งผลให้เศรษฐกิจโดยรวมซบเซา การจับจ่ายใช้สอยของผู้บริโภคลดน้อยลง อีกทั้งตัวแทนจำหน่ายไม่ได้จัดรายการส่งเสริมการขาย และกิจกรรมต่างๆ ส่งผลให้สินค้าถูกออกจากร้านค้าปลีกสมัยใหม่ (Modern Trade) เพิ่มมากขึ้น ในส่วนร้านค้าท้องถิ่นต่างๆ ทั่วประเทศ (General Trade) ได้รับผลกระทบจากตัวแทนจำหน่ายปรับราคาขายเพิ่มขึ้น เนื่องจากราคาค้นทุนสินค้าที่ปรับขึ้น ทำให้ภาพรวมของจำนวนร้านค้าลดน้อยลง

สินค้าตราซาฟโคล ทุ่มทุนมีการแข่งขันกันในกลุ่มอุตสาหกรรมก่อนข้างรุนแรง ซึ่งลูกค้ากลุ่มนี้เป็นลูกค้ารายใหญ่ของบริษัท เพื่อให้บริษัทยังคงรักษาลูกค้าไว้ได้ ทำให้ต้องลดราคาสินค้าเพื่อให้แข่งขันได้ และปัจจุบันเกิดโรคระบาด COVID-19 ส่งผลให้ไม่มีนักท่องเที่ยวภายในประเทศซึ่งกระทบกับธุรกิจโรงแรมโดยตรง และส่งผลให้เศรษฐกิจในประเทศซบเซา อย่างไรก็ตามบริษัทยังคงตระหนักถึงเรื่องคุณภาพสินค้าและพยายามพิจารณาในเรื่องต้นทุนสินค้าให้สามารถแข่งขันได้มาโดยตลอดและคาดว่าสถานการณ์จะดีขึ้นในระยะเวลาอันสั้น รวมทั้งพยายามออกสินค้าใหม่ๆ เพื่อช่วยยอดขายอีกทาง

สินค้าตราสแนปปี ทอม , ฮัก กลุ่มเป้าหมายหลักในการทำการตลาดคือร้านขายอาหารสัตว์และช่องทางออนไลน์ที่เติบโตอย่างรวดเร็วและต่อเนื่อง แต่ก็มีตราสินค้าใหม่ๆ เข้ามาในตลาดอย่างต่อเนื่องเช่นกัน อย่างไรก็ตามบริษัทเล็งเห็นความสำคัญของตลาดอาหารสัตว์เป็นอย่างมาก จึงมีความตั้งใจที่จะทำตลาดสินค้ากลุ่มนี้และเร่งพัฒนาผลิตภัณฑ์ใหม่ๆ ออกสู่ตลาดเป็นระยะ อีกทั้งยังมีการพัฒนาสินค้าตามความต้องการของลูกค้าเพื่อตอบสนองลูกค้าที่ต้องการผลิตสินค้าแบรนด์ตัวเอง ทั้งนี้ ถึงแม้ว่าในปี 2563 จะเกิดสถานการณ์โรคระบาด COVID-19 แต่สำหรับตลาดอาหารสัตว์ได้รับผลกระทบไม่มากนัก ผลตอบรับจากการขายอาหารสัตว์ดีขึ้นกว่าเดิม มีการเปิดร้านค้าและขยายฐานลูกค้าไปต่างจังหวัดได้มากขึ้น ลูกค้าเดิมมีการซื้อซ้ำ ซึ่งในปีหน้ามีแผนที่จะขยายตลาดไปต่างจังหวัดเพิ่มขึ้น และเน้นหากลุ่มลูกค้าที่ต้องการผลิตสินค้าแบรนด์ของตัวเอง

### 3. การจัดหาผลิตภัณฑ์หรือบริการ

งานบริการ ประสานงานจะต้องรวดเร็วมีประสิทธิภาพ เพื่อสามารถตอบสนองความต้องการของลูกค้าในสภาวะการแข่งขันที่สูงยิ่งขึ้นรวมถึงการพยายามมองหาโอกาสใหม่ๆ เพื่อเพิ่มจำนวนลูกค้า และสร้างผลตอบแทนแก่บริษัทที่สูงขึ้นในระยะยาว

### 4. งานที่ยังไม่ได้ส่งมอบ - ไม่มี -

#### บริษัท ทropicคอลแพคเกจจิ้ง จำกัด ( TP)

บริษัทได้จดทะเบียนเลิกกิจการกับกระทรวงพาณิชย์เมื่อวันที่ 24 สิงหาคม 2563 และชำระบัญชีเสร็จสิ้นเมื่อวันที่ 11 พฤศจิกายน 2563

### 3. ปัจจัยความเสี่ยง

#### 3.1 ความเสี่ยงจากการจัดหาและราคาวัตถุดิบ

วัตถุดิบหลักของบริษัทคือปลาทูน่า ซึ่งราคาซื้อขายเปลี่ยนแปลงตามราคาตลาดโลกมีการเคลื่อนไหวอย่างรวดเร็ว อาจส่งผลให้ต้นทุนในการผลิตของบริษัทเปลี่ยนแปลงสูงต่ำได้ ปี 2563 ราคาปลาทูน่าเฉลี่ย 1,385 เหรียญสหรัฐอเมริกาต่อตัน ต้นปี 2564 ราคาไม่เปลี่ยนแปลงมาก ทำให้บริหารจัดการไม่ยุ่งยากมากนัก อย่างไรก็ตามฝ่ายบริหารก็ต้องวางแผนแนวทางในการปฏิบัติเพื่อลดความเสี่ยงจากการผันผวนของราคาวัตถุดิบในอนาคต โดยติดตามข้อมูลเกี่ยวกับภาวะตลาดของวัตถุดิบต่าง ๆ อย่างใกล้ชิดเพื่อประกอบการตัดสินใจ

#### 3.2 ความเสี่ยงทางการตลาดและภาวะการแข่งขัน

จากการแพร่ระบาดของโรคติดต่อเชื้อไวรัสโคโรนา 2019 (COVID-19) ทั่วโลกโดยเฉพาะสหรัฐอเมริกาและทวีปยุโรป ได้รับผลกระทบอย่างมาก สถานการณ์ยังไม่ดีขึ้น ทว่าการบริโภคยังคงมีต่อเนื่อง เมื่อสต็อกสินค้าที่เคยมีอยู่กำลังจะหมดลง ทำให้ภาคการผลิตภายในประเทศมีการหยุดชะงักจากการแพร่ระบาด จึงจำเป็นต้องสั่งสินค้าเข้าจากต่างประเทศทดแทน จึงเป็นโอกาสของหลายประเทศจากเอเชีย เช่น จีน เวียดนาม อินเดีย รวมถึงประเทศไทยสามารถส่งสินค้าไปตลาดสหรัฐอเมริกาและยุโรป ในปริมาณเพิ่มมากขึ้น นอกจากนี้ผู้ประกอบการหลายรายรวมทั้งบริษัทได้ขยายการผลิตอาหารสัตว์ (Pet Food) เพราะความต้องการเพิ่มขึ้นและมีกำไรต่อหน่วย



มากกว่าอาหารทะเลอื่น ๆ ปัญหาการขาดแคลนผู้ลื่นค้าคอนเทนเนอร์เริ่มมีผลกระทบและต้องเสียค่าระวางเรือที่ปรับตัวสูงขึ้นแล้วเกินกว่า 100% ฝ่ายบริหารต้องปรับตัวและประเมินความเสี่ยงตลอดเพื่อให้สามารถแข่งขันและรักษาส่วนแบ่งตลาดไว้ให้ได้

### 3.3 ความเสี่ยงจากเงินตราต่างประเทศ

ความเสี่ยงจากอัตราแลกเปลี่ยนเงินตราต่างประเทศยังคงมีเนื่องจากการขายสินค้าไปต่างประเทศ บริษัทยังคงใช้นโยบายการบริหารจัดการด้านอัตราแลกเปลี่ยนเงินตราต่างประเทศ โดยการนำรายได้ส่วนที่เป็นสกุลเงินเดียวกันไปชำระค่าวัตถุดิบจากต่างประเทศ (Natural Hedge) หรือทำสัญญาซื้อขายเงินตราต่างประเทศล่วงหน้า (Forward contract) และให้ความสำคัญติดตามสถานการณ์การเคลื่อนไหวเปลี่ยนแปลงอย่างต่อเนื่องเพื่อลดความเสี่ยงและความเสียหายที่อาจเกิดขึ้นได้

### 3.4 ความเสี่ยงทางด้านสินเชื่อ

การจดจำหน่วยสินค้าของบริษัทส่วนใหญ่จะเป็นการให้สินเชื่อแก่ลูกค้า ดังนั้นกรณีที่ลูกค้าของบริษัทไม่สามารถปฏิบัติตามภาระผูกพันหรือเงื่อนไขตามสัญญาที่ตกลงไว้ เมื่อครบกำหนดอาจส่งผลกระทบต่อสภาพคล่อง และผลการดำเนินงานของบริษัท ทั้งนี้ฝ่ายบริหารมีการกำหนดนโยบายทางด้านสินเชื่อ โดยมีการวิเคราะห์ฐานะการเงิน ความน่าเชื่อถือของลูกค้าแต่ละราย เงื่อนไขการชำระเงินและกำหนดวงเงินสินเชื่ออย่างสม่ำเสมอ สำหรับกรณีที่ยอดขายเกินกว่าวงเงินสินเชื่อที่กำหนดไว้ ต้องได้รับการอนุมัติจากฝ่ายบริหารก่อน

### 3.5 ความเสี่ยงด้านอัตราดอกเบี้ย

บริษัทมีความเสี่ยงด้านอัตราดอกเบี้ยที่อันเกิดจากเงินกู้ยืมระยะสั้นจากสถาบันการเงิน ซึ่งมีอัตราดอกเบี้ยที่ปรับขึ้นลงตามอัตราตลาด อย่างไรก็ตามฝ่ายบริหารเชื่อว่าบริษัทมีความเสี่ยงในอัตราดอกเบี้ยน้อย เนื่องจากหนี้สินดังกล่าวจะครบกำหนดชำระภายใน 1 ปี ดังนั้นบริษัทจึงไม่ได้ทำสัญญาเพื่อป้องกันความเสี่ยงดังกล่าว

## 4. ข้อมูลทั่วไปและข้อมูลสำคัญอื่น

### 4.1 ข้อมูลทั่วไป

#### (1) ชื่อ สถานที่ตั้งสำนักงานใหญ่

ชื่อบริษัท: บริษัท ทropicคอลเคนนิ่ง (ประเทศไทย) จำกัด (มหาชน)

ประเภทธุรกิจ: ผลิตและส่งออกอาหารทะเลแปรรูปบรรจุกระป๋องและบรรจุซอง(Pouch)  
ผลิตภัณฑ์หลัก คือ ปลาทูน่ากระป๋อง ปลาแซลมอนกระป๋อง ปลาซาร์ดีนกระป๋อง ปลาแมคเคอเรลกระป๋อง  
และอาหารสัตว์เลี้ยงกระป๋อง

เลขทะเบียนบริษัท

0107537000076

จำนวนและชนิดหุ้นจำหน่าย

หุ้นสามัญ จำนวน 330 ล้านหุ้น

ที่ตั้งสำนักงานและโรงงาน

เลขที่ 1/1 หมู่ที่ 2 ตำบลทุ่งใหญ่ อำเภอหาดใหญ่  
จังหวัดสงขลา รหัสไปรษณีย์ 90110

โทรศัพท์ + 66 (0)74 273600

โทรสาร + 66 (0)74 273691-4

Home page : [www.tropical.co.th](http://www.tropical.co.th) or

[www.tropicalgrp.com](http://www.tropicalgrp.com)

E-mail Address: [info@tropical.co.th](mailto:info@tropical.co.th)

- (2) ชื่อ สถานที่ตั้งสำนักงานใหญ่ ประเภทธุรกิจ โทรศัพท์ โทรสาร จำนวนและชนิดของหุ้นที่  
 จำหน่ายได้แล้วทั้งหมดของนิติบุคคลที่บริษัทถือหุ้นตั้งแต่วันที่ 10 ขึ้นไปของจำนวนหุ้น ที่  
 จำหน่ายได้แล้วทั้งหมดของนิติบุคคล ดังนี้

บริษัท/สถานที่ตั้ง	โทรศัพท์/โทรสาร	ประเภทธุรกิจ/ลักษณะการดำเนินงาน	ชนิดและจำนวนของหุ้นที่ จำหน่ายได้แล้วทั้งหมด	
			ชนิด	จำนวนหุ้น
1.บริษัท อีโลฟาร์ จำกัด 898/15 ชั้นที่10 อาคารสำนักงานที่ 2 เอสวีซีดี ถนนพระราม 3 แขวงบางโพงพาง เขตยานนาวา กรุงเทพฯ 10120	Tel. 02-682-5482-7  Fax. 02-682-5488	ดำเนินธุรกิจเป็นตัวแทนในการติดต่อและ ประสานกับหน่วยงานต่างๆ ทั้งภาครัฐและ เอกชนที่ตั้งอยู่ในกรุงเทพฯ และเขต ปริมณฑล ทางด้านเอกสารทางการค้าต่างๆ ทั้งการค้าภายในประเทศและการส่งออก โดยลูกค้ากลุ่มหลักคือบริษัทต่างๆ ในกลุ่ม ธุรกิจในเครือ	หุ้นสามัญ	1 ล้านหุ้น

- (3) บุคคลอ้างอิงอื่น ๆ

(ก) นายทะเบียนหลักทรัพย์

บริษัทศูนย์รับฝากหลักทรัพย์ (ประเทศไทย) จำกัด

เลขที่ 93 ชั้น 14 ถนนรัชดาภิเษก แขวงดินแดง

เขตดินแดง กรุงเทพฯ 10400

โทรศัพท์ : 0 2 009-9999

โทรสาร : 0 2 009-99917

<http://www.set.or.th/tsd>

(ข) ผู้แทนผู้ถือหุ้นกู้ - ไม่มี -

(ค) ผู้ตรวจสอบบัญชี

บริษัทเคพีเอ็มจี ภูมิภาคไทย สอบบัญชี จำกัด

ชั้น 50 เอ็มไพร์ทาวเวอร์

1 ถนนสาทรใต้ แขวงยานนาวา เขตสาทร

กรุงเทพมหานคร 10120

โทรศัพท์ (02) 677 2000 โทรสาร (02) 677 2222

นางสาวบงกช อ่ำเสงี่ยม

ผู้สอบบัญชีรับอนุญาต เลขทะเบียน 3684 หรือ

นางสาวเนาวรัตน์ นิธิเกียรติพงษ์

ผู้สอบบัญชีรับอนุญาต เลขทะเบียน 7789 หรือ

นางสาววิภาวรรณ ปัทวันวิเวก

ผู้สอบบัญชีรับอนุญาต เลขทะเบียน 4795

(ง) ที่ปรึกษาทางกฎหมาย

บริษัท เอทีซีแอล คอนซัลแทนส์ จำกัด

84/55 ถนนเจริญกรุง 80 แขวงวัดพระยาไกร

เขตบางคอแหลม กรุงเทพฯ 10120

โทรศัพท์ (02) 2917451-2, 2917076-7, 2891206 โทรสาร (02) 2917134

(จ) ที่ปรึกษาทางการเงิน - ไม่มี -

(ฉ) ที่ปรึกษาหรือผู้จัดการภายใต้สัญญาการจัดการ - ไม่มี -

4.2 ข้อมูลสำคัญอื่น ๆ -ไม่มี-

## 5. ผู้ถือหุ้น

### 5.1 ผู้ถือหุ้น

รายชื่อผู้ถือหุ้นรายใหญ่ 10 รายแรก ณ วันที่ 15 มีนาคม 2564

ลำดับที่	รายชื่อผู้ถือหุ้น	จำนวนหุ้น	สัดส่วนการถือ หุ้น
1.	DATO SERI TAN BOON PIN	81,130,000	24.58
2.	MR.TAN SEOW PHOR	44,931,500	13.62
3.	นายอุยจง แซ่เป้	19,635,900	5.95
4	นายกัมพล วัชรนิมิต	15,005,000	4.55
5.	MR.SAU KWENG TAN	15,000,000	4.55
6	นางสาวลีนา ฟองอมรกุล	11,141,100	3.37
7.	นางสาวอภิสร่า ลือชัยประสิทธิ์	8,300,000	2.51
8.	นางสมพิศ ก่อเกียรติพิทักษ์	6,507,000	1.97
9.	บริษัท ไทยเอ็นวีดีอาร์ จำกัด	6,142,700	1.86
10.	นางสาวรัตนวลัย ปฐมสุนทรชัย	5,400,000	1.64
11.	ผู้ถือหุ้นอื่น ๆ	116,806,800	35.40
	รวม	330,000,000	100

กลุ่มผู้ถือหุ้นที่มีอำนาจควบคุม คือ คาโต๊ะ ศรี ตัน บุน ปิน, นายกัมพล วัชรนิมิต, นายสมชาย ดิประเสริฐกุล, นายฉลอง อภิชาติโชติ และ นายตัน เซา ปอ

## 6. นโยบายการจ่ายเงินปันผล

บริษัทมีนโยบายการจ่ายเงินปันผลไม่น้อยกว่า 25% ของกำไรสุทธิ ซึ่งมีข้อแม้ว่าจะต้องไม่ส่งผลกระทบต่อ การเปลี่ยนแปลงในฐานะการเงินและสภาพคล่องทางการเงินของบริษัทและ ใน ส่วนของบริษัทย่อย ซึ่งบริษัท ถือหุ้น 99.99% เมื่อมีกำไรและมีสภาพคล่องก็จะจ่ายเงินปันผล

## 7. โครงสร้างการจัดการ

โครงสร้างการจัดการของบริษัท ประกอบด้วย :

### (1) คณะกรรมการบริษัท

คณะกรรมการบริษัทมีอำนาจหน้าที่กำหนดนโยบายการดำเนินงานของบริษัทโดยมอบหมายให้ผู้บริหาร ดูแล และปฏิบัติงาน

โครงสร้างคณะกรรมการบริษัท

ณ วันที่ 31 ธันวาคม 2563

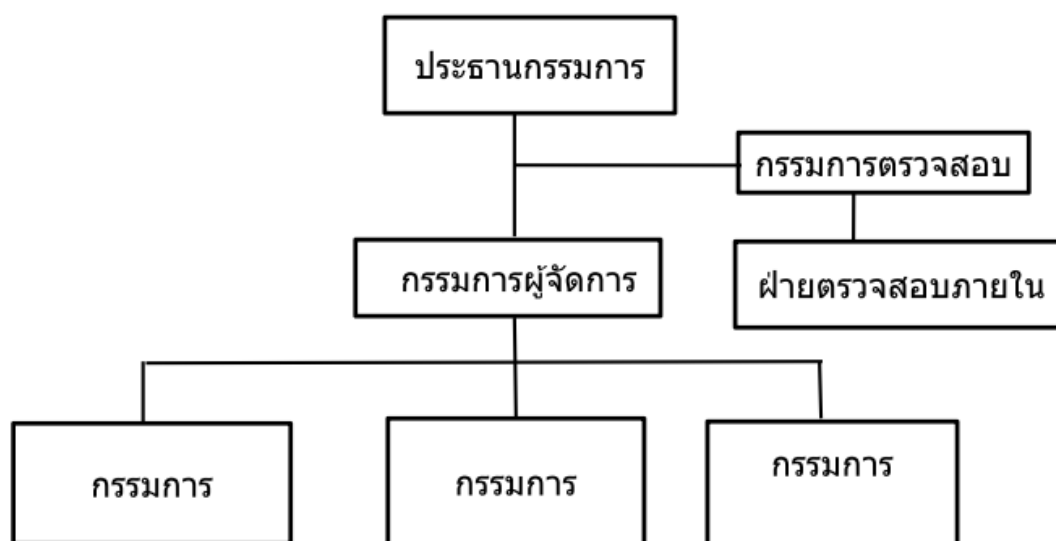

คณะกรรมการบริษัท ประกอบด้วย :

ชื่อ – สกุล	ตำแหน่ง
1. คาโต๊ะ ศรี ตัน บุน ปิน	ประธานกรรมการ
2. นายกัมพล วัชรนิมิต	กรรมการผู้จัดการ
3. นายสมชาย ดีประเสริฐกุล	กรรมการ
4. นายฉลอง อภิชาติโชติ	กรรมการ, เลขานุการบริษัท
5. นายตัน เซา ปอ	กรรมการ
6. นายชาน วา ซอง	กรรมการอิสระ
7. นายวิจิตร ตั้งสินมั่นคง	กรรมการอิสระ
8. นายบุลเดช วรพงศ์	กรรมการอิสระ

จำนวนครั้งของการประชุม คณะกรรมการและจำนวนครั้งที่กรรมการแต่ละรายเข้าประชุมคณะกรรมการบริษัท

รายชื่อกรรมการ	ตำแหน่ง	จำนวนครั้งการประชุม คณะกรรมการ	การเข้าร่วมประชุม คณะกรรมการ
1. คาโต๊ะ ศรี ตัน บุน ปิน	ประธานกรรมการ	4	4
2. นายกัมพล วัชรนิมิต	กรรมการผู้จัดการ	4	4
3. นายสมชาย ดีประเสริฐกุล	กรรมการ	4	4
4. นายฉลอง อภิชาติโชติ	กรรมการ, เลขานุการบริษัท	4	4
5. นายตัน เซา ปอ	กรรมการ	4	4
6. นายชาน วา ซอง	กรรมการอิสระ และ ประธานกรรมการตรวจสอบ	4	4
7. นายวิจิตร ตั้งสินมั่นคง	กรรมการอิสระ และ กรรมการตรวจสอบ	4	4
8. นายบุลเดช วรพงศ์	กรรมการอิสระ และ กรรมการตรวจสอบ	4	4

## ประวัติกรรมการ (DIRECTORS BIO-DATA)



ดาโต๊ะ ชรี ตัน บูน ปิน (Dato Seri Tan Boon Pin)

### ประธานกรรมการ (Chairman of Director )

สัญชาติ	มาเลเซีย
อายุ	83 ปี
วุฒิการศึกษา	Accountancy of Sydney Technical College
วันที่ดำรงตำแหน่ง	30 เมษายน 2527
จำนวนปีที่เป็นกรรมการ TC	37 ปี
จำนวนหุ้นที่ถือใน TC	81,130,000 หุ้น คิดเป็นร้อยละ 24.58 ของหุ้นสามัญที่ออกและชำระแล้ว (คู่สมรส-ไม่มี-หุ้น,บุตรที่ยังไม่บรรลุนิติภาวะ –ไม่มี-หุ้น)
ประสบการณ์ทำงาน	ประธานกรรมการ บมจ.ทรอปิคอลแคนนิ่ง (ประเทศไทย) Chairman Tropical Consolidated Corporation Sdn. Bhd. Chairman Safcol Holdings (Thailand) Co., Ltd. Chairman Elowfar Co., Director Gamma Investment Inc., British Virgin Island Director Safcol Holdings (Hong Kong) Ltd. Director Safcol Singapore Pte. Ltd
ตำแหน่งในกิจการอื่นที่เป็นบริษัทจดทะเบียน	-ไม่มี-
ตำแหน่งงานอื่นที่ไม่ใช่บริษัทจดทะเบียน	Chairman Tropical Consolidated Corporation Sdn. Bhd. Chairman Safcol Holdings (Thailand) Co., Ltd. Chairman Elowfar Co., Ltd. Director Gamma Investment Inc., British Virgin Island Director Safcol Holdings (Hong Kong) Ltd. Director Safcol Singapore Pte. Ltd
ตำแหน่งในกิจการอื่นที่อาจทำให้เกิดความขัดแย้งทางผลประโยชน์ต่อบริษัท	-ไม่มี-
การอบรมหลักสูตรหรือสัมมนาที่เกี่ยวข้องกับการเป็นกรรมการ	-ไม่มี-
ความสัมพันธ์ทางครอบครัวกับผู้บริหารหรือผู้ถือหุ้นรายใหญ่ของบริษัท	เป็นบิดาของ นายตัน เซา ปอ





นายกัมพล วัชรานิมิต (Mr.Kampol Watcharanimit)

กรรมการผู้จัดการ (Managing Director)

สัญชาติ

ไทย

อายุ

60 ปี

วุฒิการศึกษา

ปริญญาโท บริหารธุรกิจ  
มหาวิทยาลัยสงขลานครินทร์ วิทยาเขตหาดใหญ่  
ปริญญาตรี วิทยาศาสตร์การอาหาร  
มหาวิทยาลัยสงขลานครินทร์ วิทยาเขตหาดใหญ่

วันที่ดำรงตำแหน่ง

4 กรกฎาคม 2532

จำนวนปีที่เป็นการกรรมการ TC

32 ปี

จำนวนหุ้นที่ถือใน TC

15,005,000, หุ้น คิดเป็นร้อยละ 4.55 ของหุ้นสามัญที่ออก  
และชำระแล้ว

ประสบการณ์ทำงาน

(คู่สมรส-ไม่มี-หุ้น, บุตรที่ยังไม่บรรลุนิติภาวะ-ไม่มี-หุ้น)  
กรรมการผู้จัดการ บมจ.ทรอปิคอลแคนนิ่ง (ประเทศไทย)  
กรรมการ บริษัท อีโลฟาร์ จำกัด  
กรรมการ บริษัท ซาฟโคโล โฮลดิ้งส์ (ประเทศไทย) จำกัด

ตำแหน่งในกิจการอื่นที่เป็นบริษัทจดทะเบียน

-ไม่มี-

ตำแหน่งงานอื่นที่ไม่ใช่บริษัทจดทะเบียน

กรรมการ บริษัท อีโลฟาร์ จำกัด  
กรรมการ บริษัท ซาฟโคโล โฮลดิ้งส์ (ประเทศไทย) จำกัด

ตำแหน่งในกิจการอื่นที่อาจทำให้เกิดความขัดแย้งทางผลประโยชน์ต่อบริษัท -ไม่มี-

การอบรมหลักสูตรหรือสัมมนาที่เกี่ยวข้องกับการเป็นกรรมการ -ไม่มี-

ความสัมพันธ์ทางครอบครัวกับผู้บริหารหรือผู้ถือหุ้นรายใหญ่ของบริษัท -ไม่มี-



นายสมชาย ดีประเสริฐกุล (Mr.Somchai Deeprasertkul)

กรรมการ (Director)

สัญชาติ	ไทย
อายุ	59 ปี
วุฒิการศึกษา	ปริญญาตรี บริหารธุรกิจบัณฑิต (การบัญชี) มหาวิทยาลัยสงขลานครินทร์ วิทยาเขตหาดใหญ่
วันที่ดำรงตำแหน่ง	27 มีนาคม 2534
จำนวนปีที่ เป็นกรรมการ TC	30 ปี
จำนวนหุ้นที่ถือใน TC	505,000 หุ้น คิดเป็นร้อยละ 0.15 ของหุ้นสามัญที่ออกและชำระแล้ว (คู่สมรส 80,750 หุ้น, บุตรที่ยังไม่บรรลุนิติภาวะ -ไม่มี- หุ้น)
ประสบการณ์ทำงาน	กรรมการ, ผู้จัดการฝ่ายบัญชีและการเงิน, และ เลขานุการคณะกรรมการ- ตรวจสอบ บมจ.ทรอปิคอลแคนนิง (ประเทศไทย)
ตำแหน่งในกิจการอื่นที่เป็นบริษัทจดทะเบียน	-ไม่มี-
ตำแหน่งงานอื่นที่ไม่ใช่บริษัทจดทะเบียน	กรรมการ บริษัท อีโอฟาร์ จำกัด
ตำแหน่งในกิจการอื่นที่อาจทำให้เกิดความขัดแย้งทางผลประโยชน์ต่อบริษัท	-ไม่มี-
การอบรมหลักสูตรหรือสัมมนาที่เกี่ยวข้องกับการเป็นกรรมการ	- Director Accreditation Program (DAP) 10/2004
ความสัมพันธ์ทางครอบครัวกับผู้บริหารหรือผู้ถือหุ้นรายใหญ่ของบริษัท	-ไม่มี-



นายฉลอง อภิชาติโชติ (Mr.Chalong Apichatchote)

กรรมการ (Director)

สัญชาติ	ไทย
อายุ	60 ปี
วุฒิการศึกษา	ปริญญาตรี บริหารธุรกิจบัณฑิต (การบัญชี) มหาวิทยาลัยสงขลานครินทร์ วิทยาเขตหาดใหญ่
วันที่ดำรงตำแหน่ง	27 มีนาคม 2534
จำนวนปีที่ เป็นกรรมการ TC	30 ปี
จำนวนหุ้นที่ถือใน TC	500,000 หุ้น คิดเป็นร้อยละ 0.15 ของหุ้นสามัญที่ออกและชำระแล้ว (คู่สมรส -ไม่มี- หุ้น, บุตรที่ยังไม่บรรลุนิติภาวะ -ไม่มี-หุ้น)
ประสบการณ์ทำงาน	กรรมการ, ผู้จัดการฝ่ายทรัพยากรมนุษย์ และ เลขานุการบริษัท บมจ.ทรอปิคอลแคนนิง (ประเทศไทย)
ตำแหน่งในกิจการอื่นที่เป็นบริษัทจดทะเบียน	-ไม่มี-
ตำแหน่งงานอื่นที่ไม่ใช่บริษัทจดทะเบียน	-ไม่มี-
ตำแหน่งในกิจการอื่นที่อาจทำให้เกิดความขัดแย้งทางผลประโยชน์ต่อบริษัท	-ไม่มี-
การอบรมหลักสูตรหรือสัมมนาที่เกี่ยวข้องกับการเป็นกรรมการ	-ไม่มี-
ความสัมพันธ์ทางครอบครัวกับผู้บริหารหรือผู้ถือหุ้นรายใหญ่ของบริษัท	-ไม่มี-



นายตัน เซา ปอ (Mr.Tan Seow Phor)

กรรมการ (Director)

สัญชาติ

มาเลเซีย

อายุ

52 ปี

วุฒิการศึกษา

ปริญญาตรี เศรษฐศาสตร์ (Bachelor of Arts in Economics)  
The California State University in Northridge, USA

วันที่ดำรงตำแหน่ง

25 เมษายน 2557

จำนวนปีที่ เป็นกรรมการ TC

7 ปี

จำนวนหุ้นที่ถือใน TC

44,931,500 หุ้น คิดเป็นร้อยละ 13.62 ของหุ้นสามัญที่ออกและชำระแล้ว  
(กลุ่มสมรส -ไม่มี- หุ้น, บุตรที่ยังไม่บรรลุนิติภาวะ -ไม่มี-หุ้น)

ประสบการณ์ทำงาน

กรรมการ บมจ.ทรอปิคอลแคนนิ่ง (ประเทศไทย)  
Chief operating Officer , Tropical Consolidated Corp. Sdn. Bhd., Malaysia  
กรรมการ TC Boy Marketing Sdn. Bhd. , Malaysia  
กรรมการอิสระ Pin Wee Group Berhad , Malaysia

ตำแหน่งในกิจการอื่นที่เป็นบริษัทจดทะเบียน

กรรมการอิสระ Pin Wee Group Berhad, Malaysia

ตำแหน่งงานอื่นที่ไม่ใช่บริษัทจดทะเบียน

Chief operating Officer , Tropical Consolidated Corp. Sdn. Bhd., Malaysia  
กรรมการ TC Boy Marketing Sdn. Bhd. , Malaysia  
กรรมการ Safcol Holdings (Hong Kong) Ltd.

ตำแหน่งในกิจการอื่นที่อาจทำให้เกิดความขัดแย้งทางผลประโยชน์ต่อบริษัท

-ไม่มี-

การอบรมหลักสูตรหรือสัมมนาที่เกี่ยวข้องกับการเป็นกรรมการ

-ไม่มี-

ความสัมพันธ์ทางครอบครัวกับผู้บริหารหรือผู้ถือหุ้นรายใหญ่ของบริษัท

เป็นบุตรของประธานกรรมการบริษัท  
ดาโต๊ะ ชรี ตัน นุน ปิน



นายชาน วา ชอง (Mr.Chan Wah Chong)

กรรมการอิสระ และประธานกรรมการตรวจสอบ

(Independent director and Chairman of the audit committee)

สัญชาติ

มาเลเซีย

อายุ

57 ปี

วุฒิการศึกษา

A Qualified Member of Malaysia Institute of Certified Public Accountants

วันที่ดำรงตำแหน่ง

26 กันยายน 2561

จำนวนปีที่เป็นการกรรมการ TC

3 ปี

จำนวนหุ้นที่ถือใน TC

-ไม่มี- (คู่สมรส-ไม่มี-หุ้น, บุตรที่ยังไม่บรรลุนิติภาวะ -ไม่มี-หุ้น)

ประสบการณ์ทำงาน 5 ปี ที่ผ่านมา

- กรรมการอิสระ บมจ.ทรอปิคอลแคนนิ่ง (ประเทศไทย)  
- Director, P & C Corporate Resources Sdn. Bhd., Malaysia  
- Director, SMS Risk Management Sdn. Bhd., Malaysia  
- Director, M Corporate Resources Sdn. Bhd., Malaysia  
- Independent Director, SLP Resources Bhd., Malaysia  
-Independent Director, Lii Hen Industries Bhd., Malaysia

ตำแหน่งในกิจการอื่นที่เป็นบริษัทจดทะเบียน

-Independent Director, SLP Resources Bhd.  
-Independent Director, Lii Hen Industries Bhd.

ดำรงตำแหน่งงานอื่นที่ไม่ใช่บริษัทจดทะเบียน

-Director, P & C Corporate Resources Sdn. Bhd.  
-Director, SMS Risk Management Sdn. Bhd.  
-Director, M Corporate Resources Sdn. Bhd.

ตำแหน่งในกิจการอื่นที่อาจทำให้เกิดความขัดแย้งทางผลประโยชน์ต่อบริษัท

-ไม่มี-

การอบรมหลักสูตรหรือสัมมนาที่เกี่ยวข้องกับการเป็นการกรรมการ

-ไม่มี-

ความสัมพันธ์ทางครอบครัวกับผู้บริหารหรือผู้ถือหุ้นรายใหญ่ของบริษัทหรือหุ้นรายใหญ่ของบริษัท

-ไม่มี-



นายวิจิตร ตั้งสินมันคง (Mr.Vijit Tanksinmankhong)

กรรมการอิสระ และกรรมการตรวจสอบ

(Independent director and audit committed)

สัญชาติ	ไทย
อายุ	59 ปี
วุฒิการศึกษา	ปริญญาตรี แพทยศาสตรบัณฑิต มหาวิทยาลัยสงขลานครินทร์ วิทยาเขตหาดใหญ่
วันที่ดำรงตำแหน่ง	16 เมษายน 2542
จำนวนปีที่เป็นการกรรมการ TC	22 ปี
จำนวนหุ้นที่ถือใน TC	-ไม่มี- หุ้น (คู่สมรส -ไม่มี- หุ้น, บุตรที่ยังไม่บรรลุนิติภาวะ -ไม่มี-หุ้น)
ประสบการณ์ทำงาน 5 ปีที่ผ่านมา	กรรมการอิสระ บมจ.ทรอปิคอลแคนนิง (ประเทศไทย) แพทย์ผู้เชี่ยวชาญ สูตินรีเวช โรงพยาบาลราชบุรีอินดี จ. สงขลา
ตำแหน่งในกิจการอื่นที่เป็นบริษัทจดทะเบียน	-ไม่มี-
ตำแหน่งงานอื่นที่ไม่ใช่บริษัทจดทะเบียน	แพทย์ผู้เชี่ยวชาญ สูตินรีเวช โรงพยาบาลราชบุรีอินดี จ.สงขลา
ตำแหน่งในกิจการอื่นที่อาจทำให้เกิดความขัดแย้งทางผลประโยชน์ต่อบริษัท	-ไม่มี-
การอบรมหลักสูตรหรือสัมมนาที่เกี่ยวข้องกับการเป็นการกรรมการ	-ไม่มี-
ความสัมพันธ์ทางครอบครัวกับผู้บริหารหรือผู้ถือหุ้นรายใหญ่ของบริษัท	-ไม่มี-



นายบุลเดช วรพงศ์ (Mr.Boondej Varaphong)

กรรมการอิสระ และกรรมการตรวจสอบ

(Independent Director and Audit Committee)

สัญชาติ	ไทย
อายุ	77 ปี
วุฒิการศึกษา	ประกาศนียบัตรวิชาชีพชั้นสูง ช่างสำรวจ วิทยาลัยเทคนิคกรุงเทพ
วันที่ดำรงตำแหน่ง	18 ตุลาคม 2539
จำนวนปีที่เป็นการกรรมการ TC	25 ปี
จำนวนหุ้นที่ถือใน TC	ไม่มี หุ้น(คู่สมรส-ไม่มี-หุ้น,บุตรที่ยังไม่บรรลุนิติภาวะ –ไม่มี-หุ้น)
ประสบการณ์ทำงาน 5 ปีที่ผ่านมา	กรรมการอิสระ บมจ.ทรอปิคอลแคนนิ่ง (ประเทศไทย)
ตำแหน่งในกิจการอื่นที่เป็นบริษัทจดทะเบียน	-ไม่มี-
ตำแหน่งงานอื่นที่ไม่ใช่บริษัทจดทะเบียน	-ไม่มี-
ตำแหน่งในกิจการอื่นที่อาจทำให้เกิดความขัดแย้งทางผลประโยชน์ต่อบริษัท	-ไม่มี-
การอบรมหลักสูตรหรือสัมมนาที่เกี่ยวข้องกับการเป็นการกรรมการ	-ไม่มี-
ความสัมพันธ์ทางครอบครัวกับผู้บริหารหรือผู้ถือหุ้นรายใหญ่ของบริษัท	-ไม่มี-

(2) ผู้บริหาร

ผู้บริหารของบริษัทที่มีอำนาจหน้าที่คือ รับนโยบายจากคณะกรรมการบริษัทเพื่อนำไปปฏิบัติ ให้บรรลุตามวัตถุประสงค์ ชื่อและตำแหน่งของผู้บริหาร และโครงสร้างการบริหารจัดการ ณ วันที่ 31 ธันวาคม 2563 มีจำนวน 21 ท่าน ดังนี้

ชื่อ – สกุล	ตำแหน่ง
1.ดาโต๊ะ ชรี ตัน บุน ปิน	ประธานกรรมการ
2.นายกัมพล วัชรนิมิต	กรรมการผู้จัดการ
3.นายสมชาย ดีประเสริฐกุล	กรรมการ และผู้จัดการฝ่ายบัญชีและการเงิน
4.นายฉลอง อภิชาติโชติ	กรรมการ, เลขานุการบริษัท และผู้จัดการฝ่ายทรัพยากรมนุษย์
5.นายตัน เซา ปอ	กรรมการ
6.นายจรัส แดงดี	ผู้จัดการอาวุโส ส่วนปฏิบัติการ
7.นายชัยพงศ์ แสงแจ่ม	ผู้ช่วยผู้จัดการอาวุโส ส่วนปฏิบัติการ
8.นายประพันธ์ แสงประดับ	ผู้จัดการฝ่ายผลิต 2
9.นายอุดม จิระเกียรติกุล	ผู้จัดการอาวุโส ส่วนวิชาการ
10.นายสรารุช เขียวเล็ก	ผู้ช่วยผู้จัดการอาวุโส ส่วนปฏิบัติการ (ผลิต 1)
11.นางสาวลลิตภรณ์ ศิริสมบัติ	ผู้จัดการฝ่ายควบคุมคุณภาพ
12.นายวิทยา บิลยะหิမ်	ผู้จัดการฝ่ายประกันคุณภาพ
13.นายรังสรรค์ จรุงวรธนะ	ผู้จัดการฝ่ายคลังสินค้า
14.นายอูย เม็งชวน	ผู้จัดการฝ่ายจัดซื้อ
15.นายอูย ชุน เชียง	ผู้จัดการฝ่าย Import Export and Billing
16.นางสาวประเทียบ อรุณสวัสดิ์	ผู้จัดการฝ่ายบริหารงานขาย
17.นายอุกฤษฏ์ ประดิษฐ์อุกฤษฏ์	ผู้จัดการฝ่ายเทคโนโลยีสารสนเทศ
18.นายปณัฏ ไซยธาดา	ผู้ช่วยผู้จัดการอาวุโส ส่วนวิศวกรรมซ่อมบำรุง
19.นายณรินทร์ สุกแป้น	ผู้ช่วยผู้จัดการอาวุโส ส่วนวิศวกรรมระบบความเย็น และโครงการ
20. นางสาวรัตติยา บุตรเอก	ผู้จัดการฝ่ายจัดซื้อบรรจุภัณฑ์และวัสดุการผลิต
21. นายชาญชัย ประชุมแดง	ผู้จัดการฝ่ายปฏิบัติการคลังสินค้า







ลำดับที่	ชื่อ - สกุล ตำแหน่ง	อายุ(ปี)	วันที่ได้รับแต่งตั้ง	คุณวุฒิการศึกษา/ประวัติการอบรม	จำนวนการถือหุ้น (หุ้น)			% การถือหุ้น ในบริษัท	การถือหุ้นโดยบุคคลหรือนิติบุคคล ที่เกี่ยวข้อง	คุณสมบัติพิเศษ	ประสบการณ์ที่ทำงานในระยะ 5 ปี ก่อนหลัง		
					ก่อนปี 2563	ปัจจุบัน	หลังปี 2563				ช่วงเวลา	ตำแหน่ง	บริษัท/ประเภทธุรกิจ
5	นายต้น เขาปโต* กรรมการ	52	25 เมษายน 2557	ปริญญาตรี สาขาเศรษฐศาสตร์ The California State University in Northridge, USA	ไม่มี	44,931,500	44,931,500	13.62	ไม่มี	ไม่มี	2559	Chief Operating officer	Tropical Consolidated and group of companies Malaysia อาหารทะเลบรรจุกระป๋อง เมล็ด ทรายบดอัดแผ่นแข็ง (ประเทศไทย) อาหารทะเลบรรจุกระป๋อง
6	นายอู๋ เมืองวน ผู้จัดการฝ่ายจัดซื้อ	72	3 พฤษภาคม 2546		ไม่มี	1,370,000	1,370,000	0.42	ไม่มี	ไม่มี	2559	ผู้จัดการฝ่ายจัดซื้อ	เมล็ด ทรายบดอัดแผ่นแข็ง (ประเทศไทย) อาหารทะเลบรรจุกระป๋อง
7	นายอุดม จีระเกียรติกุล ผู้จัดการอาวุโสฝ่ายวิชาการ	51	11 มกราคม 2546	ปริญญาโท สาขาบริหารธุรกิจ มหาวิทยาลัย สงขลานครินทร์ วิทยาเขตหาดใหญ่ ปริญญาตรี สาขาอุตสาหกรรมเกษตร มหาวิทยาลัยเกษตรศาสตร์	ไม่มี	ไม่มี	ไม่มี	ไม่มี	ไม่มี	ไม่มี	2559	ผู้จัดการฝ่าย วิชาการ	เมล็ด ทรายบดอัดแผ่นแข็ง (ประเทศไทย) อาหารทะเลบรรจุกระป๋อง
8	นายธวัช เสงดี ผู้จัดการอาวุโสฝ่ายปฏิบัติการ	60	19 มกราคม 2555	ปริญญาตรี สาขาการจัดการ มหาวิทยาลัยเทคโนโลยี	ไม่มี	ไม่มี	ไม่มี	ไม่มี	ไม่มี	ไม่มี	2559	ผู้ช่วยผู้จัดการ อาวุโสฝ่ายวิชาการ	เมล็ด ทรายบดอัดแผ่นแข็ง (ประเทศไทย) อาหารทะเลบรรจุกระป๋อง
9	นายชัยพงษ์ แสงง่อม ผู้ช่วยผู้จัดการอาวุโส ฝ่ายปฏิบัติการ	48	19 มกราคม 2555	ปริญญาตรี สาขาวิทยาศาสตร์การอาหาร มหาวิทยาลัยสงขลานครินทร์ วิทยาเขตหาดใหญ่	ไม่มี	ไม่มี	ไม่มี	ไม่มี	ไม่มี	ไม่มี	2559	ผู้จัดการฝ่ายผลิต	เมล็ด ทรายบดอัดแผ่นแข็ง (ประเทศไทย) อาหารทะเลบรรจุกระป๋อง
10	นายสาวิทุ ขีวรสิทธิ์ ผู้ช่วยผู้จัดการอาวุโสฝ่ายปฏิบัติการ (ผลิต 1)	53	24 ธันวาคม 2546	ปริญญาตรี สาขาวิทยาศาสตร์การอาหาร มหาวิทยาลัยสงขลานครินทร์ วิทยาเขตหาดใหญ่	ไม่มี	ไม่มี	ไม่มี	ไม่มี	ไม่มี	ไม่มี	2559	ผอ.แผนกฝ่ายประกัน คุณภาพ ผอ.ฝ่ายประกันคุณภาพ ผอ. พก.อาวุโสฝ่ายวิชาการ	เมล็ด ทรายบดอัดแผ่นแข็ง (ประเทศไทย) อาหารทะเลบรรจุกระป๋อง เมล็ด ทรายบดอัดแผ่นแข็ง (ประเทศไทย) อาหารทะเลบรรจุกระป๋อง

ลำดับที่	ชื่อ - สกุล ตำแหน่ง	อายุ(ปี)	วันที่ได้รับแต่งตั้ง	คุณวุฒิการศึกษา/ประวัติการอบรม	จำนวนการเลื่อนขั้น (คู่)			% การเลื่อนขั้น ในบริษัท	การเลื่อนขั้นโดย มติของคณะกรรมการ	การเลื่อนขั้นโดย มติของคณะกรรมการ	คุณสมบัติพิเศษ ของพนักงาน	ประสบการณ์ที่ทำงานในระยะ 5 ปี ก่อนหลัง		
					๓1 ม.ค. 2563	ปัจจุบัน	๓1 ธ.ค. 2563					ช่วงเวลา	ตำแหน่ง	บริษัท/ประเภทธุรกิจ
11	นางสาวประทีป กิติสมบัติ ผู้จัดการฝ่ายควบคุมคุณภาพ	57	11 มกราคม 2546	ปริญญาตรี สาขาวิทยาศาสตร์ มหาวิทยาลัยทักษิณ สงขลา	ไม่มี	ไม่มี	ไม่มี	ไม่มี	ไม่มี	ไม่มี		2559	รอง.แผนกควบคุม คุณภาพ 2	ม.ล.วชิรวิทย์คอลเลกนิ่ง (ประเทศไทย) อาหารทะเลบรรจุกระป๋อง
12	นางสาวประทีป อรุณสวัสดิ์ ผู้จัดการฝ่ายบริหารงานขาย	56	11 มกราคม 2546	ปริญญาตรี สาขาบริหารงานบุคคล มหาวิทยาลัยสงขลานครินทร์ วิทยาเขตหาดใหญ่	ไม่มี	ไม่มี	ไม่มี	ไม่มี	ไม่มี	ไม่มี		2559	รศ.ศก.ฝ่ายวางแผน การผลิตและจัดซื้อ	ม.ล.วชิรวิทย์คอลเลกนิ่ง (ประเทศไทย) อาหารทะเลบรรจุกระป๋อง
13	นายณัฏฐ์ โชคธาดา ผู้ช่วยผู้จัดการอาวุโส ส่วนวิศวกรรมซ่อมบำรุง	49	1 มีนาคม 2554	ปริญญาโท สาขาบริหารธุรกิจ มหาวิทยาลัยสงขลานครินทร์ วิทยาเขตหาดใหญ่ ปริญญาตรี สาขา วิศวกรรมเครื่องกล มหาวิทยาลัยเทคโนโลยีพระจอมเกล้า	ไม่มี	ไม่มี	ไม่มี	ไม่มี	ไม่มี	ไม่มี		2559	รอง.แผนกวิศวกรรม 1 รศ.ศก.ฝ่ายวิศวกรรม รศ.ศก.ฝ่ายวิศวกรรม ซ่อมบำรุง	ม.ล.วชิรวิทย์คอลเลกนิ่ง (ประเทศไทย) อาหารทะเลบรรจุกระป๋อง
14	นายพรินทร์ สุทเป็น ผู้ช่วยผู้จัดการอาวุโส ส่วนวิศวกรรมระบบควบคุม และ ไซร่งการ	54	1 มีนาคม 2554	ปริญญาตรี สาขา สาขาการจัดการอุตสาหกรรม มหาวิทยาลัยเทคโนโลยีพระจอมเกล้าศรีวิชัย	ไม่มี	ไม่มี	ไม่มี	ไม่มี	ไม่มี	ไม่มี		2559	รอง.แผนกวิศวกรรม รศ.ศก.ฝ่ายวิศวกรรม รศ.ศก.ฝ่ายวิศวกรรมระบบ ควบคุมและ ไซร่งการ	ม.ล.วชิรวิทย์คอลเลกนิ่ง (ประเทศไทย) อาหารทะเลบรรจุกระป๋อง
15	นายวิภาดา บัณฑิตรัมย์ ผู้จัดการฝ่ายประกันคุณภาพ	51	25 สิงหาคม 2551	ปริญญาตรี สาขาวิชาอนามัยและความปลอดภัย มหาวิทยาลัยสงขลานครินทร์ วิทยาเขตหาดใหญ่	ไม่มี	ไม่มี	ไม่มี	ไม่มี	ไม่มี	ไม่มี		2559	รอง.แผนก ความปลอดภัยสินค้า	ม.ล.วชิรวิทย์คอลเลกนิ่ง (ประเทศไทย) อาหารทะเลบรรจุกระป๋อง
16	นายธีรวัฒน์ อุยวรรณระ ผู้จัดการฝ่ายผลิตสินค้า	44	1 มกราคม 2556	ปริญญาโท สาขาบริหารธุรกิจ มหาวิทยาลัยสงขลานครินทร์ วิทยาเขตหาดใหญ่	ไม่มี	ไม่มี	ไม่มี	ไม่มี	ไม่มี	ไม่มี		2559	รศ.ศก.ฝ่ายผลิตสินค้า	ม.ล.วชิรวิทย์คอลเลกนิ่ง (ประเทศไทย) อาหารทะเลบรรจุกระป๋อง

ลำดับที่	ชื่อ - สกุล ตำแหน่ง	อายุ(ปี)	วันที่ได้รับแต่งตั้ง	คุณวุฒิการศึกษา/ประวัติการอบรม	จำนวนการเลื่อนขั้น (คู่)			% การเลื่อนขั้น ในบริษัท	การเลื่อนขั้นโดยอัตโนมัติ ตามกฎระเบียบ	การเลื่อนขั้นโดยสมัครใจ ตามกฎระเบียบ	ตำแหน่ง	บริษัทประเภทธุรกิจ
					๓ 1 ม.ค. 2563	เกษียณอายุ ระหว่างปี	๓ 31 ธ.ค. 2563					
17	นายอดุลย์ ประดิษฐ์อดุลย์ ผู้จัดการฝ่ายเทคโนโลยีสารสนเทศ	54	19 มกราคม 2555	ปริญญาตรี สาขาเศรษฐศาสตร์ มหาวิทยาลัยรามคำแหง	ไม่มี	ไม่มี	ไม่มี	ไม่มี	ไม่มี	ไม่มี	คณ.ศดจ.ฝ่ายเทคโนโลยี สารสนเทศ	ม.ลจ.รรอปีคอลแถมเน้ง (ประเทศไทย) อาหารทะเลบรรจุกระป๋อง
18	นายประพันธ์ แสงประดับ ผู้จัดการฝ่ายผลิต 2	42	20 ธันวาคม 2561	ปริญญาตรี สาขาคณิตศาสตร์ มหาวิทยาลัยสงขลานครินทร์ วิทยาเขตหาดใหญ่	ไม่มี	ไม่มี	ไม่มี	ไม่มี	ไม่มี	ไม่มี	คณ.สมทบความปลอด สินทรัพย์	ม.ลจ.รรอปีคอลแถมเน้ง (ประเทศไทย) อาหารทะเลบรรจุกระป๋อง
19	นายอนุช ฐน เชียง ผู้จัดการฝ่าย Import Export and Billing	40	15 มีนาคม 2554	ปริญญาโท สาขาบริหารธุรกิจ มหาวิทยาลัยสงขลานครินทร์ วิทยาเขตหาดใหญ่ Bachelor of Civil Engineering University of Sydney, Australia	ไม่มี	ไม่มี	ไม่มี	ไม่มี	ไม่มี	ไม่มี	คณ.แผนกจัดซื้อวัตถุดิบ	ม.ลจ.รรอปีคอลแถมเน้ง (ประเทศไทย) อาหารทะเลบรรจุกระป๋อง
20	นางสาวรติชา บุตรเอก ผู้จัดการฝ่ายจัดซื้อบรรจุภัณฑ์และ วัสดุการผลิต	47	1 พฤษภาคม 2558	ปริญญาตรี สาขาคณิตศาสตร์ มหาวิทยาลัยราชภัฏสวนสุนันทา	ไม่มี	ไม่มี	ไม่มี	ไม่มี	ไม่มี	ไม่มี	คณ.แผนกจัดซื้อวัสดุ การผลิต	ม.ลจ.รรอปีคอลแถมเน้ง (ประเทศไทย) อาหารทะเลบรรจุกระป๋อง
21	นายชาญชัย ประชุมแดง ผู้จัดการฝ่ายปฏิบัติการคลังสินค้า	56	1 มิถุนายน 2561	ปริญญาตรี สาขาอุตสาหกรรมเกษตร มหาวิทยาลัยเชียงใหม่	ไม่มี	ไม่มี	ไม่มี	ไม่มี	ไม่มี	ไม่มี	คณ.ฝ่ายประกันคุณภาพ	ม.อ.บี.บี.ซี.พรีเมียม จำกัด นมพาสเจอร์ไรส์และ น้ำตาลไม้พาสเจอร์ไรส์ ม.ลจ.รรอปีคอลแถมเน้ง (ประเทศไทย) อาหารทะเลบรรจุกระป๋อง

\* กรรมการผู้มีส่วนกลางนามผูกพันบริษัทตามที่กำหนดในหนังสือรับรอง

2.2 รายละเอียดเกี่ยวกับกรรมการของบริษัท ซึ่งเข้าร่วมเป็นผู้บริหาร และผู้มีส่วนควบคุมของบริษัทย่อย โดยมีรายละเอียด ดังนี้

รายชื่อบริษัท	บริษัท	บริษัทย่อย	บริษัทที่เกี่ยวข้องกัน											
			Tropical Consolidated Corporation Sdn. Bhd.	Tropical Canning Corporation Sdn. Bhd.	TC Boy Marketing Sdn. Bhd.	Tropical Corporation Japan Co., Ltd.	Safcol Singapore Pte., Ltd.	Safcol Austria Pty., Ltd.	Safcol (Europe) Ltd.	Safcol USA Inc.	Gamma Investment Inc.	Safcol Victoria Malaysia Sdn. Bhd.	Safcol Chile S.A	
1. ดาโต๊ะ ชรี ตัน นุน ปิน	X	X	X	X	X	X	X	X	X	X	X	X	X	X
2. นายถัมพล วัชรนิมิต	//	//												
3. นายสมชาย ตีประเสริฐกุล	//	//												
4. นายฉลอง อภิชาติโชติ	//													
5. นายตันเจา ปอ	//		//	//	//	//	/	/	/	/	/	/	/	/
6. นายชาน วา ของ	/													
7. นายวิจิตร ศังสินมั่นคง	/													
8. นายอนุเดช วรพงศ์	/													

หมายเหตุ : X = ประธานกรรมการ, / = กรรมการ, // = กรรมการบริหาร

(3) เลขานุการบริษัท และผู้ได้รับมอบหมายให้รับผิดชอบสูงสุดในสายงานบัญชีและการเงิน และผู้ได้รับมอบหมายโดยตรงในการควบคุมดูแลการทำบัญชี

คณะกรรมการบริษัท ได้มีมติแต่งตั้ง นายฉลอง อภิชาติโชติ ดำรงตำแหน่งเลขานุการบริษัท มีหน้าที่ตามพระราชบัญญัติหลักทรัพย์และตลาดหลักทรัพย์ (ฉบับที่ 4) พ.ศ. 2551 กำหนด ตั้งแต่วันที่ 14 สิงหาคม 2551

คณะกรรมการบริษัท ได้แต่งตั้งให้ นายสมชาย ดีประเสริฐกุล เป็นผู้ได้รับมอบหมายให้ รับผิดชอบสูงสุดในสายงานบัญชีและการเงิน และเป็นผู้ที่ได้รับมอบหมายให้รับผิดชอบโดยตรงในการ ควบคุมดูแลการทำบัญชี เมื่อวันที่ 27 มีนาคม 2534 และเป็นผู้รับผิดชอบโดยตรงในการควบคุมดูแลการทำ บัญชี เมื่อวันที่ 6 ตุลาคม 2533 โดยในปีที่ผ่านมา นายสมชาย ดีประเสริฐกุล ได้มีการอบรมพัฒนาความรู้ ต่อเนื่องด้านบัญชีที่มีเนื้อหาเกี่ยวข้องกับด้านบัญชีและเป็นผู้ทำบัญชีที่มีคุณสมบัติ และเงื่อนไขของการเป็น ผู้ทำบัญชีตามหลักเกณฑ์ที่กำหนดในประกาศกรมพัฒนาธุรกิจการค้า และมีคุณสมบัติครบถ้วนตาม ข้อกำหนดของตลาดหลักทรัพย์แห่งประเทศไทย

วุฒิการศึกษา	ปริญญาตรี บริหารธุรกิจบัณฑิต (การบัญชี)
	วิชาเอก : การบัญชี
	วิชาโท : การเงิน
	คณะวิทยาการจัดการ มหาวิทยาลัยสงขลานครินทร์ วิทยาเขตหาดใหญ่

ประวัติการอบรม : อบรมการพัฒนาความรู้ต่อเนื่องด้านบัญชี จำนวน 35 ชั่วโมง

(4) ค่าตอบแทนกรรมการและผู้บริหาร

(1) ค่าตอบแทนที่เป็นตัวเงิน

ค่าตอบแทนกรรมการ กำหนดจ่ายเป็นรายปี และเบี้ยประชุมจ่ายตามจำนวนครั้ง ๆ ละ 3,000 บาท ตามที่เข้าประชุม ค่าตอบแทนกรรมการประจำปี 2563 มีดังนี้

รายชื่อกรรมการ	ตำแหน่ง	ค่าตอบแทนกรรมการ (บาท)		
		คณะกรรมการบริษัท	คณะกรรมการตรวจสอบ	รวม
1.ดาโต๊ะ ชรี ตัน บุน ปิน	ประธานกรรมการ	600,000	-	600,000
2.นายกัมพล วัชรนิมิต	กรรมการผู้จัดการ	150,000	-	150,000
3.นายสมชาย ดีประเสริฐกุล	กรรมการและเลขานุการ คณะกรรมการตรวจสอบ	150,000	-	150,000
4.นายฉลอง อภิชาติโชติ	กรรมการ และเลขานุการบริษัท	150,000	-	150,000
5. นายคัน เขา ป่อ	กรรมการ	150,000	-	150,000
6.นายชาน วา ของ	กรรมการอิสระ และ ประธานกรรมการตรวจสอบ	150,000	100,000	250,000
7.นายวิจิตร ตั้งสินมั่นคง	กรรมการอิสระ และ กรรมการตรวจสอบ	150,000	25,000	175,000
8.นายบุลเดช วรพงศ์	กรรมการอิสระ และ กรรมการตรวจสอบ	150,000	25,000	175,000

เนื่องจากบริษัทไม่มีคณะกรรมการสรรหา, คณะกรรมการบริหารความเสี่ยง และคณะกรรมการบริษัทภิบาล จึงไม่มีค่าตอบแทน

ค่าตอบแทนรวมและจำนวนรายของกรรมการบริหารและผู้บริหารของบริษัทในปี 2563 บริษัทได้จ่ายค่าตอบแทนเงินเดือน, โบนัส และค่าตอบแทนอื่นให้กับผู้บริหารดังนี้

ค่าตอบแทน	จำนวนราย (คน)	จำนวนเงิน (บาท)
เงินเดือน	21	29,514,000
โบนัส	21	11,887,975
ค่าตอบแทนอื่น	21	3,462,870
รวม	21	44,864,845

(2) ค่าตอบแทนอื่น

ค่าตอบแทนอื่นของกรรมการและผู้บริหาร – ไม่มี-



### เงินกองทุนสำรองเลี้ยงชีพ

บริษัทได้จัดให้มีกองทุนสำรองเลี้ยงชีพโดยบริษัทได้สมทบในอัตราร้อยละ 6 ของเงินเดือน โดยในปี 2563 บริษัทได้จ่ายเงินสมทบกองทุนสำรองเลี้ยงชีพสำหรับผู้บริหาร 21 ราย จำนวน 1,701,720 บาท

#### (5) บุคลากร :

จำนวนพนักงานทั้งหมดของบริษัทและจำนวนพนักงานในแต่ละสายงานหลักในระยะ 3 ปีที่ผ่านมาดังนี้

จำนวนพนักงาน (คน)	ปี 2563	ปี 2562	ปี 2561
ฝ่ายโรงงาน	2,907	2,541	2,685
ฝ่ายธุรการและสำนักงาน	141	105	104
ฝ่ายบริหาร	21	21	21
รวมทั้งหมด	3,069	2,667	2,810

ข้อพิพาทด้านแรงงานที่สำคัญในระยะ 3 ปีที่ผ่านมา - ไม่มี -

ในปี 2563 บริษัทได้จ่ายค่าตอบแทนรวมให้พนักงานทุกคน จำนวน 683.71 ล้านบาท ในปี 2562 บริษัทจ่ายค่าตอบแทน จำนวน 712.42 ล้านบาท และปี 2561 บริษัทจ่ายค่าตอบแทน จำนวน 661.22 ล้านบาท โดยแบ่งเป็น เงินเดือน โบนัส ค่าล่วงเวลา เงินประกันสังคม และเงินสมทบกองทุนสำรองเลี้ยงชีพ

#### นโยบายการพัฒนาทรัพยากรบุคคล

เนื่องจากทรัพยากรบุคคลเป็นปัจจัยสำคัญที่ส่งผลต่อความสำเร็จ บริษัทจึงประกาศเป็นนโยบายในการพัฒนาบุคลากร โดยมีวัตถุประสงค์เพื่อพัฒนาองค์ความรู้ พัฒนาทักษะ พัฒนาความสามารถ รวมทั้งประสิทธิภาพในการปฏิบัติงานของพนักงานในทุกระดับ โดยผ่านการศึกษา การพัฒนา การฝึกอบรม (Training) ตามกลยุทธ์ด้านบุคลากรในองค์กร เพื่อรองรับสถานการณ์ต่างๆ ที่อาจจะเกิดขึ้นทั้งในปัจจุบันและอนาคต และเพื่อให้เกิดความสอดคล้องกับกลยุทธ์ องค์กร

บริษัท จึงจัดทำแผนบุคลากร จัดทำ Job Description กำหนดให้พนักงาน ได้รับการฝึกอบรมใน หัวข้อที่จำเป็น ส่งเสริมความรู้ความสามารถ พัฒนาความรู้ความชำนาญจากการปฏิบัติงานจริง (On the Job Training) อบรมขั้นตอนการปฏิบัติงาน สอนวิธีการปฏิบัติงาน โดยพนักงานที่เข้าทำงานใหม่ หัวหน้างาน ผู้บังคับบัญชาในแต่ละสายงานเป็นผู้ทำหน้าที่ฝึกสอนงาน ให้กับพนักงานที่เข้ามาใหม่ทุกคน เพื่อให้เกิด ทักษะในการทำงาน

บริษัท มีการพัฒนาบุคลากร ด้วยการจัดการฝึกอบรมพัฒนาด้านทักษะ ความรู้ ความสามารถ เพิ่มเติมนอกเหนือจากทักษะความรู้เกี่ยวกับงาน โดยจัดให้มีการอบรมภายในบริษัท ซึ่งมีวิทยากรทั้งจาก ภายในบริษัทเอง และวิทยากรภายนอกที่มีความรู้ความชำนาญจากหน่วยงานต่างๆ เข้ามาให้ความรู้ถ่ายทอด ประสบการณ์เพิ่มเติมแก่พนักงานอยู่เป็นประจำ

บริษัท ดำเนินการจัดส่งพนักงานรวมถึงพนักงานระดับผู้บริหารในสายงานต่าง ๆ เข้ารับการอบรม และสัมมนาในเรื่องที่เกี่ยวข้องกับการปฏิบัติงานของแต่ละฝ่ายเป็นการเพิ่มเติม โดยส่งพนักงานไปเข้าร่วม ฝึกอบรมกับหน่วยงานภายนอกที่มีการจัดการอบรมในหลักสูตรที่เกี่ยวข้องกับการดำเนินงานของบริษัท เพื่อ นำความรู้ทักษะที่ได้รับกลับมาพัฒนางานในองค์กร

บริษัท ดำเนินกิจกรรมส่งพนักงานระดับบริหารไปศึกษาดูงานเพื่อนำเทคโนโลยี วิทยาการใหม่ ๆ มาพัฒนา ปรับปรุงการดำเนินงานของบริษัทให้ดียิ่งขึ้น

ในการพัฒนาทรัพยากรบุคคลนั้น บริษัท จัดให้มีการประเมินผลการฝึกอบรมทุกครั้งหลังจากมีการ จัดอบรมเสร็จสิ้น โดยให้พนักงานประเมินหลักสูตร ประโยชน์ที่ได้รับ การนำความรู้มาพัฒนาตนเอง พัฒนาการทำงาน หรือทำรายงานเสนอบริษัททราบ และผู้บังคับบัญชาประเมินผู้เข้าอบรมในทุกๆหลักสูตร ที่มีการจัดอบรมทั้งจากอบรมภายในและส่งพนักงานออกไปอบรมภายนอก เมื่อได้รับผลประเมิน จะ รวบรวม ประมวลผลข้อมูล ให้กับพนักงาน ผู้เข้าอบรมได้รับทราบทุกหลักสูตร รวมทั้งเมื่อผลประเมิน สามารถเพิ่มทักษะ เพิ่มศักยภาพให้กับพนักงานได้ บริษัทจะดำเนินการขอรับรองหลักสูตรทุกหลักสูตรที่จัด ฝึกอบรม หรือพัฒนาฝีมือแรงงาน โดยเปิดเผยข้อมูล รายละเอียด ให้กับกรมพัฒนาฝีมือแรงงาน ตาม พระราชบัญญัติพัฒนาฝีมือแรงงาน

ด้วยในปี พ.ศ. 2563 ประเทศต่างๆ ทั่วโลกได้เผชิญกับโรคระบาดติดเชื้อไวรัสโคโรนา 2019 (Covid-19) บริษัทได้รับผลกระทบ ทำให้การจัดอบรมให้กับพนักงานไม่สามารถกระทำได้ แต่บริษัท ยัง สามารถจัดอบรม โดยเปิดเผยข้อมูล และขอรับรองหลักสูตรกับสถาบันพัฒนาฝีมือแรงงานจำนวนทั้งสิ้น 16 หลักสูตร ซึ่งมีหลักสูตรที่จัดอบรมดังนี้

1. หลักสูตรเทคนิคการทำ 5 ส. จำนวน 1 รุ่น รวมเป็น 1 หลักสูตร
2. หลักสูตรจุดควบคุมที่เกี่ยวข้องกับคุณภาพและความปลอดภัยผลิตภัณฑ์ในส่วนของฝ่ายปฏิบัติการคลังสินค้า จำนวน 3 รุ่น รวมเป็น 3 หลักสูตร
3. หลักสูตรเทคนิคการวิเคราะห์ แก้ไขปัญหา และการตอบ CAR จำนวน 2 รุ่น รวมเป็น 2 หลักสูตร
4. หลักสูตรหลักการจัดการด้านสุขลักษณะที่ดีในการผลิตอาหาร (GMP) จำนวน 3 รุ่น รวมเป็น 3 หลักสูตร
5. หลักสูตรทักษะการเป็นหัวหน้างาน จำนวน 1 รุ่น รวมเป็น 1 หลักสูตร
6. หลักสูตร PESTCONTROL ชีวิตวิทยาของแมลง และสัตว์พาหะ จำนวน 1 รุ่น รวมเป็น 1 หลักสูตร
7. หลักสูตรความรู้เกี่ยวกับความเสี่ยง และความตระหนักทางด้านไอที จำนวน 4 รุ่น รวมเป็น 4 หลักสูตร
8. หลักสูตรการขับรถโฟคลิฟท์อย่างปลอดภัย จำนวน 1 รุ่น รวมเป็น 1 หลักสูตร

พนักงานเข้ารับการพัฒนาศีมือแรงงานจำนวน 1,097 คน จากพนักงานทั้งสิ้น 3,176 คน ได้รับการอบรมเฉลี่ย คนละ 6 ชั่วโมงต่อหลักสูตร รวมเป็น 6,582 ชั่วโมง เฉลี่ยต่อหลักสูตรๆ ละ 6 ชั่วโมงจำนวน 16 หลักสูตร รวมเป็น 96 ชั่วโมง ซึ่งยังไม่รวมหลักสูตรพัฒนาความรู้ความชำนาญจากการปฏิบัติงานจริง (ON THE JOB TRAINING) และหลักสูตรตามกฎหมาย ที่จำเป็นต้องอบรม

สำหรับหลักสูตรที่ไม่สามารถส่งขอรับรองกับกรมพัฒนาฝีมือแรงงานได้ เป็นหลักสูตรแนะนำการทำงาน ส่งเสริมการดำเนินชีวิตของพนักงาน,หลักสูตรปฐมนิเทศน์,หลักสูตรส่งเสริมความปลอดภัย, หลักสูตรตามข้อกำหนดความปลอดภัยสำหรับพนักงานเข้าใหม่ และหลักสูตรตามแผนบุคลากร เป็นหลักสูตร ( ON THE JOB TRAINING) ซึ่งจำเป็นต้องพัฒนาบุคลากร โดยมีรายละเอียดดังนี้

1. หลักสูตรปฐมนิเทศ สำหรับพนักงานเข้าใหม่ หลักสูตร 6 ชั่วโมง ในปี 2563 มีพนักงานเข้าทำงานใหม่ จำนวนทั้งสิ้น 1,057 คน รวมจำนวนชั่วโมง ผู้เข้าอบรมทั้งหมด 6,342 ชั่วโมง โดยจัดอบรมทั้งหมด 47 รุ่น เป็นจำนวนชั่วโมงต่อหลักสูตร 282 ชั่วโมง

2. หลักสูตรที่เกี่ยวข้องกับกฎหมายความปลอดภัยสำหรับพนักงานเข้าใหม่ปี 2563 หลักสูตร 6 ชั่วโมง โดยพนักงานเข้าใหม่ทั้งสิ้น 1,057 คน รวมจำนวนชั่วโมงต่อหลักสูตร 6,342 ชั่วโมง โดยจัดอบรมทั้งหมดจำนวน 31 รุ่น รวมเป็นจำนวนชั่วโมงต่อหลักสูตร 186 ชั่วโมง
3. หลักสูตรความปลอดภัยเกี่ยวกับการทำงาน หลักสูตร 3 ชั่วโมง มีพนักงานเข้าอบรมในปี 2563 ทั้งสิ้นจำนวน 106 คน รวมจำนวนชั่วโมง 318 ชั่วโมง โดยจัดอบรมทั้งหมด 2 รุ่น รวมเป็นจำนวนชั่วโมงต่อหลักสูตร 6 ชั่วโมง
4. หลักสูตรข้อบังคับเกี่ยวกับการทำงาน หลักสูตร 3 ชั่วโมง มีพนักงานเข้าอบรมในปี 2563 ทั้งสิ้นจำนวน 41 คน รวมจำนวนชั่วโมง 123 ชั่วโมง โดยจัดอบรมทั้งหมด 2 รุ่น รวมเป็นจำนวนชั่วโมงต่อหลักสูตร 6 ชั่วโมง
5. หลักสูตรการดับเพลิงขั้นต้น ปี 2563 หลักสูตร 6 ชั่วโมง มีพนักงานเข้าอบรมทั้งสิ้น 140 คน รวมจำนวนเวลาอบรม 840 ชั่วโมง โดยจัดอบรมทั้งหมด 3 รุ่น รวมเป็นจำนวนชั่วโมง 18 ชั่วโมง
6. หลักสูตร IFFO RS STANDARD หลักสูตร 6 ชั่วโมง มีพนักงานเข้าอบรมในปี 2563 ทั้งสิ้นจำนวน 41 คน รวมจำนวน 246 ชั่วโมง โดยจัดอบรมทั้งหมด 1 รุ่น รวมเป็นจำนวนชั่วโมง 6 ชั่วโมง
7. หลักสูตรการใช้งานเครื่อง Check Weighed หลักสูตร 6 ชั่วโมง มีพนักงานเข้าอบรมทั้งสิ้น 33 คน รวมจำนวนเวลาอบรม 198 ชั่วโมง โดยจัดอบรมทั้งหมด 1 รุ่น 6 ชั่วโมง
8. หลักสูตรโพลีฟท์ ไฟฟ้า HYUNDAI สำหรับผู้ขับขี่ขั้วควรวางขั้วรถ โพลีฟท์ ไฟฟ้าอย่างปลอดภัย หลักสูตร 6 ชั่วโมง มีพนักงานอบรมทั้งสิ้น 11 คน รวมจำนวน 66 ชั่วโมง โดยจัดอบรมทั้งหมด 1 รุ่น 6 ชั่วโมง

รวมจำนวนพนักงานที่เข้าอบรมหลักสูตรปฐมนิเทศน์,แนะแนว,หลักสูตรส่งเสริมความปลอดภัย, หลักสูตรตามข้อกำหนดความปลอดภัยอาหาร,หลักสูตรตามกฎหมายและหลักสูตรอื่นๆ ปี 2563 จำนวนผู้เข้าอบรมทั้งสิ้น 2,486 คน จำนวนหลักสูตร 88 หลักสูตร

## 8. การกำกับดูแลกิจการ

### 8.1 นโยบายการกำกับดูแลกิจการ

คณะกรรมการบริษัทมีเจตนารมณ์ที่จะส่งเสริม ให้บริษัทเป็นองค์กรที่มีประสิทธิภาพทั้งในการดำเนินธุรกิจมีการกำกับดูแลกิจการที่ดี มีการบริหารจัดการที่เป็นเลิศ และดำเนินธุรกิจด้วยความรับผิดชอบต่ออย่างมีจรรยาบรรณ เป็นธรรม โปร่งใส และตรวจสอบได้ โดยมุ่งมั่นสร้างประโยชน์สูงสุดให้แก่ผู้ถือหุ้น และคำนึงถึงผู้มีส่วนได้เสียที่เกี่ยวข้องเพื่อสร้างความเชื่อมั่น และ เจริญเติบโตอย่างยั่งยืนร่วมกัน

คณะกรรมการบริษัทจึงได้กำหนดนโยบายการกำกับดูแลกิจการที่ดี เพื่อให้กรรมการ ผู้บริหาร และพนักงานทุกคนยึดถือเป็นแนวทางในการปฏิบัติงาน ดังต่อไปนี้

1. **Accountability** : มีความรับผิดชอบต่อการปฏิบัติหน้าที่ และการตัดสินใจของตนเองสามารถชี้แจงการตัดสินใจนั้นได้
2. **Responsibility** : มีความรับผิดชอบต่อการปฏิบัติหน้าที่ด้วยขีดความสามารถ และประสิทธิภาพเพียงพอ
3. **Equitable treatment** : การปฏิบัติต่อผู้มีส่วนได้ส่วนเสียโดยสุจริต เท่าเทียมกัน มีความยุติธรรม และมีระบบการร้องเรียน
4. **Transparency** : ต้องสร้างความโปร่งใสสองด้านคือ ความโปร่งใสในการดำเนินงานที่สามารถตรวจสอบได้ และ มีความโปร่งใสด้านข้อมูลที่สามารถเปิดเผยต่อผู้เกี่ยวข้องได้
5. **Value creation** : การสร้างมูลค่ากับองค์กรทั้งในระยะสั้น และ ระยะยาวโดยการเพิ่มมูลค่าใดๆ นั้นต้องเพิ่มความสามารถในเรื่องของต้นทุนเพื่อการแข่งขัน
6. **Ethics** : มีจริยธรรม และ จรรยาบรรณที่ดีในการดำเนินธุรกิจ
7. **Participation** : สร้างการมีส่วนร่วมระหว่างผู้มีส่วนได้ส่วนเสียรวมถึงชุมชน โดยเปิดโอกาสให้เกิดการแสดงความคิดเห็นในการดำเนินกิจกรรมใด ๆ ขององค์กรที่อาจส่งผลกระทบต่อชุมชน สิ่งแวดล้อม สุขภาพอนามัย คุณภาพชีวิต วัฒนธรรม และ ความเป็นอยู่ของชุมชนหรือท้องถิ่น

โดยคณะกรรมการบริษัทและผู้บริหารจะเป็นผู้นำในด้านจริยธรรม และเป็นตัวอย่างในการปฏิบัติตามนโยบายการกำกับดูแลกิจการที่ดี และจรรยาบรรณธุรกิจของบริษัทตลอดจนส่งเสริมวัฒนธรรมการกำกับดูแลกิจการที่ดี คู่แลรับผิชอบผู้มีส่วนได้เสียที่เกี่ยวข้อง และส่งเสริมให้มีการปฏิบัติ และดำเนินธุรกิจโดยคำนึงถึงหลักสิทธิมนุษยชน สิทธิผู้บริโภค และการใช้แรงงานอย่างเป็นธรรม พร้อมทั้งจัดให้มีระบบการตรวจสอบติดตาม ประเมินผล และทบทวนเพื่อให้พนักงานทุกคนยึดถือ และปฏิบัติตามนโยบายการกำกับดูแลกิจการที่ดีอย่างครบถ้วนและยั่งยืน

### หลักการดำเนินธุรกิจอย่างมีจรรยาบรรณ

ด้วยเจตนารมณ์ของบริษัทในอันที่จะดำเนินธุรกิจให้เจริญก้าวหน้า โดยตั้งอยู่บนพื้นฐานของจริยธรรมและคุณธรรม พร้อมทั้งมีความรับผิดชอบต่อผู้มีส่วนได้ส่วนเสียทุกฝ่าย

บริษัทจึงได้จัดทำ “คู่มือจรรยาบรรณ และ การกำกับดูแลกิจการที่ดี” โดยเป็นการประมวลนโยบายการดูแลรับผิดชอบและการปฏิบัติต่อผู้มีส่วนได้เสีย ตลอดจนหลักการดำเนินธุรกิจของบริษัทที่เป็นมาตรฐานสากล และเผยแพร่ให้แก่กรรมการ ผู้บริหาร และพนักงาน ได้รับทราบแนวปฏิบัติของบริษัท ที่กำหนดไว้ในคู่มือจรรยาบรรณและการกำกับดูแลกิจการที่ดีนี้ เพื่อให้การดำเนินงานของบริษัทบรรลุถึงเป้าหมายธุรกิจ ควบคู่ไปกับการสะท้อนคุณค่าและวัฒนธรรมขององค์กรพร้อมกันนี้ บริษัทยังมุ่งหวังให้ผู้ร่วมดำเนินธุรกิจกับบริษัท และผู้มีส่วนได้ส่วนเสียที่เกี่ยวข้องทุกฝ่ายได้รับทราบ และยึดมั่นในหลักการเดียวกันเพื่อการเจริญเติบโตอย่างยั่งยืนร่วมกันต่อไป

### ความสำคัญของการจัดให้มีการกำกับดูแลกิจการที่ดี

✚ เสริมสร้างระบบบริหารจัดการให้มีความโปร่งใส เป็นธรรมต่อผู้มีส่วนได้เสียทุกกลุ่ม เป็นไปตามกฎหมาย ระเบียบ ข้อบังคับ ข้อกำหนดของหน่วยงานราชการ และมีมาตรฐานชัดเจนเป็นสากล ซึ่งจะช่วยให้ บริษัทมีศักยภาพในการแข่งขัน ป้องกัน และขจัดความขัดแย้งทางผลประโยชน์ที่อาจเกิดขึ้น

✚ สร้างความเชื่อมั่นให้กับผู้ลงทุน สาธารณชน ทั้งภายในและภายนอกประเทศ และมี  
ส่วนในการเพิ่มมูลค่าหุ้นของ บริษัทเพื่อรักษาผลประโยชน์ของบริษัทควบคู่ไปกับการคำนึงถึง  
ผลประโยชน์ สิทธิ และความเท่าเทียมของผู้ถือหุ้นและผู้มีส่วนได้ส่วนเสียที่เกี่ยวข้อง

✚ เป็นเครื่องมือการวัดผลการดำเนินงานของ บริษัทและตรวจสอบการทำงานต่างๆ เพื่อ  
การปรับปรุงแก้ไขการดำเนินงานให้มีประสิทธิภาพยิ่งขึ้น

✚ สร้างกรอบความรับผิดชอบของคณะกรรมการบริษัท และ ผู้บริหาร ต่อกลุ่มผู้มีส่วน  
ได้ส่วนเสีย รวมทั้งเป็นการสร้างพันธะผูกพันเพื่อให้ฝ่ายบริหารใช้อำนาจภายในขอบเขตที่กำหนด  
จรรยาบรรณธุรกิจ

## หลักการกำกับดูแลกิจการที่ดี

เพื่อให้เป็นไปตามหลักการกำกับดูแลกิจการที่ดี โดยเฉพาะหลักความรับผิดชอบต่อ โปร่งใส ซื่อสัตย์สุจริต มีคุณธรรม มีความมุ่งมั่นเพื่อความเจริญเติบโต และ ความมั่นคงของกิจการ การมีส่วนร่วม การทำงานเป็นทีม และ ความรับผิดชอบต่อสังคม บริษัททรอปิคอลแคนนิ่ง (ประเทศไทย) จำกัด (มหาชน) จึงกำหนดหลัก SMART ไว้เป็นหลักปฏิบัติและความรับผิดชอบต่อผู้บริหารและพนักงานบริษัทไว้ดังต่อไปนี้

### S

#### Social

มีความรับผิดชอบต่อสังคม

### M

#### Management

มีระบบการบริหารอย่างมืออาชีพ ยึดมั่นความถูกต้อง และเป็นธรรมเนียมปฏิบัติต่อผู้มีส่วนได้ส่วนเสียทุกกลุ่มอย่างเท่าเทียม

### A

#### Accountability

มีความรับผิดชอบต่อ การตัดสินใจ และ การทำงานของตนเอง สามารถชี้แจง และ อธิบายการตัดสินใจนั้นได้

### R

#### Responsibility

มีความสำนึกในหน้าที่ด้วยขีดความสามารถและ ประสิทธิภาพที่เพียงพอ

### T

#### Transparency

มีความโปร่งใสในการดำเนินงานในสองลักษณะคือ

1. มีความโปร่งใสในการดำเนินงานที่สามารถตรวจสอบได้
2. มีการเปิดเผยข้อมูลอย่างโปร่งใสแก่ผู้เกี่ยวข้องทุกท่าน



## ข้อปฏิบัติตามหลักการกำกับดูแลกิจการที่ดี

### 1. การเคารพ และ ปฏิบัติตามกฎหมาย ระเบียบ และ ข้อบังคับที่เกี่ยวข้อง

บริษัทให้ความสำคัญกับการเคารพ และปฏิบัติตามกฎหมายระเบียบข้อบังคับที่เกี่ยวข้องกับการดำเนินธุรกิจ บริษัทจึงมีความรับผิดชอบและแนวปฏิบัติให้สอดคล้องตามกฎหมายดังนี้

1. ต้องรับรู้ และ เข้าใจถึงภาระหน้าที่ความรับผิดชอบปฏิบัติให้สอดคล้องตามกฎหมายของหน่วยงานที่เกี่ยวข้องกับการปฏิบัติงาน

2. ปฏิบัติตามระเบียบ คำสั่ง ประกาศ ข้อบังคับ และข้อกำหนดกฎหมายของหน่วยงานที่เกี่ยวข้อง และบังคับใช้โดยส่งเสริมสนับสนุน รวมถึงดูแลให้มีการปฏิบัติตามอย่างสม่ำเสมอ

3. ทบทวนความสอดคล้องของการปฏิบัติตามกฎหมาย ระเบียบ คำสั่ง ประกาศ ข้อบังคับที่เกี่ยวข้อง

4. ปฏิบัติตามกฎหมายระเบียบมาตรฐานสากล รวมถึงข้อกำหนดของลูกค้า หรือประเทศคู่ค้า

### 2. แนวปฏิบัติเกี่ยวกับการต่อต้านการทุจริต

บริษัทสนับสนุน และ ส่งเสริมให้บุคลากรทุกระดับเห็นความสำคัญ และมีจิตสำนึกในการต่อต้านการทุจริตคอร์ปชั่น โดยจัดให้มีระบบการควบคุมภายใน การตรวจสอบ การกำกับดูแลให้การดำเนินการตามนโยบายอย่างมีประสิทธิภาพภายใต้ “ ความสุจริต ยุติธรรม โปร่งใส ตรวจสอบได้ สอดคล้องตามกรอบข้อกำหนดกฎหมาย และ หลักจริยธรรมของบริษัท ”

คณะกรรมการบริษัทตระหนักถึงความสำคัญของการกำกับดูแลกิจการที่ดี มีความมุ่งมั่น และ ตั้งใจที่จะปฏิบัติต่อผู้ถือหุ้น ลูกค้า คู่ค้า เจ้าหนี้ พนักงาน ชุมชน และผู้มีส่วนได้เสียจะไม่ถูกเอาเปรียบระหว่างกัน ต้องได้รับการพิจารณาให้เกิดความเสมอภาคเท่าเทียมกัน และเป็นธรรมแก่ทุกกลุ่ม

- บริหารงานอย่างมีประสิทธิภาพด้วยความซื่อสัตย์เป็นไปด้วยความโปร่งใสสามารถตรวจสอบได้ เปิดเผยข้อมูลอย่างครบถ้วน ถูกต้อง ตรงเวลา และเท่าเทียมกันแก่ผู้ที่เกี่ยวข้องทุกฝ่าย มีการควบคุมและบริหารความเสี่ยงที่เหมาะสม และเพียงพอต่อการตัดสินใจ มีกระบวนการตัดสินใจและ ขั้นตอนการทำงานที่ชัดเจน รอบคอบระมัดระวังภายใต้กรอบข้อกำหนดของกฎหมาย และจริยธรรมทางธุรกิจก่อให้เกิดประโยชน์สูงสุด

- เพิ่มขีดความสามารถในการแข่งขัน โดยการส่งเสริมการปฏิบัติงานอันเป็นเลิศ และการมีจรรยาบรรณที่ดีในการประกอบธุรกิจ เพื่อให้การดำเนินธุรกิจของบริษัทเป็นไปอย่างมีประสิทธิภาพ มีความมั่นคงและเจริญเติบโตอย่างยั่งยืน

- เพิ่มศักยภาพของบุคลากรให้มีความเข้าใจและขีดความสามารถในการประพฤติปฏิบัติได้ตามหน้าที่และความรับผิดชอบเป็นอย่างดี พร้อมกับการที่ต้องเรียนรู้สิ่งใหม่ๆ อยู่เสมอ มีความรักงาน มุ่งมั่นที่จะทำงานให้มีคุณภาพเกิดผลสำเร็จ ได้ผลงานที่ดีมีคุณภาพยิ่งขึ้นตลอดเวลา รวมถึงการสร้างวัฒนธรรม จรรยาบรรณ และคุณธรรมในการปฏิบัติงาน ทำให้เกิดการเพิ่มคุณค่าให้แก่ตนเองและองค์กร อย่างยั่งยืน

- สำนักในการปฏิบัติต่อสังคมและสิ่งแวดล้อมที่ดีงาม อันเป็นส่วนหนึ่งของการปฏิบัติต่อผู้มีส่วนได้ส่วนเสีย เพื่อลดหรือขจัดผลกระทบต่อสังคมและสิ่งแวดล้อม และสร้างความพึงพอใจร่วมกันด้วยคุณภาพชีวิตที่สูงขึ้น

คณะกรรมการจึงได้ส่งเสริมและสนับสนุนการปฏิบัติตามหลักการกำกับดูแลกิจการที่ดีตามแนวทางของตลาดหลักทรัพย์แห่งประเทศไทย โดยกำหนดนโยบายด้านการกำกับดูแลกิจการให้มีแนวทางหลักเป็น 5 หมวด ได้แก่

1. สิทธิของผู้ถือหุ้น
2. การปฏิบัติต่อผู้ถือหุ้นอย่างเท่าเทียมกัน
3. บทบาทของผู้มีส่วนได้เสีย
4. การเปิดเผยข้อมูลและความโปร่งใส
5. ความรับผิดชอบต่อคณะกรรมการ

#### 1. สิทธิของผู้ถือหุ้น

บริษัทได้ปฏิบัติตามหลักการกำกับดูแลกิจการที่ดี และมีแนวทางในการดำเนินธุรกิจที่ชัดเจน โดยคำนึงถึงการปฏิบัติต่อผู้ถือหุ้นและผู้มีส่วนได้เสียอย่างเท่าเทียมกัน จะเห็นได้จากคณะกรรมการและฝ่ายบริหารสามารถทำงานร่วมกันได้อย่างมีประสิทธิภาพ มีการบริหารงานอย่างรอบคอบและระมัดระวัง เพื่อประโยชน์สูงสุดของบริษัทและผู้ถือหุ้นโดยรวม การดำเนินงานเป็นไปด้วยความโปร่งใส สามารถตรวจสอบได้ การเปิดเผยข้อมูลอย่างครบถ้วน ถูกต้อง ตรงเวลา และเท่าเทียมกันแก่ผู้ที่เกี่ยวข้องทุกฝ่าย บริษัทมีการควบคุมและบริหารความเสี่ยงที่เหมาะสมและเพียงพอต่อการตัดสินใจใน การดำเนินธุรกิจ บริษัทยึดถือและปฏิบัติหน้าที่ด้วยคำนึงถึงจริยธรรมในการดำเนินธุรกิจเป็นสำคัญ เพื่อไม่ให้เกิดความเสียหายต่อผู้มีส่วนได้เสียกลุ่มต่างๆ

คณะกรรมการบริษัทจะกำกับดูแลเพื่อให้ผู้ลงทุนมั่นใจได้ว่า บริษัทได้เปิดเผยข้อมูลสารสนเทศที่สำคัญของบริษัทอย่างถูกต้อง ครบถ้วน และทันเวลา

บริษัทได้จัดให้มีการเปิดเผยข้อมูลและสารสนเทศต่างๆ ให้ผู้ถือหุ้นทราบก่อนล่วงหน้า โดยสามารถเข้าดูบนเว็บไซต์ของบริษัท และหนังสือพิมพ์ โดยทุกครั้งที่มีการจัดประชุมผู้ถือหุ้น บริษัทได้ให้ความสำคัญและเคารพสิทธิของผู้ถือหุ้น โดยปฏิบัติตามกฎหมายบริษัทมหาชนจำกัดอย่างเคร่งครัด และตระหนักว่าผู้ถือหุ้นควรมีสิทธิในการตัดสินใจ โดยได้รับข้อมูลที่เพียงพอถูกต้อง ครบถ้วนและทันเวลา รวมถึงส่งเสริมให้มีการใช้สิทธิและไม่ละเมิดสิทธิของผู้ถือหุ้น ดังนี้

### **การจัดประชุมผู้ถือหุ้น**

กำหนดให้มีการจัดประชุมสามัญผู้ถือหุ้นเป็นประจำทุกปีภายใน 4 เดือนนับแต่วันสิ้นรอบปีบัญชีของบริษัท ซึ่งก็คือภายในวันที่ 30 เมษายน ของทุกปี และหากมีความจำเป็นที่จะต้องพิจารณาวาระพิเศษ ซึ่งเป็นเรื่องที่เกี่ยวข้องกับสิทธิและผลประโยชน์ของผู้ถือหุ้น คณะกรรมการบริษัทก็จะเรียกประชุมวิสามัญผู้ถือหุ้นตามความจำเป็นและเหมาะสม สำหรับในปี 2563 บริษัทได้จัดให้มีการประชุมใหญ่สามัญผู้ถือหุ้นในวันที่ 29 เมษายน 2563 โดยบริษัทมีการเตรียมการดังนี้

### **ก่อนการประชุมและการจัดส่งหนังสือเชิญประชุม**

บริษัทได้เผยแพร่หนังสือเชิญประชุมใหญ่สามัญผู้ถือหุ้นประจำปี 2563 พร้อมเอกสารประกอบการประชุมที่มีรายละเอียดวัตถุประสงค์และเหตุผลอย่างครบถ้วนและเพียงพอ รวมถึงความเห็นของคณะกรรมการในทุกวาระ และเลือกหนังสือมอบฉันทะ แบบ ข. ตามที่กระทรวงพาณิชย์กำหนด ไว้บนเว็บไซต์ของบริษัท [www.tropical.co.th](http://www.tropical.co.th) ล่วงหน้าก่อนวันประชุมเป็นเวลา 30 วัน ตั้งแต่วันที่ 24 มีนาคม 2563 พร้อมแจ้งการเผยแพร่ข้อมูลต่อตลาดหลักทรัพย์แห่งประเทศไทย ในวันเดียวกัน

บริษัทมอบให้บริษัท ศูนย์รับฝากหลักทรัพย์ (ประเทศไทย) จำกัด ซึ่งเป็นนายทะเบียนของบริษัท เป็นผู้จัดส่งหนังสือเชิญประชุม พร้อมรายละเอียดเอกสารประกอบ การประชุมอื่น ๆ ผ่าน scan QR code หรือ URLบนหนังสือเชิญประชุม หรือ บนเว็บไซต์ของบริษัท ที่มีรายละเอียดครบถ้วนและเพียงพอ มีความเห็นของคณะกรรมการในทุกวาระ หนังสือมอบฉันทะ เพื่อเปิดโอกาสให้ผู้ถือหุ้นแต่งตั้งตัวแทนหรือเลือกกรรมการอิสระท่านใดท่านหนึ่งเป็นผู้รับมอบอำนาจในการเข้าประชุมและออกเสียงลงมติในที่ประชุมแทน หรือผู้ถือหุ้นสามารถให้แก่ผู้ถือหุ้นก่อนวันประชุมใหญ่สามัญผู้ถือหุ้นประจำปี 2563 โดยจัดส่งหนังสือนัดประชุมผู้ถือหุ้นไม่น้อยกว่า 7 วัน ซึ่งส่งหนังสือนัดออกทางไปรษณีย์วันที่ 14 เมษายน 2563

## ในวันประชุมผู้ถือหุ้นและระหว่างการประชุม

บริษัทได้อำนวยความสะดวกให้ผู้ถือหุ้นรวมถึงนักลงทุนสถาบันการเงินอย่างเท่าเทียมกัน โดยจัดเจ้าหน้าที่ต้อนรับอย่างเพียงพอเพื่อให้ข้อมูลรวมถึงตรวจเอกสารก่อนการลงทะเบียน และเปิดให้ผู้ถือหุ้นได้ลงทะเบียนตั้งแต่เวลา 9.30 น. – 10.30 น. ของวันพุธที่ 29 เมษายน 2563 ณ ห้องประชุมอาคารสำนักงานใหญ่ของบริษัท ชั้น 3 บมจ.ทรอปิคอลแคนนิ่ง (ประเทศไทย) เลขที่ 1/1 ม. 2 ถนนกาญจนวนิช (หลัก กม.19 สายหาดใหญ่-สงขลา) ต.ทุ่งใหญ่ อ.หาดใหญ่ จ.สงขลา สถานที่จัดประชุมมีความสะดวกในการเดินทางมาร่วมประชุม โดยในปีที่ 2563 มีผู้ถือหุ้นมาร่วมประชุมและมอบฉันทะให้ผู้อื่นมาประชุมแทน รวมเป็นจำนวนทั้งสิ้น 34 ราย นับจำนวนหุ้นรวมกันได้ 210,222,750 หุ้น คิดเป็นร้อยละ 63.70 ของจำนวนหุ้นทั้งหมดที่ออกและเรียกชำระแล้ว ประธานกรรมการทำหน้าที่เป็นประธานเปิดการประชุม และกรรมการผู้จัดการเป็นผู้นำดำเนินกรกล่าวในแต่ละวาระการประชุมสามัญประจำปี 2563 ร่วมกับกรรมการท่านอื่นรวมเป็น 8 คน โดยกรรมการทุกท่านเข้าร่วมประชุมครบทั้งหมด 8 คน ซึ่งประกอบด้วย ประธานกรรมการบริหาร, กรรมการผู้จัดการ, กรรมการบริหารซึ่งดูแลรับผิดชอบสูงสุดในด้านสายงานบัญชีและการเงินของบริษัท, คณะกรรมการตรวจสอบซึ่งเป็นกรรมการอิสระ นอกจากนี้ยังมี ผู้สอบบัญชีรับอนุญาตจากบริษัท เคพีเอ็มจี ภูมิ ไชย สอบบัญชี จำกัด จำนวน 2 คน, ตัวแทนจากสมาคมส่งเสริมผู้ลงทุนไทย เข้าร่วมในการประชุมอีกด้วย

ประธานในที่ประชุมได้มอบหมายให้ผู้ดำเนินการจัดประชุมชี้แจงถึงหลักเกณฑ์ที่เกี่ยวข้องกับการประชุมทั้งหมด ตามข้อบังคับของบริษัท ข้อ 29. ในการออกเสียงลงคะแนน ให้นับผู้ถือหุ้นทุกคนมีคะแนนเสียงเท่ากับหนึ่งหุ้นมีหนึ่งเสียง รวมถึง วิธีลงคะแนนในบัตรลงคะแนน และการนับคะแนนเสียงของผู้ถือหุ้นที่ต้องลงมติในแต่ละวาระอย่างชัดเจน มีอาสาสมัครจาก สมาคมส่งเสริมผู้ลงทุนไทย (IOD) จำนวน 1 รายมาเป็นผู้สังเกตการณ์ และในระหว่างการประชุมแต่ละวาระ กรรมการผู้จัดการผู้ดำเนินการประชุมทุกวาระได้เปิดโอกาสให้ผู้ถือหุ้นมีสิทธิ์ซักถามเสนอแนะ และแสดงความคิดเห็น ให้คำแนะนำ และซักถามอย่างเต็มที่ตลอดเวลาดำเนินการประชุม โดยมี คณะกรรมการและผู้บริหารของบริษัทตอบข้อซักถามให้คำตอบแก่ผู้ถือหุ้นทุกวาระ สำหรับการประชุมใหญ่สามัญผู้ถือหุ้นประจำปี 2563

บริษัทได้จัดให้มีบัตรลงคะแนนเสียง สำหรับผู้ถือหุ้นใช้ในการลงคะแนนเสียงในกรณีที่ผู้ถือหุ้นไม่เห็นด้วย หรือออกเสียง โดยจะนำคะแนนเสียงดังกล่าวหักออกจากจำนวนเสียงทั้งหมดที่เข้าร่วมประชุม ส่วนที่เหลือจะถือว่าเป็นคะแนนเสียงที่เห็นด้วยในระเบียบวาระนั้น ทั้งนี้ก็เพื่อให้การประชุมดำเนินไปได้ภายในเวลาที่เหมาะสม และมีการประกาศผลของคะแนนเสียงเมื่อจบแต่ละวาระการประชุมอย่างชัดเจนในห้องประชุม เพื่อให้การลงคะแนนเสียงเป็นไปอย่างโปร่งใส รวมถึงจัดให้มีการบันทึกภาพการประชุมในลักษณะสื่อวีดิทัศน์ เพื่อเผยแพร่ในเว็บไซต์ ของบริษัท

## หลังการประชุม

บริษัทแจ้งมติของที่ประชุมใหญ่สามัญผู้ถือหุ้นประจำปี 2563 ทูวาระยกเว้นในส่วนของคำถามจากผู้ถือหุ้นและคำตอบไปเผยแพร่ไว้ บนเว็บไซต์ของบริษัทที่ [www.tropical.co.th](http://www.tropical.co.th) ในวันเดียวกันโดยทันที จากนั้นนำส่งสำเนารายงานการประชุมผู้ถือหุ้นฉบับเต็ม ให้กับตลาดหลักทรัพย์แห่งประเทศไทย และเผยแพร่ไว้บนเว็บไซต์ของบริษัทในวันที่ 5 พฤษภาคม 2563 หลังการประชุม 14 วัน ทั้งนี้ผู้ถือหุ้นหรือนักลงทุนทั่วไปสามารถติดต่อสอบถามข้อมูล เสนอความคิดเห็น หรือแจ้งความต้องการของผู้ถือหุ้นมายังบริษัทได้ที่ เลขานุการบริษัท โทรศัพท์ 074 273600 ต่อ 222 โทรสาร 074 273691-4 หรือ E-mail address : [chalong@tropical.co.th](mailto:chalong@tropical.co.th)

## 2. การปฏิบัติต่อผู้ถือหุ้นอย่างเท่าเทียมกัน

บริษัทตระหนักถึงความสำคัญในสิทธิของผู้ถือหุ้น และทราบถึงหน้าที่ในการดูแลให้มีการปฏิบัติต่อผู้ถือหุ้นทุกรายอย่างเท่า เทียมกัน และเป็นธรรม โดยดำเนินการดังนี้

การอำนวยความสะดวก สำหรับผู้ถือหุ้นที่ไม่สะดวกเข้าร่วมประชุมด้วยตนเองสามารถมอบฉันทะให้ กรรมการอิสระคนใดคนหนึ่ง เข้าประชุมและลงคะแนนเสียงแทน โดยการเสนอรายชื่อของกรรมการอิสระจำนวน 3 ท่าน เพื่อเป็นทางเลือกในการรับมอบฉันทะ จากผู้ถือหุ้นในการเข้าร่วมประชุมและออกเสียงลงคะแนนในแต่ละวาระ ซึ่งในการประชุมใหญ่สามัญผู้ถือหุ้นประจำปี 2563 มีผู้ถือหุ้นจำนวน 3 รายได้มอบฉันทะให้ นายวิจิตร ตั้งสินมั่นคง ซึ่งเป็นกรรมการอิสระและกรรมการตรวจสอบ ที่บริษัทเสนอให้เป็นผู้รับมอบฉันทะให้ออกเสียงแทน

การจัดให้ผู้ถือหุ้นใช้บัตรลงคะแนนเสียงสำหรับทุกวาระการประชุม โดยจัดทำบัตรลงคะแนนแยกตามวาระ เพื่อให้ผู้ถือหุ้นสามารถ ลงคะแนนได้ตามสมควร ในกรณีที่ผู้ถือหุ้นไม่เห็นด้วยหรือออกเสียง และนำคะแนนเสียงดังกล่าวหักออกจากจำนวนเสียงทั้งหมด ที่เข้าร่วมประชุม ส่วนที่เหลือจะถือว่าเป็นคะแนนเสียงที่เห็นด้วยในระเบียบวาระนั้น จากนั้นนำผลคะแนนมารวมกับคะแนนเสียง แจ้งในที่ประชุมทราบ และเก็บบัตรลงคะแนนไว้เป็นหลักฐาน

คณะกรรมการบริษัทได้มอบหมายให้เลขานุการบริษัทบันทึกและจัดทำรายงานการประชุมอย่างถูกต้อง ครบถ้วน และเผยแพร่มติของที่ประชุมใหญ่สามัญผู้ถือหุ้นประจำปี 2563 ทุกวาระ ยกเว้นในส่วนของคำถามจากผู้ถือหุ้นและคำตอบ ไว้บนเว็บไซต์นักลงทุนสัมพันธ์ ของบริษัทที่ [www.tropical.co.th](http://www.tropical.co.th) ในวันเดียวกันโดยทันที จากนั้นจึงค่อยนำส่งรายงานการประชุมผู้ถือหุ้นฉบับเต็มให้กับตลาดหลักทรัพย์ แห่งประเทศไทย และเผยแพร่ไว้บนเว็บไซต์ของบริษัท ภายใน 14 วันหลังจากวันประชุม เพื่อเป็นข้อมูลให้ผู้ถือหุ้น สามารถตรวจสอบและอ้างอิงได้

บริษัทได้กำหนดมาตรการป้องกันการรั่วไหลข้อมูลภายในเพื่อหาผลประโยชน์ของ กรรมการ และผู้บริหารโดยการแจ้งให้ทุกท่านรับทราบ หน้าที่ในการรายงานการเปลี่ยนแปลงการ ถือหลักทรัพย์ของตน คู่สมรส และบุตรที่ยังไม่บรรลุนิติภาวะต่อสำนักงานกำกับหลักทรัพย์ และ ตลาดหลักทรัพย์ตามมาตรา 59 แห่งพระราชบัญญัติหลักทรัพย์และตลาดหลักทรัพย์ พ.ศ. 2535 โดยทันทีไม่เกิน 3 วันทำการหลังจากวันที่ ซื้อ ขาย โอนหรือรับโอนหลักทรัพย์ของบริษัท และไม่ ให้ กรรมการและผู้บริหารหรือหน่วยงานที่ได้รับทราบข้อมูลภายในเปิดเผยข้อมูลภายในแก่ บุคคลภายนอก หรือบุคคลที่ไม่มีหน้าที่เกี่ยวข้อง และการไม่ซื้อขายหลักทรัพย์ของบริษัทในช่วง 1 เดือน ก่อนที่งบการเงินหรือข้อมูลอื่นใดจะเผยแพร่ต่อสาธารณชน เพื่อป้องกันการแสวงหา ผลประโยชน์จากการใช้ข้อมูลภายในของบริษัท ซึ่งยังไม่ได้เปิดเผยต่อสาธารณชนและส่ง ผลกระทบต่อการเคลื่อนไหวของราคาซื้อ ขายหลักทรัพย์ของบริษัทในตลาดหลักทรัพย์แห่งประเทศไทย ยกเว้นในกรณีที่ราคาหุ้นมีการเปลี่ยนแปลงติดต่อกันเป็นเวลานาน อันเนื่องมาจากสถานการณ์ ของตลาดโดยรวม ซึ่งทำให้รายการซื้อขายดังกล่าวของผู้บริหารเกิดขึ้นตามสถานการณ์ของตลาด เท่านั้น นอกจากนี้ กรรมการและผู้บริหารยังทราบถึง บทกำหนดโทษตามพระราชบัญญัติ หลักทรัพย์และตลาดหลักทรัพย์ พ.ศ. 2535 รวมถึงกฎเกณฑ์ต่างๆ ที่เกี่ยวข้อง

คณะกรรมการบริษัทได้มอบหมายให้เลขานุการบริษัทดูแลและติดตามรายการที่อาจมี ความขัดแย้งทางผลประโยชน์ และรายการที่เกี่ยวข้องกัน โดยจัดทำรายงานสรุปเป็นรายไตรมาส และเผยแพร่รายงานสรุป ณ วันสิ้นปี ไว้ในรายงานประจำปีและแบบแสดงรายการ ข้อมูลประจำปี อย่างสม่ำเสมอ นอกจากนี้ ในการประชุมคณะกรรมการบริษัท หากมีวาระใดที่กรรมการและ ผู้บริหารมีส่วนได้เสีย จะต้องปฏิบัติตามนโยบายการกำกับดูแลกิจการโดยการงดออกเสียงหรือไม่ เข้าร่วมแสดงความเห็นในวาระนั้นๆ

คณะกรรมการบริษัทได้มอบหมายให้เลขานุการบริษัทเป็นผู้เก็บรายงานการมีส่วนได้ เสียที่รายงานโดยกรรมการและผู้บริหาร ตามประกาศคณะกรรมการกำกับตลาดทุนที่ ทจ.2/2552 เรื่องการรายงานการมีส่วนได้เสียของกรรมการ ผู้บริหาร และบุคคลที่มีความเกี่ยวข้อง โดยที่มาตรา 89/14 แห่งพระราชบัญญัติหลักทรัพย์และตลาดหลักทรัพย์ พ.ศ. 2535 ซึ่งแก้ไขเพิ่มเติมโดย

พระราชบัญญัติหลักทรัพย์และตลาดหลักทรัพย์ (ฉบับที่ 4) พ.ศ. 2551 กำหนดให้คณะกรรมการและผู้บริหารต้องรายงาน ให้บริษัททราบถึงการมีส่วนได้เสียของตนหรือของบุคคลที่มีความเกี่ยวข้อง ซึ่งเป็นส่วนได้เสียที่เกี่ยวข้องกับการบริหารจัดการกิจการของบริษัทและบริษัทย่อย ทั้งนี้ เพื่อให้บริษัทมีข้อมูลประกอบการดำเนินการตามข้อกำหนดเกี่ยวกับการทำรายการที่เกี่ยวข้องกัน ซึ่งเป็นรายการที่อาจก่อให้เกิดความขัดแย้งทางผลประโยชน์ และอาจนำไปสู่การถ่ายเทผลประโยชน์ของบริษัทและบริษัทย่อยได้

### 3. บทบาทของผู้มีส่วนได้เสีย

บริษัทตระหนักถึงความสำคัญในสิทธิของผู้มีส่วนได้เสียในทุกกลุ่มให้ได้รับการปฏิบัติที่ดีอย่างเท่าเทียมกัน เนื่องจากเห็นความสำคัญของการสนับสนุนจากผู้มีส่วนได้เสียตลอดจนการได้รับความร่วมมือระหว่างกัน ซึ่งจะส่งผลต่อบริษัทให้สามารถสร้างความมั่นคง และสร้างกิจการให้มีฐานะการเงินที่มั่นคงในระยะยาวได้ ดังนั้นบริษัทจึงยึดถือแนวทางในการปฏิบัติให้เกิดความเสมอภาคทุกฝ่าย ตลอดจนกำหนดให้มีระบบการควบคุมภายในที่เหมาะสมและตรวจสอบการปฏิบัติตามซึ่งสามารถสรุปแนวทางได้ดังนี้

#### 3.1 ความรับผิดชอบต่อผู้ถือหุ้น

3.1.1 ปฏิบัติหน้าที่ด้วยความซื่อสัตย์สุจริต ตลอดจนถึงตัดสินใจในดำเนินการใดๆ ด้วยจิตอันบริสุทธิ์ (Good Faith) และ เป็นธรรมต่อผู้ถือหุ้นทั้งรายใหญ่และรายย่อย เพื่อประโยชน์สูงสุดของผู้ถือหุ้นโดยรวม

3.1.2 ไม่บริหารองค์กรอย่างขาดความระมัดระวัง หรือขาดความยั้งคิด

3.1.3 ปฏิบัติหน้าที่โดยการประยุกต์ความรู้ และทักษะการบริหารจัดการอย่างเต็มความสามารถในทุกกรณี

3.1.4 จัดการดูแลมิให้ทรัพย์สินใดๆ ของบริษัทเสื่อมค่าผิดปกติหรือสูญหายโดยมิชอบ

3.1.5 รายงานสถานะและผลการดำเนินงานของ บริษัทอย่างถูกต้องครบถ้วนตามความจริงต่อคณะกรรมการและผู้ถือหุ้นของบริษัท

3.1.6 ไม่แสวงหาประโยชน์ให้ตนเองและผู้เกี่ยวข้องโดยใช้ข้อมูลใดๆ ขององค์กรซึ่งยังไม่เปิดเผยต่อสาธารณชน

3.1.7 แจ้งให้ผู้ถือหุ้นทุกรายทราบอย่างเท่าเทียมกันถึงแนวโน้ม (Prospects) ในอนาคตของบริษัททั้งด้านบวกและด้านลบ ซึ่งจะต้องอยู่บนพื้นฐานของความเป็นไปได้ และมีข้อมูลสนับสนุนอย่างเพียงพอ

3.1.8 ไม่เปิดเผยข้อมูลลับของบริษัทต่อบุคคลภายนอกโดยเฉพาะคู่แข่ง

3.1.9 ไม่ดำเนินการใด ๆ ในลักษณะซึ่งอาจก่อให้เกิดความขัดแย้งทางผลประโยชน์กับบริษัทโดยมิได้แจ้งให้บริษัททราบ

### 3.2 ความรับผิดชอบต่อลูกค้า

บริษัทให้ความสำคัญและความรับผิดชอบต่อลูกค้า มุ่งมั่น ผลิตสินค้าให้มีคุณภาพและมาตรฐาน ความปลอดภัยต่อผู้บริโภค ส่งมอบทันกำหนดเวลา ด้วยราคาที่ยุติธรรม รวมถึงการให้ข้อมูลและความรู้กับลูกค้าอย่างถูกต้อง ตลอดจนการรักษาความลับของลูกค้า การรับข้อร้องเรียน และดำเนินการแก้ไขให้แก่ลูกค้า ซึ่งอาศัยหลักปฏิบัติดังนี้

3.2.1 สนองความต้องการของลูกค้า / ผู้บริโภคด้วยผลิตภัณฑ์ที่มีคุณภาพ มีความปลอดภัยและบริการที่ดีที่สุด

3.2.2 กำหนดระดับคุณภาพของสินค้าและบริการให้เป็นที่ยอมรับได้แก่ลูกค้า

3.2.3 เปิดเผยข้อมูลข่าวสาร และบริการอย่างครบถ้วนถูกต้องเป็นธรรมแก่ลูกค้าและไม่บิดเบือนข้อเท็จจริง

3.2.4 ให้การรับประกันสินค้าและบริการภายใต้ข้อกำหนดอันเหมาะสม

3.2.5 ไม่ส่งมอบสินค้า และบริการให้แก่ลูกค้า ทั้งๆ ที่รู้ว่าสินค้าและบริการนั้นๆ มีข้อบกพร่อง เสียหาย หรืออาจเกิดอันตรายต่อลูกค้าได้ และไม่ปล่อยให้สินค้าหรือบริการที่มีคุณภาพต่ำกว่ามาตรฐานส่งถึงมือลูกค้า

3.2.6 จัดระบบการบริการลูกค้า ให้ลูกค้าสามารถร้องเรียนความไม่พอใจในสินค้า และบริการได้โดยสะดวก และ กำหนดให้มีการดำเนินการอย่างดีที่สุด เพื่อให้ลูกค้าได้รับการตอบสนองผลอย่างรวดเร็ว



3.2.7 พยายามบริหารต้นทุนการผลิตให้ต่ำสุดแต่ยังคงรักษาคุณภาพความปลอดภัยของสินค้าและบริการที่ได้มาตรฐานตลอดเวลา

3.2.8 รักษาความลับของลูกค้าอย่างจริงจังและสม่ำเสมอถึงไม่นำมาใช้เพื่อประโยชน์ของตนเองและผู้เกี่ยวข้อง โดยมีขอบ

3.2.9 แสวงหาวิธีการต่างๆ เพื่อเป็นการให้บริการต่อลูกค้าอย่างต่อเนื่องตลอดเวลา

3.2.10 ปฏิบัติตามเงื่อนไขหรือสัญญาต่างๆ ที่มีต่อลูกค้าอย่างเคร่งครัด

3.2.11 หากมีกรณีที่ไม่สามารถปฏิบัติตามข้อตกลงใด ๆ กับลูกค้าได้ต้องรีบแจ้งให้ลูกค้าทราบล่วงหน้า เพื่อร่วมกันพิจารณาหาแนวทางแก้ไขปัญหาและป้องกันความเสียหาย

3.2.12 จัดให้มีระบบที่ให้ความปลอดภัยต่อลูกค้า เช่น ระบบป้องกันอัคคีภัย ป้องกันการถูกโจรกรรม

3.2.13 ไม่ควรค่ากำไรเกินควรเมื่อเปรียบเทียบกับคุณภาพของสินค้าหรือบริการและไม่กำหนดเงื่อนไขการค้าที่ไม่เป็นธรรมต่อลูกค้า

### 3.3 ความรับผิดชอบต่อพนักงาน

บริษัทให้ความสำคัญต่อการพัฒนาบุคลากรเป็นอย่างยิ่งสนับสนุนให้พนักงานทุกระดับ การศึกษาหาความรู้และวิทยาการใหม่ๆเพิ่มเติม ให้มีความรู้ความสามารถและทักษะซึ่งจำเป็นในการปฏิบัติงานให้ประสบความสำเร็จ สร้างความพอใจให้ลูกค้าอย่างต่อเนื่อง ปฏิบัติอย่างเท่าเทียมและเป็นธรรม ไม่มีข้อยกเว้นในเรื่องถิ่นกำเนิด เชื้อชาติ ศาสนา ภาษา เพศ สถานภาพการสมรส ตำแหน่ง ไม่มีการใช้หรือสนับสนุนการใช้แรงงานเด็ก การค้ามนุษย์ และไม่สนับสนุนแนวทางการทุจริต และคอร์รัปชันทุกรูปแบบ ให้ผลตอบแทนอย่างเหมาะสม จัดให้มีสวัสดิการต่าง ๆ เช่น การตรวจสอบสุขภาพประจำปี การจัดตั้งกองทุนสำรองเลี้ยงชีพ การดูแลสุขภาพแวลลุ่มในการทำงานให้มีความปลอดภัยและถูกสุขลักษณะ มีอุปกรณ์ป้องกันอันตรายส่วนบุคคลครบถ้วนตามที่กฎหมายกำหนด เช่น การแต่งกายถูกสุขลักษณะตามหลัก GMP การปฏิบัติงาน สวมใส่อุปกรณ์ป้องกันเสี่ยงดัง ขณะปฏิบัติในจุดที่มีความเสี่ยงดังเป็นต้น สร้างบรรยากาศที่ดีในการทำงาน จัดกิจกรรมสันทนาการเพื่อความบันเทิงตามความเหมาะสม ซึ่งอาศัยหลักปฏิบัติดังนี้

3.3.1 ให้ผลตอบแทนที่เหมาะสมตามความรู้ความสามารถ ความรับผิดชอบ และผลการปฏิบัติงานของพนักงานแต่ละคน

3.3.2 ส่งเสริมพัฒนา และเพิ่มพูนความรู้ความสามารถของพนักงาน ให้มีความก้าวหน้าและความมั่นคงในอาชีพ

3.3.3 ส่งเสริมการมีส่วนร่วมของพนักงานในการกำหนดทิศทางการทำงาน และการแก้ไขปัญหาของบริษัท

3.3.4 ดูแลรักษาสภาพแวดล้อมในการทำงานให้มีความปลอดภัยต่อชีวิต สุขภาพอนามัย และการกระทำด้วยความสุจริต

3.3.5 การให้รางวัลและการลงโทษพนักงานต้องอยู่บนพื้นฐานของความถูกต้องและเป็นธรรม และกระทำด้วยความสุจริต

3.3.6 ปฏิบัติตามกฎหมายและข้อบังคับต่างๆ เกี่ยวกับกฎหมายแรงงานและสวัสดิภาพของพนักงาน

3.3.7 บริหารงานโดยหลีกเลี่ยงการกระทำใดๆ โดยไม่เป็นธรรมและไม่ถูกต้อง ซึ่งมีผลกระทบต่อความก้าวหน้าและมั่นคงในอาชีพการงานของพนักงาน

3.3.8 ปฏิบัติต่อพนักงานบนพื้นฐานของศักดิ์ศรีของความเป็นมนุษย์ และให้ความเคารพต่อสิทธิส่วนบุคคล

### 3.4 ความรับผิดชอบต่อลูกค้า

บริษัทปฏิบัติต่อลูกค้าอย่างเสมอภาคและเป็นธรรม โดยเป็นไปตามเงื่อนไขทางการค้า ให้โอกาสลูกค้า ทำงานร่วมกัน แสดงความคิดเห็น ข้อเสนอแนะ ยกย่องมาตรฐานในการบริหารจัดการ พัฒนาความร่วมมือ ตลอดจนการเก็บรักษาความลับทางการค้าของลูกค้าไม่นำไปเปิดเผยต่อบุคคลอื่น

บริษัทดำเนินการจัดหา และ ปฏิบัติต่อลูกค้าโดยอาศัยหลักค่านิยมสร้างสรรค์ของจัดซื้อทั้ง 7 ประการ มีดังนี้

1. การยึดมั่นและยืนหยัดทำในสิ่งที่ถูกต้อง คือยึดมั่นในความถูกต้องดีงามเสียสละ ยึดหลักวิชาการ และจรรยาบรรณวิชาชีพ ไม่โอนอ่อนตามอิทธิพลใด ๆ เป็นพฤติกรรมการทำงานที่ถูกต้อง ชอบธรรม ไม่ทำผิดระเบียบ กฎหมาย แม้ผู้บังคับบัญชาจะสั่งให้ทำในสิ่งที่ไม่ถูกต้องก็ต้องกล้าที่จะคัดค้าน กล้าแจ้งเหตุ หรือ ร้องเรียน เมื่อพบเห็นการกระทำผิด มีความอดทนหรือยับยั้งชั่งใจต่อประโยชน์ที่เข้าวน โดยคำนึงถึงเกียรติและศักดิ์ศรี
2. ความซื่อสัตย์สุจริตและความรับผิดชอบ คือ ปฏิบัติหน้าที่อย่างตรงไปตรงมาแยกเรื่องส่วนตัวออกจากหน้าที่การงาน มีความรับผิดชอบมีความตั้งใจจริงปฏิบัติหน้าที่เพื่อประโยชน์แก่ส่วนรวมและพัฒนาปรับปรุงระบบการทำงาน โดยไม่คดโกง ไม่หลอกลวง การไม่เอาประโยชน์ส่วนตนมาทำให้ประโยชน์ส่วนรวมต้องเสียไปและพร้อมที่จะรับผิดชอบเมื่อทำงานผิดพลาดและยินดีแก้ไข
3. การปฏิบัติหน้าที่ด้วยความโปร่งใสและสามารถตรวจสอบได้ หมายถึง ปรับปรุงกลไกการทำงาน ของฝ่ายจัดซื้อ ให้โปร่งใส มีวิธีการให้ตรวจสอบได้ มีขั้นตอนการปฏิบัติงานตามแผนการทำงาน และการมอบหมายงานที่ชัดเจน เก็บหลักฐานทุกอย่างไว้หรือทำเป็นบันทึกไว้เพื่อง่ายแก่การตรวจสอบ ตลอดจนการเปิดเผยหลักเกณฑ์และวิธีการในการปฏิบัติงานหรือข้อมูลการปฏิบัติได้
4. การปฏิบัติหน้าที่โดยไม่เลือกปฏิบัติไม่เป็นธรรม หมายถึง คัดเลือกผู้ขายด้วยความเสมอภาค เน้นความสะดวก รวดเร็ว ประหยัดและถูกต้อง ไม่คำนึงถึงเครือญาติ
5. การมุ่งผลสัมฤทธิ์ของงาน หมายถึง ทำงานให้แล้วเสร็จตามกำหนดเกิดผลดีต่อหน่วยงาน และส่วนรวม ใช้ทรัพยากรขององค์กรให้เกิดความคุ้มค่าเสมือนหนึ่งการใช้ทรัพยากรของตนเองเน้นการทำงานโดยยึดผลลัพธ์เป็นหลัก ทำงานให้แล้วเสร็จตามกำหนดโดยได้ผลลัพธ์ตามเป้าหมาย และคุ้มค่า ทั้งในส่วนของค่าใช้จ่ายและใช้เวลา มีการประสานงานกับฝ่ายที่เกี่ยวข้อง เพื่อให้เกิดความเข้าใจในเป้าหมายและเนื้อหาสาระของงานที่ตรงกัน ปฏิบัติงานโดยไม่ยึดติดอยู่กับกฎระเบียบที่เป็นอุปสรรคต่อการทำงาน แต่มุ่งเป้าหมายขององค์กร และ ส่วนรวมเป็นหลัก
6. เรียนรู้อย่างต่อเนื่อง หมายถึง การแสดงออกถึงความตั้งใจในการเรียนรู้สิ่งใหม่ๆ อยู่ตลอดเวลา เพื่อให้ความรู้และ ความสามารถในการจัดการกับปัญหาและสถานการณ์ที่เปลี่ยนไป มีการรับรู้ และติดตามข่าวสาร การดำเนินงานขององค์กรอย่างต่อเนื่อง เข้าร่วมกิจกรรมขององค์กรอย่างสม่ำเสมอ ระบุปัญหาและแนวทางการปฏิบัติงานที่ได้รับมอบหมายจากประสบการณ์และการสังมความรู้ความสามารถของตน เพื่อประเมินสถานการณ์และแนวโน้มที่ไม่เกี่ยวข้องกันหน้าที่ที่ได้รับมอบหมาย เพื่อพัฒนาเทคนิค/นวัตกรรมในการปฏิบัติงานให้เกิดขึ้นกับองค์กร

7. การคิดสร้างสรรค์ หมายถึง การคิดหาแนวทางหรือวิธีการใหม่ๆ ในการพัฒนาหรือปรับปรุงให้มีประสิทธิภาพมากยิ่งขึ้น สามารถวางแผนการดำเนินงานและนำผลการดำเนินงานมาปรับปรุงแก้ไขให้เกิดคุณภาพและสร้างมาตรฐานในการปฏิบัติ

### 3.5 ความรับผิดชอบต่อเจ้าหน้าที่

บริษัทยึดมั่นและปฏิบัติตามเงื่อนไขสัญญาที่ได้ตกลงเคร่งครัด เพื่อให้เจ้าหน้าที่การค้าและสถาบันการเงิน ได้รับประโยชน์ตอบแทนที่ถูกต้องและยุติธรรม จะพยายามหลีกเลี่ยงสถานการณ์ที่จะนำไปสู่ความขัดแย้งทางผลประโยชน์ หากมีเหตุที่จะทำให้ไม่สามารถปฏิบัติตามข้อผูกพันในสัญญา ก็จะต้องหาแนวทางแก้ไขปัญหาร่วมกัน ซึ่งมีแนวทางการปฏิบัติต่อเจ้าหน้าที่ดังนี้

3.5.1 ปฏิบัติตามข้อตกลงที่มีต่อเจ้าหน้าที่อย่างเคร่งครัด ไม่ว่าจะเป็นเรื่องวัตถุประสงค์การใช้เงิน การชำระเงินคืนการดูแลคุณภาพของหลักทรัพย์ค้ำประกัน และเรื่องอื่นใดที่ให้ข้อตกลงไว้กับเจ้าหน้าที่ที่จะไม่สามารถปฏิบัติได้ ต้องรีบเจรจากับเจ้าหน้าที่เป็นการล่วงหน้า เพื่อร่วมกันหาแนวทางแก้ไขและป้องกันมิให้เกิดความเสียหาย

3.5.2 ให้ข้อมูลทางการเงินที่ถูกต้อง ครบถ้วนตามความเป็นจริง

3.5.3 ไม่เรียก ไม่รับ หรือไม่จ่ายผลประโยชน์ใดๆ ที่ไม่สุจริตในการค้ากับลูกค้าหรือเจ้าหน้าที่ ถ้าหากมีข้อมูลว่ามีการจ่ายผลประโยชน์ใดๆ ที่ไม่สุจริตเกิดขึ้น พึงหารือกับลูกค้าหรือเจ้าหน้าที่เพื่อร่วมกันแก้ไขปัญหาโดยยุติธรรม และ รวดเร็ว

3.5.4 รายงานข้อมูลทางการเงินที่ถูกต้อง และ ตรงต่อเวลาให้แก่เจ้าหน้าที่อย่างสม่ำเสมอ

### 3.6 ความรับผิดชอบต่อคู่แข่งทางการค้า

บริษัทให้ความมั่นใจกับลูกค้าในการรับผลิตภัณฑ์ที่ดีมีคุณภาพ ประพฤติตาม ขอบเขตกติกการแข่งขันที่ได้อย่างยุติธรรม มีจรรยาบรรณ และอยู่ในกรอบของกฎหมาย ไม่แสวงหาข้อมูลที่เป็นความลับของคู่แข่งทางการค้าด้วยวิธีที่ไม่สุจริต คำนึงถึงความเสมอภาคในการดำเนินธุรกิจ และผลประโยชน์ร่วมกัน ซึ่งอาศัยหลักปฏิบัติดังนี้

3.6.1 แข่งขันทางการค้าภายในกรอบกติกาของการแข่งขันที่เป็นธรรม

3.6.2 ไม่แสวงหาข้อมูลที่เป็นความลับของกลุ่มแข่งทางการค้าด้วยวิธีการที่ไม่สุจริต หรือไม่เหมาะสม ผิดกฎหมาย

3.6.3 ไม่ทำลายชื่อเสียงของกลุ่มแข่งขันด้วยการกล่าวร้าย หรือกระทำการใดๆ โดยปราศจากความจริงและไม่เป็นธรรม

### 3.7 ความรับผิดชอบต่อสังคมส่วนรวม และชุมชน

บริษัทตระหนักและให้ความสำคัญ ถึงความรับผิดชอบต่อสภาพแวดล้อมของชุมชน สังคม สนับสนุนกิจกรรมของชุมชนโดยรอบโรงงานทั้งด้านสิ่งแวดล้อม ความปลอดภัย ให้ชุมชนมีส่วนร่วมรับรู้แสดงความคิดเห็น สร้างความเข้าใจ เพื่ออยู่ด้วยกันได้อย่างมีความสุข ซึ่งอาศัยหลักปฏิบัติ ดังนี้

3.7.1 ให้การสนับสนุนกิจการอันเป็นประโยชน์ต่อชุมชนและสังคมส่วนรวม

3.7.2 คืนผลกำไรส่วนหนึ่งขององค์กรให้แก่กิจกรรมที่มีส่วนสร้างสรรค์สังคมอย่างสม่ำเสมอ

3.7.3 ไม่กระทำการใดๆ ที่มีผลเสียหายต่อชื่อเสียงของประเทศ ทรัพยากรธรรมชาติและสิ่งแวดล้อม

3.7.4 ไม่กระทำการใดๆ ที่ช่วยเหลือและสนับสนุน หรือยอมเป็นเครื่องมือที่จะทำให้เกิดการหลีกเลี่ยงการปฏิบัติตาม กฎหมายหรือกฎระเบียบต่างๆ หรือเป็นภัยต่อสังคมและความมั่นคงของประเทศ

3.7.5 ปลุกฝังจิตสำนึกความรับผิดชอบต่อสังคมให้เกิดขึ้นในหมู่พนักงานทุกระดับอย่างต่อเนื่องและจริงจัง

3.7.6 ปฏิบัติหรือมีการควบคุมให้มีการปฏิบัติอย่างเคร่งครัดตามเจตนารมณ์ของกฎหมาย และกฎระเบียบที่เกี่ยวข้องที่ออกโดยหน่วยงานกำกับดูแล

3.7.7 ไม่นำเงินของผู้ถือหุ้นไปสนับสนุนทางการเมือง

### 3.8 ความรับผิดชอบของพนักงานต่อบริษัท

3.8.1 ปฏิบัติหน้าที่ด้วยความรับผิดชอบ ซื่อสัตย์ สุจริต มีความภักดี เพื่อความก้าวหน้า และความมั่นคงของบริษัทและตัวพนักงานเอง

3.8.2 ร่วมกันรักษา และ สร้างสรรค์ให้เกิดความสามัคคีและความเป็นน้ำหนึ่งใจเดียวกันในหมู่พนักงาน ร่วมกันทำงาน และแก้ไขปัญหาเป็นทีมที่มีประสิทธิภาพ

3.8.3 เอาใจใส่และปฏิบัติหน้าที่การงานของบริษัทด้วยความเสียสละ อดทน เพื่อสร้างบริษัทให้มีคุณภาพ มีประสิทธิภาพ และมีกำไร และพัฒนาบริษัทไปสู่ความเป็นเลิศ

3.8.4 ใช้ทรัพย์สินของบริษัทอย่างมีประสิทธิภาพ ประหยัด และบำรุงรักษา ไม่ให้เสื่อมค่า ผิดปกติ หรือสูญหายรวมทั้งไม่ใช้ทรัพย์สินของ บริษัทและเพื่อประโยชน์ส่วนตัว

3.8.5 รักษาความลับของลูกค้า คู่ค้า และ บริษัทอย่างเคร่งครัด

3.8.6 ร่วมมือและช่วยเหลือในการทำงานกับผู้ร่วมงานทุกคน เพื่อประโยชน์ของบริษัทและเคารพในสิทธิของ พนักงานอื่นที่ร่วมบริษัทเดียวกัน

3.8.7 เอาใจใส่และช่วยเหลือดำเนินการใดๆ ที่จะรักษาสภาพแวดล้อมและความปลอดภัยที่ดีในการทำงานให้มีความ สะอาดปลอดภัย และน้ำรึนรมย์อยู่เสมอ

3.8.8 ให้ความรู้และถ่ายทอดประสบการณ์ในการทำงานแก่ผู้ร่วมงาน โดยยึดประโยชน์ และเป้าหมายของบริษัทเป็นสำคัญ

3.8.9 ไม่กล่าวร้ายบริษัท ผู้บริหาร และ เพื่อนพนักงานโดยปราศจากซึ่งความจริงและไม่เป็นธรรม

3.8.10 แจ้งหน่วยงานที่เกี่ยวข้องและผู้บริหาร หากพบว่ามีกรกระทำใดๆ ในบริษัทโดยมิชอบหรือผิดกฎหมาย

3.8.11 ไม่อ้าศัยตำแหน่งหน้าที่แสวงหาผลประโยชน์เพื่อตนเองและผู้อื่นโดยมิชอบ

3.8.12 ไม่กระทำการใดที่ก่อให้เกิดความเสียหายต่อภาพลักษณ์และชื่อเสียง

3.8.13 เอาใจใส่จริงจัง และเคร่งครัดต่อกิจกรรมทั้งปวง ที่จะเสริมสร้างคุณภาพ ประสิทธิภาพและการพัฒนาองค์กรไปสู่ความเป็นเลิศ

การแจ้งเบาะแสและข้อร้องเรียน: บริษัทได้จัดให้มีช่องทางแจ้งเบาะแสหรือข้อร้องเรียนที่ แสดงว่าผู้มีส่วนได้เสียได้รับผลกระทบ อันจะก่อให้เกิดความเสียหายจากการดำเนินงานของบริษัท หรือการที่พนักงานคนใดหรือกลุ่มใดกระทำการใดที่ทุจริต ผิดกฎหมาย โดยสามารถยื่นเรื่องได้ที่ เลขานุการคณะกรรมการบริษัท หรือ [www.tropical.co.th](http://www.tropical.co.th) หรือ โทรศัพท์ 074 273600 ต่อ 222

#### 4. การเปิดเผยข้อมูลและความโปร่งใส

คณะกรรมการบริษัทมีนโยบายในการเปิดเผยข้อมูลสำคัญที่เกี่ยวข้องกับ บริษัททั้งข้อมูลทางการเงินและข้อมูลที่มีใช้ข้อมูลทางการเงิน อย่างถูกต้อง ครบถ้วน ตรงเวลา โดยเผยแพร่ผ่านช่องทางของตลาดหลักทรัพย์แห่งประเทศไทย เพื่อให้ผู้ถือหุ้น นักลงทุน และบุคคลใดๆ สามารถเข้าถึงข้อมูลได้อย่างเท่าเทียมกันและน่าเชื่อถือ

##### ค่าตอบแทนกรรมการและผู้บริหาร

- ค่าตอบแทนของกรรมการ เป็นค่าตอบแทนรายปี และค่าเบี้ยประชุมกรรมการต่อครั้งซึ่งได้ขออนุมัติจากผู้ถือหุ้นแล้ว

- ค่าตอบแทนผู้บริหาร เป็นเงินเดือน เงินสมทบกองทุนสำรองเลี้ยงชีพ และ โบนัสประจำปี ซึ่งพิจารณาจากผลการดำเนินงานของบริษัท ผลการปฏิบัติงานประจำปีของผู้บริหารแต่ละท่าน

- ค่าตอบแทนอื่นๆ นอกเหนือจากค่าตอบแทนที่เป็นตัวเงินแล้ว บริษัทไม่มีการจ่ายค่าตอบแทนอื่นใดให้แก่กรรมการบริษัท

- การรายงานหรือการแจ้งข้อมูลของบริษัทในกรณีที่มีการเปลี่ยนแปลงใดๆ ที่ควรเปิดเผยตามประกาศที่สำนักงานคณะกรรมการกำกับหลักทรัพย์และตลาดหลักทรัพย์ รวมถึงตลาดหลักทรัพย์แห่งประเทศไทยได้กำหนดไว้

#### 5. ความรับผิดชอบของคณะกรรมการ

คณะกรรมการได้กำหนดให้มีการวางแผนกลยุทธ์และเป้าหมาย ตลอดจนการจัดทำงบประมาณ เพื่อการเพิ่มประสิทธิภาพในการทำงาน ให้เกิดประโยชน์สูงสุดต่อกิจการ โดยทำหน้าที่

ติดตามผลการปฏิบัติงานของฝ่ายบริหารให้เป็นไปตามแผนงานต่างๆ รวมทั้งได้กำหนด และแยก  
 บทบาท หน้าที่ และความรับผิดชอบระหว่างคณะกรรมการ ผู้บริหาร พนักงานและผู้เกี่ยวข้อง  
 นอกจากนี้ยังกำหนดให้คณะกรรมการ ตรวจสอบเป็นผู้ดูแลฝ่ายตรวจสอบภายในในการปฏิบัติงาน  
 และประเมินผลการทำงาน ตลอดจนระบบการควบคุมภายในให้มีความเพียงพอ ต่อกิจการ และดูแล  
 ให้มีการบริหารความเสี่ยงที่เหมาะสม เพื่อรักษาผลประโยชน์ให้กับบริษัทอย่างเต็มที่ กรณีมี  
 กรรมการหรือผู้บริหารเข้าใหม่ บริษัทมอบหมายให้กรรมการผู้จัดการเป็นผู้ปฐมนิเทศกรรมการ  
 ผู้บริหารเข้าใหม่

### การประชุมคณะกรรมการ

คณะกรรมการบริษัท มีการประชุมวาระปกติอย่างน้อยสามเดือนต่อครั้งตามข้อบังคับ  
 ของบริษัท เพื่อพิจารณางบการเงิน และมีประชุมวาระพิเศษเพิ่มเติมตามความจำเป็น โดยจะมีการส่ง  
 หนังสือนัดประชุมพร้อมระเบียบวาระการประชุมล่วงหน้า 7 วัน ในปี 2563 คณะกรรมการบริษัทมี  
 การประชุมตามวาระปกติจำนวน 4 ครั้ง โดยการเข้าร่วมประชุมของคณะกรรมการบริษัทแต่ละท่าน  
 สรุปได้ดังนี้

รายชื่อ	วาระการดำรง ตำแหน่ง	การเข้าประชุม/การประชุมทั้งหมด (ครั้ง)		
		การประชุม วาระปกติ	การประชุม วาระพิเศษ	รวม
1. คาโต๊ะ ศรี ต้น บุน ปิน	ทุกปีกรร ม การ จำนวนหนึ่งในสาม หรือ ใกล้เคียง จะต้องออกจาก ตำแหน่ง	4/4	-/-	4/4
2. นายกัมพล วัชรนิมิต		4/4	-/-	4/4
3. นายสมชาย ดีประเสริฐกุล		4/4	-/-	4/4
4. นายฉลอง อภิชาติโชติ		4/4	-/-	4/4
5. นายตัน เซา ปอ		4/4	-/-	4/4
6. นายชาน วา ของ		4/4	-/-	4/4
7. นายวิจิตร ตั้งสินมั่นคง		4/4	-/-	4/4
8. นายบุลเดช วรพงศ์		4/4	-/-	4/4



ได้มีการจัดบันทึกการประชุมเป็นลายลักษณ์อักษรจัดเก็บรายงานการประชุมที่ผ่านการรับรองจากคณะกรรมการบริษัทพร้อมให้คณะกรรมการบริษัทและผู้ที่เกี่ยวข้องตรวจสอบได้

### **ระบบการควบคุมและการตรวจสอบภายใน**

#### **ระบบการควบคุมภายใน**

คณะกรรมการบริษัทได้จัดให้มีระบบการควบคุมภายใน ทั้งด้านการดำเนินงาน ด้านการจัดทำรายงาน และด้านการปฏิบัติให้เป็นไปตามกฎระเบียบและกฎเกณฑ์ที่เกี่ยวข้องกับการดำเนินธุรกิจของบริษัท รวมทั้งการกำหนด ขอบเขตหน้าที่ของคณะกรรมการและผู้บริหารไว้อย่างชัดเจน และบริษัทมีผู้ตรวจสอบภายในเป็นผู้ตรวจสอบ รายงานการควบคุมภายใน เพื่อทำหน้าที่ตรวจสอบการปฏิบัติงานของหน่วยงานต่างๆ ตามแผนการตรวจสอบประจำปี เพื่อให้มั่นใจว่าบริษัทมีการดำเนินงานตามแนวทางที่กำหนดไว้ โดยรายงานผลการตรวจสอบโดยตรงต่อคณะกรรมการตรวจสอบ

#### **การตรวจสอบภายใน**

บริษัทให้ความสำคัญกับการตรวจสอบภายใน โดยจัดให้มีผู้ตรวจสอบภายในทำหน้าที่ตรวจสอบระบบต่าง ๆ และแนวทางการควบคุม และตรวจสอบภายในที่ดี ตามแผนการตรวจสอบที่ได้รับ อนุมัติจากคณะกรรมการตรวจสอบ และปฏิบัติหน้าที่ตรวจสอบอย่างเป็นอิสระ โดยผลการตรวจสอบจะรายงานโดยตรงต่อคณะกรรมการตรวจสอบ

### **ความสัมพันธ์กับผู้ลงทุน**

คณะกรรมการบริษัทตระหนักดีว่าข้อมูลของบริษัททั้งหมดล้วนมีผลกระทบต่อกระบวนการตัดสินใจของผู้ลงทุน ผู้มีส่วนได้ส่วนเสีย จึงเน้นดำเนินการในเรื่องที่เกี่ยวกับการเปิดเผยข้อมูลให้ถูกต้อง ครบถ้วน โปร่งใส ตรงต่อความเป็นจริง เชื่อถือได้ สม่าเสมอและทันเวลา โดยได้ให้ความสำคัญและยึดถือปฏิบัติมาโดยตลอด ในส่วนของงานด้านผู้ลงทุนสัมพันธ์ ผู้ลงทุนสามารถติดต่อขอทราบข้อมูลบริษัทได้ที่ เลขานุการบริษัท โทร.+ 66 (0) 74 273600 ต่อ 222 หรือ ที่ E-mail address :chalong@tropical.co.th หรือ Home page : [www.tropical.co.th](http://www.tropical.co.th) or [www.tropicalgrp.com](http://www.tropicalgrp.com)

## 8.1 คณะกรรมการชุดย่อยของบริษัท

บริษัทมีการแต่งตั้งเฉพาะคณะกรรมการตรวจสอบ คณะกรรมการตรวจสอบ มีอำนาจหน้าที่ในการตรวจทานงบการเงิน เป็นที่ปรึกษาให้คำแนะนำแก่คณะกรรมการบริษัท ตลอดจนดำเนินการในเรื่องอื่นๆ ที่ได้รับมอบหมายจาก คณะกรรมการบริษัทซึ่งคณะกรรมการตรวจสอบประกอบด้วย 3 คน ดังนี้

ชื่อ	ตำแหน่ง
นายชาน วา ชอง	ประธานคณะกรรมการตรวจสอบ
นายวิจิตร ตั้งสินมั่นคง	กรรมการตรวจสอบ
นายบุลเดช วรพงศ์	กรรมการตรวจสอบ

ในปี 2563 คณะกรรมการตรวจสอบ มีการประชุม 4 ครั้ง พร้อมกับเสนอรายงานให้คณะกรรมการบริษัทพิจารณาโดยในปีที่ผ่านมาได้ดำเนินการในเรื่องต่างๆ พอสรุปได้ดังนี้

- (1) ตรวจทานงบการเงินสำหรับปี สิ้นสุดวันที่ 31 ธันวาคม 2563 ที่ตรวจสอบแล้ว และงบการเงินรายไตรมาสที่สอบทานของกลุ่มบริษัท ก่อนเสนอต่อคณะกรรมการบริษัทพิจารณาอนุมัติ
- (2) ตรวจทานกับผู้สอบบัญชีถึงขอบเขตของงานและผลการตรวจสอบ ตลอดจนการดำเนินการ
- (3) ตรวจทาน ขอบเขตและผลการปฏิบัติงานของการตรวจสอบภายในและรายงาน ตลอดจนการให้คำแนะนำการดำเนินการที่จำเป็นจะต้องปฏิบัติ โดยฝ่ายบริหาร
- (4) ติดตามและตรวจทานรายงานทางการเงินและการดำเนินงาน
- (5) ตรวจสอบรายการของบุคคลที่เกี่ยวข้องที่อาจเกิดขึ้นภายในกลุ่มบริษัท
- (6) พิจารณารายการอื่นๆ ที่กำหนดโดยคณะกรรมการบริษัท

คณะกรรมการตรวจสอบมีวาระการดำรงตำแหน่งคราวละ 3 ปี (ตั้งแต่ 13 พฤศจิกายน 2561 ถึง 14 พฤศจิกายน 2564) ประกอบด้วย

ชื่อ – สกุล	ตำแหน่ง	ประสบการณ์ในการสอบทานงบการเงิน
1. นายชาน วา ซอง	ประธานกรรมการตรวจสอบ	มีความรู้และประสบการณ์ในการสอบทาน ของบริษัท -Independent Director, SLP Resources Bhd. -Independent Director, Lii Hen Industries Bhd. -Director, P & C Corporate Resources Sdn. Bhd. - Director, SMS Risk Management Sdn. Bhd. - Director, M Corporate Resources Sdn. Bhd.
2. นายวิจิตร ตั้งสินมั่นคง	กรรมการตรวจสอบ	
3. นายบุลเดช วรพงศ์	กรรมการตรวจสอบ	

นายชาน วา ซอง ประธานคณะกรรมการตรวจสอบ เป็นผู้มีความรู้และประสบการณ์ในการสอบทานงบการเงินของบริษัทต่างๆ เป็นเวลานาน

## 8.2 การสรรหาและแต่งตั้งกรรมการและผู้บริหารระดับสูงสุด

### (1) กรรมการอิสระ

หลักเกณฑ์กระบวนการคัดเลือกผู้ดำรงตำแหน่งกรรมการอิสระของบริษัทไม่ได้ผ่านคณะกรรมการสรรหาเนื่องจากปัจจุบันบริษัทยังไม่มีแต่งตั้งคณะกรรมการสรรหา อย่างไรก็ตาม คณะกรรมการบริษัทได้ร่วมกันพิจารณาคุณสมบัติในด้านต่าง ๆ โดยดูถึงความเหมาะสมด้านคุณวุฒิ ประสบการณ์ และความเชี่ยวชาญจากหลายวิชาชีพ รวมถึงผลการปฏิบัติงานในฐานะกรรมการอิสระของบริษัทในช่วงปีที่ผ่านมา

#### ความสัมพันธ์ทางธุรกิจ

1. ถือหุ้นไม่เกิน 5% ของจำนวนหุ้นที่มีสิทธิออกเสียงทั้งหมดในบริษัท บริษัทในเครือ บริษัทร่วม หรือบุคคลที่อาจมีความขัดแย้ง

2. ไม่มีส่วนร่วมในการบริหารงาน รวมทั้งไม่เป็นลูกจ้าง พนักงาน ที่ปรึกษาที่ได้รับเงินเดือนประจำหรือเป็นผู้มีอำนาจควบคุมของบริษัท หรือบริษัทในเครือ บริษัทร่วม หรือบุคคลที่อาจมีความขัดแย้งหรือบุคคลที่ให้บริการด้านวิชาชีพแก่บริษัท หรือบริษัทในเครือด้วย เช่น ผู้สอบบัญชี ทนายความ เป็นต้น โดยต้องไม่มีผลประโยชน์หรือส่วนได้เสียในลักษณะดังกล่าวมาแล้วเวลาไม่น้อยกว่า 1 ปี

3. ไม่มีความสัมพันธ์ทางธุรกิจ เช่น เป็นลูกค้า ผู้จัดหาวัตถุดิบ เจ้าหนี้/ลูกหนี้การค้า เจ้าหนี้/ลูกหนี้เงินให้กู้ยืม ไม่มีผลประโยชน์หรือส่วนได้เสีย ไม่ว่าทางตรงหรือทางอ้อม ทั้งในด้านการเงินและการบริหารงานของบริษัท บริษัทในเครือ บริษัทร่วม หรือบุคคลที่อาจมีความขัดแย้งในลักษณะที่จะทำให้ขาดความเป็นอิสระ

4. ไม่เป็นญาติสนิทกับ ผู้บริหาร ผู้ถือหุ้นรายใหญ่ ของบริษัท บริษัทในเครือ บริษัทร่วม หรือบุคคลที่อาจมีความขัดแย้ง และไม่ได้รับการแต่งตั้งให้เป็นตัวแทนเพื่อรักษาผลประโยชน์ของกรรมการ ผู้ถือหุ้นรายใหญ่ รวมทั้งเปิดเผยความสัมพันธ์อื่นที่อาจทำให้ขาดความเป็นอิสระด้วย

#### (2) การสรรหากรรมการและผู้บริหารระดับสูงสุด

การคัดเลือกบุคคลที่จะแต่งตั้งเป็นกรรมการและผู้บริหารระดับสูงสุดไม่ได้ผ่านคณะกรรมการสรรหา

ในการประชุมผู้ถือหุ้นเพื่อเลือกตั้งกรรมการ มีหลักเกณฑ์และวิธีการดังนี้

- 1) ผู้ถือหุ้นหนึ่งคนมีคะแนนเสียงเท่ากับจำนวนหุ้นที่ตนถือ
- 2) ผู้ถือหุ้นแต่ละคนจะต้องใช้คะแนนเสียงที่มีอยู่ทั้งหมดตาม (1) เลือกบุคคลคนเดียวหรือหลายคนเป็นกรรมการก็ได้ แต่จะแบ่งคะแนนเสียงให้แก่ผู้ใดมากน้อยเพียงใดไม่ได้
- 3) บุคคลซึ่งได้รับคะแนนสูงสุดตามลำดับลงมาเป็นผู้ได้รับการเลือกตั้งเป็นกรรมการเท่าจำนวนกรรมการที่จะพึงมีหรือจะพึงเลือกตั้งในครั้งนั้น ในกรณีที่บุคคลซึ่งได้รับการเลือกตั้ง ในลำดับถัดลงมา มีคะแนนเสียงเท่ากันเกินจำนวนกรรมการที่จะพึงมีหรือจะพึงเลือกตั้งในครั้งนั้น ให้ผู้เป็นประธานเป็นผู้ออกเสียงชี้ขาด

ในกรณีที่ตำแหน่งกรรมการว่างลงเพราะเหตุอื่นนอกจากถึงคราวออกตามวาระให้คณะกรรมการเลือกบุคคลที่มีคุณสมบัติและไม่มีลักษณะต้องห้ามตามมาตรา 68 เข้าเป็นกรรมการแทนในการประชุมคณะกรรมการคราวต่อไป เว้นแต่วาระของกรรมการจะเหลือน้อยกว่าสองเดือน

มติของคณะกรรมการตามวรรคหนึ่งต้องประกอบด้วยคะแนนเสียงไม่น้อยกว่าสามในสี่ของจำนวนกรรมการที่ยังเหลืออยู่

บุคคลซึ่งเข้าเป็นกรรมการแทนตามวรรคหนึ่งอยู่ในตำแหน่งได้เพียงเท่าวาระที่ยังเหลืออยู่ของกรรมการซึ่งตนแทน

### 8.3 การกำกับดูแลการดำเนินงานของบริษัทย่อยและบริษัทร่วม

คณะกรรมการบริษัทมีกลไกในการกำกับดูแลที่ทำให้สามารถควบคุมดูแลการจัดการและรับผิดชอบการดำเนินงานของบริษัทย่อยและบริษัทร่วมเพื่อดูแลรักษาผลประโยชน์ในเงินลงทุนของบริษัท เช่น การแต่งตั้งตัวแทนของบริษัท โดยได้รับมติเห็นชอบจากที่ประชุมคณะกรรมการบริษัทไปเป็นกรรมการผู้บริหาร หรือ ผู้มีอำนาจควบคุมในบริษัทย่อยและบริษัทร่วม โดยมีการกำหนดขอบเขตอำนาจหน้าที่ และความรับผิดชอบของกรรมการและผู้บริหารทั้งเป็นตัวแทนของบริษัท ในการควบคุมและมีส่วนร่วมในการกำหนดนโยบายที่สำคัญต่อการดำเนินธุรกิจ รวมทั้งกลไกในการกำกับดูแลที่มีผลให้การเปิดเผยข้อมูลฐานะการเงิน และผลการดำเนินงาน การทำรายการระหว่างกันบริษัทย่อยและบริษัทร่วมกับบุคคลที่เกี่ยวข้อง การได้มาหรือจำหน่ายไปซึ่งสินทรัพย์หรือการทำรายการสำคัญอื่นใดของบริษัทย่อยและบริษัทร่วมให้ครบถ้วนถูกต้องและใช้หลักเกณฑ์ที่เกี่ยวข้องกับการเปิดเผยข้อมูลและการทำรายการในลักษณะดังกล่าวข้างต้น ในทำนองเดียวกับหลักเกณฑ์ของบริษัท

### 8.4 การดูแลเรื่องการใช้ข้อมูลภายใน

คณะกรรมการบริษัทได้ตระหนักถึงการดูแลไม่ให้ผู้บริหารและพนักงานทุกระดับ นำข้อมูลภายในของบริษัทไปใช้เพื่อประโยชน์ส่วนตน โดยบริษัทมีการดูแลเรื่องการใช้ข้อมูลภายในตามหลักการกำกับดูแลกิจการที่ดี และกำหนดให้กรรมการและผู้บริหารมีหน้าที่รายงานการเปลี่ยนแปลงการถือครองหลักทรัพย์ต่อสำนักงานคณะกรรมการกำกับหลักทรัพย์และตลาดหลักทรัพย์ ตามมาตรา 59 แห่งพระราชบัญญัติหลักทรัพย์และตลาดหลักทรัพย์ พ.ศ. 2535 ภายใน 3 วัน นับจากวันที่มีการเปลี่ยนแปลงการถือครองหลักทรัพย์ และให้แจ้งให้เลขานุการบริษัทรับทราบเพื่อจัดทำบันทึกการเปลี่ยนแปลงและสรุปจำนวนหลักทรัพย์ของกรรมการและผู้บริหารเป็นรายบุคคล นอกจากนี้ยังมีกำหนดห้ามนำข้อมูลงบการเงินหรือข้อมูลอื่นที่มีผลกระทบต่อราคาหลักทรัพย์ของบริษัทที่ทราบเปิดเผยต่อบุคคลภายนอก หรือผู้ที่ไม่มีส่วนเกี่ยวข้อง และห้ามทำการซื้อขายหลักทรัพย์ในช่วง 1 เดือนก่อนที่ข้อมูลงบการเงินหรือข้อมูลอื่นที่มีผลกระทบต่อราคาหลักทรัพย์ของบริษัทจะเผยแพร่ต่อสาธารณะชน

## 8.5 ค่าตอบแทนของผู้สอบบัญชี

### (1) ค่าตอบแทนของผู้สอบบัญชี (Audit Fee)

ในการประชุมใหญ่สามัญผู้ถือหุ้นครั้งที่ 1/2563 มีมติแต่งตั้ง นางสาวบงกช อ่ำเสงี่ยม ผู้สอบบัญชีรับอนุญาต เลขทะเบียน 3684 หรือ นางสาวเนาวรัตน์ นิธิเกียรติพงศ์ ผู้สอบบัญชีรับอนุญาต เลขทะเบียน 7789 หรือ นางสาววิภาวรรณ ปัทวันวิเวก ผู้สอบบัญชีรับอนุญาต เลขทะเบียน 4795 แห่ง บริษัท เคพีเอ็มจี ภูมิภาค ไทย สอบบัญชี จำกัด เป็นผู้ตรวจสอบบัญชีประจำปี 2563 บริษัทและบริษัทย่อยจ่าย ค่าตอบแทนการตรวจสอบบัญชี รวมจำนวนเงิน 1,870,000 บาท โดยมีรายละเอียดดังนี้

- งบการเงินของบริษัทและงบการเงินรวม จำนวน 1,635,000 บาท
- งบการเงินของบริษัทย่อย 1 บริษัท จำนวน 235,000 บาท

### (2) ค่าบริการอื่น (non-audit fee)

บริษัทได้จ่ายค่าบริการอื่นให้แก่ บริษัท สำนักภาษี เคพีเอ็มจี ภูมิภาค ไทย จำกัด ที่เกี่ยวข้องกับ ผู้สอบบัญชี ในปี 2563 จำนวน 200,000 บาท

## 9. ความรับผิดชอบต่อสังคม (Corporate Social Responsibilities : CSR)

### แนวทางเกี่ยวกับความรับผิดชอบต่อสังคม

#### 9.1. การกำกับดูแลด้วยหลักจริยธรรม ( การประกอบกิจการด้วยความเป็นธรรม )

นโยบายการดำเนินการ : บริษัทเห็นว่าการกำกับดูแลกิจการที่ดีมีความเป็นธรรมมีความสำคัญต่อการดำเนินกิจการให้เจริญเติบโตยิ่งขึ้น จึงกำหนดทิศทางการดำเนินงานของบริษัทและ ให้ความสำคัญต่อระบบการควบคุมการตรวจสอบภายใน การกำกับดูแลฝ่ายบริหารให้ดำเนินการตามนโยบายอย่างมีประสิทธิภาพ เพื่อประโยชน์ในระยะยาวต่อผู้ถือหุ้นและผู้มีส่วนได้เสียกับองค์กร ภายใต้ “ความสุจริต ยุติธรรม โปร่งใส ตรวจสอบได้ สอดคล้องตามกรอบข้อกำหนดกฎหมาย และหลักจริยธรรมทางธุรกิจ” ตามนโยบายความรับผิดชอบต่อสังคม(CSR) ซึ่งเปิดเผยอยู่ในเว็บไซต์บริษัท ([www.tropical.co.th](http://www.tropical.co.th))

เพื่อให้เป็นไปตามหลักการกำกับดูแลกิจการที่ดี โดยเฉพาะหลักความรับผิดชอบต่อ โปร่งใส ซื่อสัตย์สุจริต มีคุณธรรม มีความมุ่งมั่นเพื่อความเจริญเติบโต และความมั่นคงของกิจการ การมีส่วนร่วม การทำงานเป็นทีมและความรับผิดชอบต่อสังคม การดูแลสิทธิตามกฎหมายกำหนด ของผู้มีส่วนได้ส่วนเสีย ของกลุ่มต่างๆ เพื่อให้มั่นใจว่าสิทธิดังกล่าวได้รับการคุ้มครองและปฏิบัติด้วยดี และได้รับผลตอบแทนที่เป็น ธรรมด้วยกันทุกฝ่าย คณะกรรมการบริษัท ได้กำหนดหลักปฏิบัติและความรับผิดชอบต่อผู้บริหาร รวมถึง พนักงาน เพื่อกำหนดหลักการกำกับดูแลที่เหมาะสมกับบริษัท และ จัดทำ คุณธรรมและข้อพึงปฏิบัติในการ ทำงานขึ้นเพื่อเป็นแนวทางในการปฏิบัติที่ถูกต้องให้แก่ผู้บริหารและพนักงานทุกคนของบริษัท ให้ถือปฏิบัติ อย่างเคร่งครัดไว้ดังนี้

- 1) มีความรับผิดชอบต่อสังคม
- 2) มีระบบการบริหารอย่างมืออาชีพ ยึดมั่นความถูกต้องและเป็นธรรมปฏิบัติต่อผู้มีส่วนได้ส่วนเสียทุกกลุ่มอย่างเท่าเทียม
- 3) มีความรับผิดชอบต่อการตัดสินใจ และการทำงานของตนเอง สามารถชี้แจงและ อธิบายการตัดสินใจได้
- 4) มีความสำนึกในหน้าที่ด้วยขีดความสามารถและ ประสิทธิภาพที่เพียงพอ
- 5) มีความโปร่งใสในการดำเนินงานในสองลักษณะคือ มีความ โปร่งใสในการ ดำเนินงานที่สามารถตรวจสอบได้,มีการเปิดเผยข้อมูลโปร่งใสแก่ผู้ที่เกี่ยวข้องทุก กลุ่ม

บริษัท กำหนดมาตรการการกำกับดูแลกิจการจรรยาบรรณธุรกิจ และการกำกับดูแลกิจการ ที่ดี สามารถตรวจสอบได้ตั้งแต่ต้นจนจบกระบวนการ กำหนดให้บุคลากรมีหน้าที่ต้องปฏิบัติตามหลัก จรรยาบรรณธุรกิจ และการกำกับดูแลกิจการที่ดี การกระทำที่เข้าข่ายการฝ่าฝืน หรือไม่ปฏิบัติตามหลัก จรรยาบรรณ และการกำกับกิจการที่ดี ต้องได้รับการพิจารณาลงโทษทางวินัยตามระเบียบที่กำหนดไว้ นอกจากนี้อาจได้รับโทษตามกฎหมาย บริษัทกำหนดให้มีระบบรายงานการฝ่าฝืน หรือไม่ปฏิบัติตามหลัก จรรยาบรรณ และการกำกับกิจการที่ดี โดยมีกระบวนการรับข้อร้องเรียน การรวบรวมข้อเท็จจริง การ ประมวลผล และกลั่นกรองข้อมูล กำหนดมาตรการดำเนินการระงับการฝ่าฝืนหรือไม่ปฏิบัติตามหลัก จรรยาบรรณ และการกำกับกิจการที่ดี และบรรเทาความเสียหายให้กับผู้ได้รับผลกระทบ โดยคำนึงถึงความ เสียหายโดยรวมทั้งหมด กำหนดมาตรการคุ้มครอง และบรรเทาความเสียหายให้กับผู้รายงาน ผู้ร้องเรียน ผู้ให้เบาะแส หรือผู้ให้ความร่วมมือในการตรวจสอบข้อเท็จจริงในการรายงานการฝ่าฝืน หรือไม่ปฏิบัติตาม หลักจรรยาบรรณ และการกำกับกิจการที่ดีของบริษัท กำหนดให้มีโครงสร้าง และหน้าที่ความรับผิดชอบต่อ ของผู้บริหารต่อผู้ถือหุ้น กำหนดความรับผิดชอบต่อผู้บริหารต่อลูกค้า กำหนดความรับผิดชอบต่อผู้บริหารต่อพนักงาน กำหนดความรับผิดชอบต่อผู้บริหารต่อคู่ค้าและเจ้าหนี้ กำหนดความรับผิดชอบต่อผู้บริหารต่อการแข่งขันทางการค้า กำหนดความรับผิดชอบต่อผู้บริหารต่อสังคมส่วนรวม เช่น ให้การ

สนับสนุนกิจการอันเป็นประโยชน์ต่อชุมชนและสังคมส่วนรวม, คืบผลกำไรส่วนหนึ่งขององค์กรให้แก่กิจกรรมที่มีส่วนสร้างสรรค์สังคมอย่างสม่ำเสมอ, ไม่กระทำการใดๆ ที่มีผลเสียหายต่อชื่อเสียงของประเทศ ทรัพยากรธรรมชาติและสิ่งแวดล้อม ไม่กระทำการใดๆ ที่ช่วยเหลือสนับสนุน หรือยอมเป็นเครื่องมือที่จะทำให้เกิดการหลีกเลี่ยงการปฏิบัติตาม กฎหมายหรือกฎระเบียบต่างๆ หรือเป็นภัยต่อสังคมและความมั่นคงของประเทศ, ปลุกฝังความรับผิดชอบต่อสังคมให้เกิดในหมู่พนักงานทุกระดับอย่างต่อเนื่องและจริงจัง, ปฏิบัติหรือมีการควบคุมให้มีการปฏิบัติอย่างเคร่งครัดตามเจตนารมณ์ของกฎหมายและกฎระเบียบที่เกี่ยวข้องที่ออกโดยหน่วยงานกำกับดูแล กำหนดความรับผิดชอบของพนักงานต่อบริษัท กำหนดให้มีข้อปฏิบัติตามหลักการกำกับดูแลกิจการที่ดี การเคารพ และปฏิบัติตามกฎหมาย ระเบียบ และข้อบังคับที่เกี่ยวข้องกับการดำเนินธุรกิจของบริษัท

## 9.2 การต่อต้านการทุจริตคอร์รัปชัน (Organization Governance)

บริษัท สนับสนุนและส่งเสริมให้บุคลากรทุกระดับเห็นความสำคัญ และมีจิตสำนึกในการต่อต้านการทุจริตคอร์รัปชัน โดยจัดให้มีระบบการควบคุมภายใน การตรวจสอบ การกำกับดูแลให้การดำเนินการตามนโยบายอย่างมีประสิทธิภาพภายใต้ “ความสุจริต ยุติธรรม โปร่งใส ตรวจสอบได้ สอดคล้องตามกรอบข้อกำหนดกฎหมาย และหลักจริยธรรมของบริษัท” นอกจากนี้ได้กำหนดมาตรการ ในเรื่องของการรับหรือให้ทรัพย์สิน หรือประโยชน์อื่นใดที่อาจสร้างแรงจูงใจในการตัดสินใจอย่างใดอย่างหนึ่งในทางธุรกิจ การรับหรือให้ทรัพย์สิน หรือประโยชน์อื่นใดที่อาจสร้างแรงจูงใจในการตัดสินใจอย่างไม่เป็นธรรมดังนี้

- 1) ไม่ใช้วิธีการรับหรือให้เงิน ทรัพย์สิน สิ่งของ หรือประโยชน์อื่นใดจากผู้เกี่ยวข้องทางธุรกิจ
- 2) ไม่เรียกรับเงิน ทรัพย์สิน สิ่งของ หรือประโยชน์อื่นใดกับผู้เกี่ยวข้องทางธุรกิจ
- 3) ไม่เสนอเงิน ทรัพย์สิน สิ่งของ หรือประโยชน์อื่นใดกับผู้เกี่ยวข้องทางธุรกิจเพื่อแลกกับสิทธิพิเศษที่ไม่ควรได้
- 4) การใช้จ่ายสำหรับการเลี้ยงรับรองทางธุรกิจต้องมีการใช้จ่ายอย่างเหมาะสม สมเหตุสมผล

### การรับหรือให้ของขวัญ/ของที่ระลึก

- 1) ก่อนการรับหรือให้ของขวัญ ของที่ระลึกควรตรวจสอบให้แน่ใจว่าได้ปฏิบัติตามข้อกำหนดของบริษัต์ โดยสิ่งของ หรือของขวัญที่ให้แก่กันควรมีราคาเหมาะสมในแต่ละโอกาส
- 2) ไม่รับของขวัญเป็นเงินสด พันธบัตร หุ้น ทองคำ อัญมณี อสังหาริมทรัพย์ หรือสิ่งของในทำนองเดียวกัน
- 3) ไม่รับของขวัญหรือของที่ระลึกที่อาจทำให้เกิดอิทธิพลในการตัดสินใจอย่างใดอย่างหนึ่งโดยไม่เป็นธรรมในการปฏิบัติหน้าที่
- 4) การรับของขวัญของที่ระลึกต้องจัดทำรายการนำเสนอต่อผู้บังคับบัญชาทราบตามลำดับขั้น



### 9.3 สิทธิมนุษยชน ( Human Right )

บริษัทตระหนักในความเป็นมนุษย์ที่เท่าเทียมกัน โดยปฏิบัติต่อผู้เกี่ยวข้องอย่างเท่าเทียมกันไม่ว่าจะเป็นฝ่ายจัดการ พนักงาน ผู้ถือหุ้น ลูกค้า ผู้ขายสินค้าและบริการให้แก่บริษัท คู่แข่งทางการค้า ชุมชน อันสืบเนื่องจากความเหมือนหรือแตกต่างไม่ว่าจะเป็น เพศ เชื้อชาติ ศาสนา อายุ สีผิว ภาษา วัฒนธรรม ความพิการ ดังนี้

- 1) บริษัทปฏิบัติต่อบุคลากรทุกคนโดยเท่าเทียมกันไม่เลือกปฏิบัติ ไม่แบ่งแยกถิ่นกำเนิด เชื้อชาติ ศาสนา อายุ สีผิว ภาษา วัฒนธรรม ความพิการ ฐานะ สถานศึกษา หรือสถานะอื่นใดที่เกี่ยวข้องทั้งทางตรง และทางอ้อมกับการปฏิบัติงาน บริษัทจะปฏิบัติอย่างเป็นธรรมกับพนักงานทุกระดับ รวมถึงผู้รับเหมา ผู้รับเหมาช่วง ทั้งการจ้างงาน, การจ่ายค่าตอบแทน การจัดฝึกอบรมพัฒนาบุคลากร การเลื่อนตำแหน่ง การเลิกจ้างหรือเกษียณอายุ และหรือนำมาเป็นปัจจัยสำคัญในการคัดเลือกพนักงานเข้าทำงาน
- 2) ข้อมูลส่วนบุคคลของพนักงาน อันได้แก่ ประวัติการทำงาน ประวัติสุขภาพหรือข้อมูลส่วนตัว จะได้รับการคุ้มครองไม่ให้ถูกนำมาเปิดเผย อันอาจจะทำให้เกิดความเสียหายแก่เจ้าของ หรือบุคคลอื่น
- 3) พนักงานทุกคน ปฏิบัติต่อกันด้วยความเคารพ ให้เกียรติโดยปราศจากการปฏิบัติที่มีชอบในการล่วงละเมิดต่อพนักงานทุกรูปแบบ ไม่ว่าจะเป็นทางกาย ทางวาจา ทางความคิด และไม่กระทำการที่ก่อความเดือดร้อนรำคาญ หรือรบกวนการปฏิบัติงานในลักษณะการคุกคามทางเพศ การล่วงลาม การอนาจารทุกประเภท ในส่วนของบริษัท ต้องปฏิบัติตามนโยบายด้านความรับผิดชอบทางสังคม ข้อที่ 6 บริษัท จะไม่เกี่ยวข้องหรือสนับสนุนการลงโทษที่เป็นการทำร้ายร่างกาย จิตใจ หรือแม้แต่การข่มขู่ที่มีผลต่อจิตใจ ตลอดจนการใช้วาจาหยาบคาย และบริษัทได้ประกาศเพิ่มเติมเป็นนโยบายการปฏิบัติที่มีชอบและการล่วงละเมิด นโยบายการป้องกัน การแก้ไขปัญหาการล่วงละเมิดทางเพศ โดยระบุขั้นตอนการแก้ไขของการถูกล่วงละเมิดทางเพศ ขั้นตอนการร้องทุกข์ กำหนดช่องทางการร้องทุกข์โดยปิดเป็นความลับ
- 4) บริษัทตระหนักถึงความปลอดภัยในชีวิต ทรัพย์สินของพนักงาน ทรัพย์สิน สินค้า บริษัท การป้องกันการก่อการร้าย โดยการดำเนินการเรื่องการรักษาความปลอดภัยในขั้นพื้นฐาน ไม่ละเมิดสิทธิส่วนบุคคลตามกฎหมายซึ่งบริษัทได้ประกาศเป็นนโยบายการจัดการรักษาความปลอดภัยขององค์กร สำหรับพนักงานทุกฝ่าย เพื่อเป็นแนวทางในการปฏิบัติงานด้านความปลอดภัยขององค์กรทุกส่วนงานได้อย่างมีประสิทธิภาพ ดังนี้

- 4.1) ความปลอดภัยในการเข้าออกอาคารสถานที่
- 4.2) ความปลอดภัยในส่วนที่เกี่ยวข้องกับพนักงาน
- 4.3) ความปลอดภัยในส่วนของพันธมิตรทางธุรกิจ
- 4.4) ความปลอดภัยในส่วนที่เกี่ยวข้องกับสินค้า
- 4.5) ความปลอดภัยสำหรับยานพาหนะขนส่งสินค้า
- 4.6) ความปลอดภัยด้านข้อมูลและระบบเทคโนโลยีสารสนเทศ
- 4.7) ระบบการตรวจสอบและสืบสวนเหตุการณ์ที่เกิดขึ้น
- 4.8) ระบบการจัดการเมื่อเกิดวิกฤตการณ์และแนวทางดำเนินการแก้ไข
- 5) บริษัทเคารพในทรัพย์สินทางปัญญา และภูมิปัญญาท้องถิ่น
- 6) บริษัทเปิดโอกาสให้พนักงาน และชุมชนที่อยู่รอบสถานประกอบการหรือผู้มีส่วนเกี่ยวข้อง สามารถแสดงความคิดเห็นสำหรับการดำเนินกิจกรรมต่างๆ ที่อาจส่งผลกระทบต่อวิถีการดำเนินชีวิตของชุมชน เพื่อให้เกิดการพัฒนาอยู่ร่วมกับชุมชนอย่างยั่งยืน โดยสามารถติดต่อร้องเรียนบริษัทโดยตรง หรือผ่านเว็บไซต์ของบริษัท

#### 9.4 การปฏิบัติด้านแรงงาน (labour Practices )

บริษัทถือว่าบุคลากรเป็นทรัพยากรอันมีค่า ซึ่งมีส่วนช่วยส่งเสริมให้บริษัทบรรลุถึงเป้าหมายในการดำเนินธุรกิจ ดังนั้นบริษัทจึงมีนโยบายในเรื่องความรับผิดชอบต่อสังคม โดยมุ่งมั่น ปฏิบัติตามข้อกำหนดด้านความรับผิดชอบต่อสังคม มาตรฐานด้านแรงงาน กฎหมาย ที่เกี่ยวข้อง พัฒนาความรู้ความสามารถ สนับสนุนให้พนักงานทุกระดับศึกษาหาความรู้วิทยาการใหม่ๆ เพิ่มเติม ให้มีความรู้ความสามารถและทักษะ ซึ่งจำเป็นต่อการปฏิบัติงานให้ประสบความสำเร็จ ตลอดจนพัฒนาปรับปรุงคุณภาพชีวิตของพนักงานอย่างต่อเนื่อง การดูแล สภาพการจ้างที่ยุติธรรม ให้ผลตอบแทนอย่างเหมาะสม คำนึงถึงสภาพแวดล้อมที่ปลอดภัย ตามหลักอาชีวอนามัย การสื่อสารนโยบายความรับผิดชอบต่อสังคม ให้พนักงานรับทราบผ่านการปฐมนิเทศน์ ดิจบอร์ดประชาสัมพันธ์ ,ประชาสัมพันธ์ทางเสียงตามสาย,แผ่นพับคู่มือปฐมนิเทศน์ และประกาศลงเว็บไซต์บริษัท [www.tropical.co.th](http://www.tropical.co.th) เพื่อให้ผู้มีส่วนได้ส่วนเสียลูกค้า ประชาชนทั่วไปรับทราบถึงการดำเนินกิจการของบริษัท ภายใต้ันโยบายด้านความรับผิดชอบต่อสังคม โดยยึดแนวปฏิบัติตามนโยบายความรับผิดชอบต่อสังคมดังนี้

1. บริษัทไม่จ้างหรือสนับสนุนการใช้แรงงานเด็กอายุต่ำกว่า 18 ปีบริบูรณ์ หรือตามที่กฎหมายกำหนด
2. ไม่สนับสนุนการใช้แรงงานบังคับ บริษัท จะไม่เกี่ยวข้องหรือสนับสนุนการใช้แรงงานบังคับทุกรูปแบบ การรับสมัครบุคคลใดเข้าทำงาน บุคคลนั้นต้องกระทำด้วยความ

เต็มใจ สามารถออกจากงานโดยเสรี ไม่เรียกเก็บสิ่งประกันหรือเอกสารการแสดงตัว  
จริงใดๆ ของพนักงาน และปฏิบัติเป็นไปตามที่กฎหมายกำหนด

3. บริษัทจัดทำสัญญาจ้างงานเป็นลายลักษณ์อักษร และเขียนด้วยภาษาที่พนักงานสามารถ  
เข้าใจได้ โดยระบุสิทธิความรับผิดชอบ เงื่อนไขการจ้างงาน ตลอดจนค่าจ้าง ชั่วโมง  
การทำงานและอื่นๆที่ไม่ขัดต่อกฎหมายที่กำหนด ในการทำงานและการว่าจ้างโดย  
มอบให้กับพนักงานเก็บไว้หนึ่งฉบับ
4. เรื่องเสรีภาพในการสมาคม บริษัท จะเคารพสิทธิของพนักงานในการสมาคมหรือ  
รวมกลุ่มเจรจาต่อรองบนพื้นฐานที่เป็นไปตามบทบัญญัติแห่งกฎหมาย และสนับสนุน  
ให้มีตัวแทนพนักงานสมัครเข้ารับการเลือกตั้งเป็นคณะกรรมการสวัสดิการในสถาน  
ประกอบกิจการ
5. การจ้างงาน/บริษัท จะปฏิบัติอย่างเป็นธรรมต่อพนักงานทุกระดับ ทั้งการจ้างงาน ,การ  
จ่ายค่าจ้าง ค่าตอบแทน การทำงาน การจัดการฝึกอบรม การเลื่อนตำแหน่ง การเลิกจ้าง  
หรือเกษียณอายุ โดยไม่คำนึงถึงเชื้อชาติ ศาสนา สีผิว รวมทั้งไม่สนับสนุนให้มี  
พฤติกรรมที่เป็นการข่มขู่ คุกคาม ทารุณและการล่วงละเมิด ทางเพศ ทางกาย ทางจิตใจ  
ทางวาจา การใช้ความรุนแรง บริษัทจะไม่เกี่ยวข้องหรือสนับสนุนการลงโทษที่เป็น  
การ ทำร้ายร่างกาย จิตใจ แม้แต่การข่มขู่ที่มีผลต่อจิตใจ ตลอดจนการใช้วาจาที่หยาบคาย
6. ค่าจ้างและสวัสดิการ บริษัท จะจ่ายค่าจ้าง ค่าตอบแทนการทำงาน ตามบทบัญญัติแห่ง  
กฎหมาย บนพื้นฐานค่าครองชีพเป็นสำคัญ พร้อมทั้งมีรายละเอียดเกี่ยวกับค่าจ้างหรือ  
ใบแจ้งค่าจ้างให้กับพนักงาน โดยจะไม่มี การลงโทษทางวินัยกับพนักงานด้วยการหัก  
เงินใดๆ ทั้งสิ้น รวมถึงจัดสวัสดิการเป็นไปตามบทบัญญัติแห่งกฎหมาย
7. ชั่วโมงการทำงาน บริษัท จะปฏิบัติตามบทบัญญัติแห่งกฎหมาย ในเรื่องชั่วโมงการ  
ทำงานของพนักงาน
8. สภาพการทำงานและความปลอดภัย บริษัท จะจัดสภาพแวดล้อมในสถาน  
ประกอบการ ให้มีความปลอดภัยถูกสุขลักษณะอนามัย โดยนำระบบอาชีวอนามัย  
และความปลอดภัยมาประยุกต์ใช้ เพื่อป้องกันอุบัติเหตุและอันตรายต่อสุขภาพ
9. การทุจริตคอร์รัปชัน บริษัท จะไม่เกี่ยวข้อง หรือสนับสนุนพนักงาน ในการกระทำ  
การทุจริตคอร์รัปชัน โดยการเสนอ การสัญญา การมอบ การเรียกร้อง การให้หรือรับ  
สินบน การให้ของขวัญหรือบริการ การให้เงินสดหรือสิ่งของแทนเงินสดหรือการให้  
ผลประโยชน์ที่เกี่ยวข้องกับเงินหรือประโยชน์อื่นๆ กับเจ้าหน้าที่ของรัฐ หน่วยงานของ  
รัฐ หน่วยงานของเอกชน คู่ค้า ลูกค้า พนักงาน ผู้บริหาร กรรมการ ภายในกลุ่มบริษัท  
และผู้เกี่ยวข้อง การลอบบี้หรือชี้้นำต่างๆ การรุกราน หรือการลอบบี้ทางการเมือง การ  
ช่วยเหลือทางการเมือง ไม่ว่าจะโดยตรงหรือโดยอ้อม

10. ความมุ่งมั่นต่อผู้มีส่วนได้ส่วนเสีย ผู้บริโภค และการปฏิบัติตามกฎหมาย
  - (1) บริษัท จะปฏิบัติตามข้อกำหนดมาตรฐานความรับผิดชอบต่อทางสังคม กฎหมายอื่นๆ ที่เกี่ยวข้อง มุ่งมั่นพัฒนาปรับปรุงคุณภาพชีวิตของพนักงานอย่างต่อเนื่อง
  - (2) บริษัท จะส่งเสริมและสนับสนุนให้ผู้ส่งมอบ ผู้รับจ้างช่วง ปฏิบัติตามข้อกำหนดมาตรฐานแรงงานว่าด้วยความรับผิดชอบต่อทางสังคม
  - (3) บริษัท จะให้ความร่วมมือในการประสานงานกับองค์กรต่างๆ ของราชการและหน่วยงานภายนอกที่ให้ความสนใจ เพื่อเผยแพร่การดำเนินงานระบบการจัดการมาตรฐานแรงงานว่าด้วยความรับผิดชอบต่อทางสังคมของบริษัท ทั้งนี้ นโยบายการจัดการมาตรฐานแรงงานว่าด้วยความรับผิดชอบต่อทางสังคมนี้ ได้ถูกจัดทำเป็นเอกสารและสื่อสารให้พนักงานทุกระดับในองค์กรเข้าใจยึดถือปฏิบัติ และรักษาไว้อย่างต่อเนื่องตลอดจนเปิดเผยต่อสาธารณะชนทั่วไป
11. บริษัทไม่ขัดขวาง แทรกแซง หรือกระทำการใดๆ ที่จะเป็ผลกระทบทต่อการใช้สิทธิของลูกจ้างที่ไม่มีผลเสียหายต่อกิจการ ในการดำเนินกิจกรรมที่เกี่ยวกับเชื้อชาติ ประเพณีประจำชาติ ศาสนา เพศ ความพิการ ความเป็นสมาชิกสหภาพแรงงาน การเป็นกรรมการลูกจ้าง ความนิยมในพรรคการเมือง หรือแนวคิดส่วนบุคคลอื่นๆ
12. บริษัทจัดการให้พนักงานมีสุขภาพ มีความปลอดภัย โดยจัดสภาพแวดล้อมในการทำงานที่ดี มีการกำหนดมาตรการด้านความปลอดภัย อาชีวอนามัย และสภาพแวดล้อมในการทำงานให้ครอบคลุมประเภทงานหรือลักษณะงานที่มีแนวโน้มอาจก่อให้เกิดอันตรายต่อสุขภาพและความปลอดภัยของพนักงาน และผู้เกี่ยวข้อง และมีการควบคุมป้องกันให้เป็นไปตามกฎหมาย และมาตรฐานความปลอดภัยในทุกสภาพแวดล้อมในการทำงานที่ดี ภายใต้ระบบความปลอดภัย อาชีวอนามัย และสภาพแวดล้อมในการทำงาน ตามระบบมาตรฐานสากล ( ISO 45001 : 2018 )
13. บริษัทเปิดโอกาสให้มีส่วนร่วมในการดำเนินการด้านความปลอดภัย อาชีวอนามัย และสภาพแวดล้อมในการทำงาน สามารถสมัครเข้ารับการเลือกตั้ง แต่งตั้งเป็นคณะกรรมการความปลอดภัยในการทำงาน
14. บริษัทจัดอบรม หรือจัดกิจกรรมสัปดาห์ความปลอดภัย โดยให้พนักงานมีโอกาสรับรู้ และเข้าถึงข้อมูลอันตรายอันอาจเกิดขึ้นจากกระบวนการทำงานหรือจากสภาพแวดล้อมในการทำงาน
15. บริษัทจัดทำกฎระเบียบ ข้อบังคับ และคู่มือความปลอดภัย อาชีวอนามัย และสภาพแวดล้อมทำงานของบริษัท โดยพนักงานสามารถเข้าถึงข้อมูล

16. บริษัท จัดให้พนักงานได้รับการฝึกอบรมด้านความปลอดภัย อาชีวอนามัย และสภาพแวดล้อม ในงานที่ปฏิบัติอยู่ รวมถึงอบรมกฎหมายความปลอดภัยให้กับผู้ที่เข้าทำงานใหม่ และผู้ที่เปลี่ยนหน้าที่การปฏิบัติงาน โดยมีการจัดเก็บบันทึกการฝึกอบรม
17. จัดอุปกรณ์ป้องกันภัยเพื่อความปลอดภัยส่วนบุคคลที่ได้มาตรฐาน และเหมาะสมกับลักษณะงานโดยเป็นหน้าที่ของบริษัท ในการจัดหา

#### 9.5 ความรับผิดชอบต่อผู้บริโภค ( Consumer Issues )

บริษัทให้ความสำคัญ และตระหนักถึงคุณภาพ และ ความปลอดภัยสินค้าเป็นสิ่งสำคัญจึงดำเนินธุรกิจภายใต้หลัก “ Quality and Food Safety ” โดยนำระบบการจัดการคุณภาพ ( ISO 9001 ) และระบบการจัดการความปลอดภัยสินค้า ( Food Safety, HACCP, GMP, BRC, ISO 22000 ) มาประยุกต์ใช้ในองค์กรภายใต้นโยบายดังนี้

**“เราจะผลิตสินค้าให้มีความปลอดภัยต่อผู้บริโภค**

**คุณภาพเป็นที่ยอมรับของลูกค้า**

**ส่งมอบทันกำหนดเวลา**

**พัฒนาด้านความปลอดภัย**

**ใส่ใจด้านสิ่งแวดล้อม**

**บริหารจัดการสอดคล้องตามกฎหมาย**

**ปรับปรุงประสิทธิภาพประสิทธิผลอย่างต่อเนื่อง”**

เพื่อให้ผู้บริโภคได้รับประโยชน์สูงสุด รวมถึงการปกป้องข้อมูลของลูกค้าไว้เป็นความลับและทำให้บริษัทมีเสถียรภาพในการแข่งขันทางธุรกิจภายใต้หลักการที่เป็นธรรมไม่โจมตี หรือให้ข้อมูลเท็จ บิดเบือนจากความเป็นจริง รวมทั้งให้ความร่วมมือกับหน่วยงานรัฐหรือหน่วยงานอื่นๆ ที่เกี่ยวข้องเพื่อส่งเสริมการค้าเสรี และแข่งขันอย่างเป็นธรรม พร้อมทั้งต่อต้านการผูกขาด และการทุ่มตลาด

## 9.6 การดูแลรักษาสิ่งแวดล้อม ( The Environment )

บริษัทมีนโยบายการจัดการผลกระทบด้านสิ่งแวดล้อม โดยมุ่งเน้น ถึงการบริหารจัดการผลกระทบทางด้านสิ่งแวดล้อมในด้านต่างๆ และการบริหารจัดการของเสีย อันจะก่อให้เกิดประสิทธิภาพในการใช้ทรัพยากร ตลอดจนการควบคุม และป้องกันผลกระทบอันจะเกิดกับพนักงาน ชุมชนแวดล้อม และสอดคล้องตามกฎหมาย และข้อกำหนดอื่นๆ ที่เกี่ยวข้องกัประเด็นปัญหาสิ่งแวดล้อม โดยดำเนินกิจกรรมแบบเบ็ดเสร็จภายในโรงงาน โดยกำหนดการตามมาตรฐานการจัดการสิ่งแวดล้อม ( ISO 14001:2015 ) เพื่อจัดการผลกระทบที่เกิดจากสิ่งแวดล้อมภายใต้ขีดความสามารถดังนี้

1. เปิดโอกาสให้ชุมชนที่อยู่รอบสถานประกอบการของบริษัทและ ผู้เกี่ยวข้องมีส่วนร่วมในการแสดงความคิดเห็นในการดำเนินกิจกรรมของบริษัทที่อาจก่อให้เกิดผลกระทบต่อชุมชน หรือข้อร้องเรียนอื่นๆ เพื่อให้เกิดการส่งเสริมการจัดการสิ่งแวดล้อมแบบยั่งยืน เช่นการทำประชาพิจารณ์กับชุมชน
2. ดำเนินการตามกฎหมาย และมาตรฐานสากลต่างๆ เพื่อป้องกัน และลดผลกระทบด้านสิ่งแวดล้อม
3. ออกแบบพัฒนากระบวนการผลิต โดยนำหลักการจัดการผลกระทบแบบเบ็ดเสร็จเพื่อควบคุมหรือลดมลพิษต่างๆ เช่น น้ำเสีย มลพิษทางอากาศ ฝุ่น และ ของเสียต่างๆ
4. ควบคุมการใช้พลังงาน และ ทรัพยากรให้เกิดประสิทธิภาพสูงสุด และส่งเสริมการอนุรักษ์พลังงาน และ ทรัพยากร
5. มุ่งเน้นการลด และจัดการของเสียโดยนำกลับมาใช้ใหม่ Recycle รวมถึงการกำจัดของเสียให้สอดคล้องตามกฎหมาย
6. ส่งเสริมฟื้นฟูสิ่งแวดล้อมร่วมกับชุมชน

## 9.7 การมีส่วนร่วม และพัฒนาชุมชน ( Community Involvement and Development )

บริษัทดำเนินธุรกิจ โดยให้ความสำคัญต่อการปฏิบัติตามมาตรฐานต่างๆ ที่เกี่ยวข้องกับความปลอดภัย สุขอนามัย และสิ่งแวดล้อมที่อาจจะมีผลกระทบต่อความเสียหายของสังคม สิ่งแวดล้อม และชุมชน รวมทั้งให้ความสำคัญ โดยมุ่งเน้นการพัฒนาชุมชน และ สังคม ในด้านการศึกษา โดยเปิดโอกาสให้นักเรียน นักศึกษาเข้ามาเรียนรู้ ฝึกงาน หรือ อบรมภายในบริษัททุกเดือน บริษัทจัดการสร้างงานจ้างบุคคลในพื้นที่ชุมชนเข้าทำงานกับบริษัท สร้างโอกาส สร้างรายได้ให้กับชุมชน เปิดโอกาสให้ชุมชนได้เข้ามามีส่วนร่วมในกิจกรรมต่างๆ และสนับสนุนกิจกรรมสาธารณะประโยชน์แก่ชุมชน สังคม หรือกลุ่มผู้ด้อยโอกาสให้สามารถพึ่งพาตนเองได้ภายใต้โครงการต่างๆ ดังต่อไปนี้

1. โครงการ TCB ปลอดภัยอุบัติเหตุ บริษัทเปิดโอกาสให้พนักงาน ร่วมกิจกรรมความปลอดภัยเช่นการประกวดคำขวัญความปลอดภัย กิจกรรมอบรมความปลอดภัยในการทำงาน กิจกรรมงานสัปดาห์ความปลอดภัยในการทำงานประจำปี การจัดโครงการ



6. โครงการ TCB ต้นกล้าความรู้ บริษัทมุ่งมั่นที่จะถ่ายทอดความรู้ให้กับเยาวชน เสมือนการปลูกต้นกล้าความรู้ให้เกิดผลในอนาคต สนับสนุนการให้ความรู้ เปิดโอกาสให้นักเรียน นักศึกษา เข้ามาศึกษาดูงาน, การรับนักศึกษาเข้าฝึกงานในบริษัท เช่น จากมหาวิทยาลัยสงขลานครินทร์ ,วิทยาลัยเทคนิคหาดใหญ่,มหาวิทยาลัยทักษิณสงขลา, มหาวิทยาลัยวลัยลักษณ์ นครศรีธรรมราช,มหาวิทยาลัยทักษิณพัทลุง,มหาวิทยาลัยราชภัฏสงขลา ,มหาวิทยาลัยเทคโนโลยีราชมงคลศรีวิชัยสงขลา เป็นต้น ,ให้นักศึกษาเข้าสัมภาษณ์เพื่อการเรียนรู้
7. โครงการ TCB แบ่งปันเพื่อสังคม บริษัทมีส่วนร่วมให้ความช่วยเหลือสังคม ในหลายรูปแบบเช่น การให้หน่วยงานเหล่ากาชาดจังหวัดสงขลาเข้ามารับ บริจาคโลหิตทุกๆ 3 เดือน ,การบริจาคเงินให้กับกิจกรรมของหน่วยงานราชการ และหน่วยงานสถานศึกษาต่างๆ สนับสนุนทุนการศึกษาในวันตำรวจ เมื่อวันที่พฤหัสบดีที่ 17 ตุลาคม 2563 ณ สภ.คอหงส์ อ.หาดใหญ่ จ.สงขลา มอบของขวัญวันเด็กให้กับ โรงเรียน หน่วยงานราชการ ที่อยู่รอบๆสถานประกอบกิจการ บริจาคน้ำดื่มให้กับมัคยิดบ้านหนองบัว ชุมชนใกล้เคียงเพื่อบูรณะซ่อมแซมมัคยิดและเพื่อกิจกรรมของโรงเรียนเมื่อวันที่ 15 มกราคม 2563 บริจาคปลากะป๋องซึ่งเป็นผลิตภัณฑ์ ช่วยเหลือผู้ได้รับผลกระทบจากโรคไวรัส COVID-2019 ให้กับมหาวิทยาลัยสงขลานครินทร์ เมื่อวันที่ 22 เมษายน 2563
8. บริษัทเปิดโอกาสรับบุคคลเข้าทำงาน โดยการจ้างงานบุคคลที่อยู่ในพื้นที่ รอบๆชุมชน เข้ามาเป็นส่วนหนึ่งของบริษัท เช่นรับช่างปฏิบัติการเข้าทำงานซึ่งเป็นบุตรหลาน ของพนักงานที่ทำงานในบริษัท จำนวนหลายอัตราในปี 2563
9. บริษัทจัดจำหน่ายผลิตภัณฑ์เป็นสวัสดิการให้กับพนักงานในราคาที่ถูกลงกว่าท้องตลาด
10. บริษัทเป็นส่วนหนึ่งในการส่งเสริม และอนุรักษ์วัฒนธรรมท้องถิ่น โดย ส่งเสริมให้พนักงานมีโอกาสในการร่วมกิจกรรมตามวัฒนธรรมของชุมชน โดยประกาศเป็นวันหยุดตามประเพณี ทั้งนี้บริษัทได้มีส่วนร่วมในการรักษาวัฒนธรรมต่างๆ ร่วมประเพณีงานบุญ เช่น การทอดกฐินวัดต่างๆ ในชุมชนรอบสถานประกอบกิจการ ทอดผ้าป่า ทำบุญเดือนสิบ ประเพณีชักพระเดือนห้า ประเพณีชักพระ, กิจกรรมประเพณีลอยกระทงการร่วมกิจกรรมงานเทศกาลต่างๆของชุมชน เป็นต้น



## 9.8 การมีนวัตกรรม และเผยแพร่ นวัตกรรมซึ่งได้จากการดำเนินงานที่มีความรับผิดชอบต่อสังคม สิ่งแวดล้อม และผู้มีส่วนได้เสีย

บริษัท ส่งเสริมให้มีการใช้ทรัพยากรอย่างมีประสิทธิภาพ และสนับสนุนให้มีการสร้างสรรค์นวัตกรรมเพื่อเพิ่มประสิทธิภาพการใช้ทรัพยากรที่มีอยู่ให้คุ้มค่าที่สุด โดยบริษัทมีการดำเนินการด้านอนุรักษ์พลังงาน จัดทำโครงการอนุรักษ์พลังงาน เพื่อส่งเสริมให้พนักงานทุกคน ทุกระดับ มีส่วนร่วมในการใช้พลังงานอย่างมีประสิทธิภาพ สร้างสรรค์ผลงานนวัตกรรมที่เป็นประโยชน์ต่อองค์กร และสังคม สิ่งแวดล้อมโดยรวม เป็นการกระตุ้นให้พนักงานเห็นความสำคัญและประโยชน์ของการสร้างนวัตกรรมอีกทั้งนำมาประยุกต์ใช้ในหน่วยงานให้เกิดการพัฒนาอย่างต่อเนื่อง เพื่อพัฒนาพนักงานที่เข้าร่วมโครงการให้มีความรู้ด้านนวัตกรรมอย่างบูรณาการ ทั้งนี้ยังสามารถต่อยอดงานนวัตกรรมและความคิดสร้างสรรค์ให้เป็นรูปธรรมและสัมฤทธิ์ผล เพื่อนำผลงานนวัตกรรมมาช่วยแก้ปัญหาพัฒนาสินค้า และกระบวนการที่ก่อให้เกิดประโยชน์ต่อองค์กร ลูกค้า และสังคม

## 10. การควบคุมภายในและการบริหารจัดการความเสี่ยง

### 10.1 สรุปความเห็นของคณะกรรมการบริษัทเกี่ยวกับระบบการควบคุมภายใน

คณะกรรมการบริษัทตระหนักถึงความสำคัญของการมีระบบการควบคุมภายในที่ดีและถือเป็นหน้าที่สำคัญที่จะต้องดำเนินการ คณะกรรมการบริษัทจึงมอบหมายให้คณะกรรมการตรวจสอบเป็นผู้สอบทานความเหมาะสม และความมีประสิทธิภาพของระบบการควบคุมภายในที่ฝ่ายบริหารจัดการให้มีขึ้นว่าได้ดำเนินการให้เป็นไปตามเป้าหมาย และบรรลุวัตถุประสงค์ และข้อกำหนดที่เกี่ยวข้องได้อย่างมีประสิทธิภาพ มีการจัดทำบัญชีและรายงานทางการเงินที่ถูกต้อง น่าเชื่อถือ และมีการเปิดเผยข้อมูลอย่างครบถ้วน เพียงพอ และในระยะเวลาที่เหมาะสม รวมถึงสามารถป้องกันรักษาสินทรัพย์ไม่ให้สูญหาย หรือนำไปใช้โดยมิชอบหรือทุจริต

คณะกรรมการบริษัทมีความเห็นว่าระบบการควบคุมภายในของบริษัทมีความเพียงพอเหมาะสม และที่ผ่านมามีบริษัทไม่มีข้อบกพร่องเกี่ยวกับระบบการควบคุมภายใน โดยระบบการควบคุมภายในของบริษัทสามารถสรุปได้ดังต่อไปนี้

### 1. สภาพแวดล้อมการควบคุม (Control Environment)

บริษัทได้มีการจัดโครงสร้างองค์กร และวัตถุประสงค์ในการดำเนินงานรวมทั้งจัดทำข้อกำหนดระเบียบปฏิบัติและบทลงโทษของพนักงาน โดยมีการประกาศให้พนักงานทราบโดยทั่วกัน เพื่อให้การบริหารงานสอดคล้องกับเป้าหมายที่ตั้งไว้ ตลอดจนนโยบายต่าง ๆ เพื่อเป็นแนวทางสำหรับฝ่ายบริหารและพนักงานในการปฏิบัติหน้าที่ความรับผิดชอบด้วยความซื่อสัตย์สุจริต

### 2. การประเมินความเสี่ยง (Risk Assessment)

บริษัทได้ให้ความสำคัญกับปัจจัยความเสี่ยงต่างๆ ที่มีโอกาสเกิดขึ้นและอาจมีผลกระทบต่อ การดำเนินงาน และถือเป็นหน้าที่ความรับผิดชอบของทุกหน่วยงานในการจัดการ และประเมิน ความเสี่ยงอย่างสม่ำเสมอ และวิเคราะห์ถึงสาเหตุที่ทำให้เกิดความเสี่ยง ตลอดจนมีการติดตาม สถานการณ์ที่เป็นสาเหตุของความเสี่ยง เพื่อกำหนดมาตรการป้องกัน หรือลดความเสี่ยงดังกล่าวให้ อยู่ในระดับที่ยอมรับได้

### 3. การควบคุมการปฏิบัติงาน (Control Activities)

บริษัทได้มีการกำหนดขอบเขต อำนาจหน้าที่ และการอนุมัติของฝ่ายบริหารในแต่ละระดับ ใ้ได้อย่างชัดเจน เพื่อสามารถป้องกันการทุจริตได้ รวมทั้งในกรณีที่มีการทำธุรกรรมกับกิจการหรือ บุคคลที่เกี่ยวข้องกันหรือรายการที่อาจมีความขัดแย้งทางผลประโยชน์ ธุรกรรมที่เกิดขึ้นจะต้อง นำเสนอต่อคณะกรรมการตรวจสอบของบริษัท เพื่อพิจารณาว่าการทำรายการมีความจำเป็น และมีความ สมเหตุ สมผลโดยคำนึงถึงประโยชน์สูงสุดของบริษัทเป็นสำคัญ

### 4. ระบบสารสนเทศและการสื่อสารข้อมูล (Information & communication)

บริษัทให้ความสำคัญกับระบบข้อมูลสารสนเทศและการสื่อสารข้อมูลโดยนำเทคโนโลยี สารสนเทศมาใช้ เพื่อให้มั่นใจว่ามีการติดต่อสื่อสารที่มีประสิทธิภาพ และบรรลุวัตถุประสงค์และ เป้าหมายขององค์กร โดยบริษัทได้จัดให้มีข้อมูลที่สำคัญต่าง ๆ อย่างเพียงพอเพื่อให้คณะกรรมการ ใช้ประกอบการตัดสินใจในการประชุมคณะกรรมการ ซึ่งจะจัดส่งข้อมูลเป็นการล่วงหน้าไม่น้อย กว่า 7 วัน มีการบันทึกรายงานการประชุมคณะกรรมการ โดยมีเนื้อหารายละเอียดรวมทั้งความเห็น ของกรรมการในการประชุม มีการจัดเก็บเอกสารประกอบการบันทึกบัญชีและบัญชีต่างๆ ไว้ ครบถ้วนเป็นหมวดหมู่ เพื่อสะดวกต่อการตรวจสอบ

## 5. ระบบการติดตาม (Monitoring Activities)

บริษัทจัดการประชุมให้มีการติดตามงานที่ได้ดำเนินการไปอย่างสม่ำเสมอเป็นประจำทุกไตรมาส รวมทั้งมีการตรวจสอบ ปรับปรุง และแก้ไขระบบการควบคุมภายในอย่างต่อเนื่องเพื่อให้สอดคล้องกับสถานการณ์ที่เปลี่ยนแปลงไปโดยฝ่ายตรวจสอบภายในมีหน้าที่ตรวจสอบ ตลอดจนเสนอแนวทางปฏิบัติที่จำเป็น เพื่อที่จะได้ดำเนินการแก้ไขข้อบกพร่อง ภายในระยะเวลาที่เหมาะสม และรายงานผลอย่างเป็นอิสระต่อคณะกรรมการตรวจสอบ

10.2 สรุปความเห็นของคณะกรรมการตรวจสอบเกี่ยวกับระบบควบคุมภายในของบริษัท  
ที่มีความเห็นแตกต่างไปจากความเห็นของคณะกรรมการบริษัท

- ไม่มี-

## 10.3 หัวหน้างานตรวจสอบภายใน

คณะกรรมการบริษัทได้แต่งตั้งให้ บริษัท ทรอปีคอล คอนโซลิเตดเตด คอปอเรชั่น เอสดีเอ็น บีเอชดี เป็นผู้ตรวจสอบภายในของบริษัท โดยในปี 2563 บริษัท ทรอปีคอล-คอนโซลิเตดเตด คอปอเรชั่น เอสดีเอ็น บีเอชดี ได้มอบหมายให้ MISS. YEOH LI YEN เป็นผู้รับผิดชอบหลักในการปฏิบัติหน้าที่เป็นผู้ตรวจสอบภายใน ทั้งนี้คณะกรรมการตรวจสอบได้พิจารณาความเห็นเกี่ยวกับคุณสมบัติของ MISS. YEOH LI YEN ว่าเป็นผู้มีความเหมาะสมที่จะปฏิบัติหน้าที่ดังกล่าวได้อย่างมีประสิทธิภาพ โดยพิจารณาจากประวัติการศึกษาและมีประสบการณ์ในการปฏิบัติงานด้านตรวจสอบภายใน และเป็นผู้ที่เสนอรายงานผลการตรวจสอบโดยตรงต่อคณะกรรมการตรวจสอบทั้งนี้คณะกรรมการตรวจสอบมีอำนาจในการแต่งตั้ง ถอดถอน โยกย้าย ผู้ที่มาทำหน้าที่เป็นตรวจสอบภายในของบริษัท

## 11. รายการระหว่างกัน

บุคคลหรือกิจการที่เกี่ยวข้องกันได้แก่บุคคล หรือกิจการที่เกี่ยวข้องกันกับกลุ่มบริษัทและบริษัท โดยการเป็นผู้ถือหุ้นหรือมีผู้ถือหุ้นหรือมีกรรมกรร่วมกัน รายการที่มีขึ้นกับบุคคลหรือกิจการที่เกี่ยวข้องกันได้กำหนดขึ้นโดยใช้ราคาตลาดหรือราคาที่ตกลงกันตามสัญญาหากไม่มีราคาตลาดรองรับ

รายการระหว่างกันที่เกิดจากการซื้อขายและบริการกับบริษัทที่เกี่ยวข้อง

ดาโต๊ะ ซีรี ตัน บูน ปิน (Dato' Seri Tan Boon Pin) ประธานกรรมการบริษัท เป็นกรรมการ Tropical Consolidated Corp. Sdn. Bhd. (TCC), Malaysia ซึ่งได้รับการแต่งตั้งให้ดำเนินการด้านการตลาด ความจำเป็นและความเหมาะสมผลของรายการระหว่างกันเกี่ยวกับการแต่งตั้งให้ TCC ดำเนินการด้านการตลาดเนื่องจากว่าบริษัทได้ดำเนินการมาตั้งแต่เริ่มเปิดกิจการซึ่งทาง TCC มีความเชี่ยวชาญ ชำนาญการ และมีบุคลากรพร้อมทำให้บริษัทได้รับประโยชน์เต็มที่ สำหรับนโยบายและแนวโน้มการแต่งตั้งให้ TCC ดำเนินการตลาดยังคงไม่มีการเปลี่ยนแปลงในการทำธุรกรรมดังกล่าว

นอกจากนี้บริษัทมีความเกี่ยวข้องกับ บริษัทปัตตานีผลิตภัณฑ์อาหารจำกัด โดยมีลักษณะความสัมพันธ์ คือ กรรมการบริษัทเป็นผู้ถือหุ้นในบริษัทปัตตานีผลิตภัณฑ์อาหารจำกัดเท่านั้น ส่วนเรื่องการบริหารงานไม่เกี่ยวข้องกัน นอกจากนี้ลักษณะการดำเนินธุรกิจแม้จะประกอบธุรกิจอาหารทะเลเหมือนกัน แต่ลักษณะของโครงสร้างรายได้ก็มีความแตกต่างกัน โดยบริษัทมีรายได้หลักจากการผลิตอาหารทะเล ประเภทปลาทูน่าและปลาแมคเคอเรล ประมาณ 71%, อาหารสัตว์เลี้ยง ประมาณ 24% , ปลาซาร์ดีน ประมาณ 3% และปลาแมคเคอเรล ประมาณ 2% ส่วนบริษัท ปัตตานีผลิตภัณฑ์อาหาร จำกัด มีรายได้หลักจากการผลิตปลาซาร์ดีนประมาณ 65%, ปลาแมคเคอเรล ประมาณ 25% และอาหารสัตว์เลี้ยง ประมาณ 10% ส่วนกรณีของปลาซาร์ดีน, ปลาแมคเคอเรล และอาหารสัตว์เลี้ยงที่ผลิตเหมือนกัน แต่ลักษณะของผลิตภัณฑ์ที่ผลิตมีความแตกต่าง คือ ปลาซาร์ดีนและปลาแมคเคอเรล บริษัท ปัตตานีผลิตภัณฑ์อาหาร จำกัดจะผลิตปลาซาร์ดีนและปลาแมคเคอเรลในซอสมะเขือเทศโดยทั่วไปเหมือนกับบริษัทอื่น ๆ ขณะที่ทางบริษัท ส่วนใหญ่จะผลิตปลาซาร์ดีนและปลาแมคเคอเรลในซอสที่มีรสชาตเฉพาะที่ไม่มีวางจำหน่ายโดยทั่วไป (Nice Market) ส่วนอาหารสัตว์เลี้ยงทางบริษัท ปัตตานีผลิตภัณฑ์อาหาร จำกัดจะผลิตอาหารสัตว์เลี้ยงโดยใช้วัตถุดิบจากปลาซาร์ดีนเป็นหลัก ขณะที่บริษัทจะผลิตผลิตภัณฑ์อาหารสัตว์เลี้ยงโดยใช้วัตถุดิบจากปลาทูน่า และเนื้อไก่ เป็นหลัก สำหรับผลิตภัณฑ์ที่ผลิตของบริษัทจะส่งออกประมาณ 95% และจำหน่ายในประเทศประมาณ 5% ขณะที่บริษัทปัตตานีผลิตภัณฑ์อาหารจำกัดผลิตภัณฑ์ที่ผลิตจะส่งออก 100%

ซึ่งรายการธุรกิจกับบุคคลหรือกิจการที่เกี่ยวข้อง ได้มีการเปิดเผยในหมายเหตุประกอบงบการเงินสิ้นสุดวันที่ 31 ธันวาคม 2563 โดยรายการธุรกิจดังกล่าวเป็นไปตามเงื่อนไขธุรกิจทางการค้าปกติ และกระทำอย่างยุติธรรมตามราคาตลาด และเกณฑ์ตามราคาที่ตกลงกันระหว่างบริษัท

ทั้งนี้การทำรายการระหว่างกันบริษัทมีนโยบายในการเปิดเผยข้อมูลที่ต้องโปร่งใสเป็นธรรมก่อให้เกิดประโยชน์ซึ่งกันและกันลดความขัดแย้ง ขณะเดียวกันบริษัทจะให้คณะกรรมการตรวจสอบพิจารณาและให้ความเห็นเกี่ยวกับความจำเป็น และความเหมาะสมของรายการที่เกี่ยวข้อง โดยบริษัทจะต้องปฏิบัติให้เป็นไปตามข้อกำหนดของตลาดหลักทรัพย์ในเรื่องหลักเกณฑ์ในการทำรายการที่เกี่ยวข้องกัน

โดยในปี 2563 ไม่มีรายการที่เกี่ยวข้องกันระหว่างบริษัทกับบุคคลที่เกี่ยวข้องกันที่อาจมีความขัดแย้งทางผลประโยชน์ในลักษณะอื่นใดที่ก่อให้เกิดผลกระทบต่อบริษัท

## 12. ข้อมูลทางการเงินที่สำคัญ

(12.1) ข้อมูลทางการเงินและผลการดำเนินงานของบริษัทและบริษัทย่อยสรุปได้ดังนี้

(หน่วย : ล้านบาท)

ข้อมูลทางการเงิน	งบการเงินรวม		งบการเงินเฉพาะบริษัท	
	ปี 2563	ปี 2562	ปี 2563	ปี 2562
สินทรัพย์รวม	2,675.94	2,382.17	2,641.91	2,352.88
หนี้สินรวม	652.75	566.54	648.97	563.85
ทุนที่ออกและชำระแล้ว	330.00	330.00	330.00	330.00
ส่วนของผู้ถือหุ้น	2,023.19	1,815.63	1,992.94	1,789.03
รายได้จากการขาย	4,956.63	4,898.67	4,939.48	4,879.46
รายได้รวม	4,990.62	4,910.60	4,971.66	4,889.39
ต้นทุนขาย	4,452.79	4,553.85	4,446.54	4,544.96
ค่าใช้จ่ายในการขายและบริหาร	232.11	230.84	223.95	224.71
ค่าใช้จ่ายรวม	4,684.90	4,801.86	4,670.48	4,786.79
ต้นทุนทางการเงิน	1.16	2.96	1.16	2.96
กำไร(ขาดทุน) สุทธิ	247.16	107.36	243.51	102.49
กำไร(ขาดทุน) ต่อหุ้น (บาท)	0.75	0.33	0.74	0.31
จำนวนหุ้น (ล้านหุ้น)	330	330	330	330

(12.2) อัตราส่วนทางการเงินที่สำคัญของบริษัทและบริษัทย่อยสรุปได้ดังนี้

อัตราส่วน		งบการเงินรวม		งบการเงินเฉพาะบริษัท	
		ปี 2563	ปี 2562	ปี 2563	ปี 2562
<b>1. อัตราส่วนสภาพคล่อง (Liquidity Ratio)</b>					
1. อัตราส่วนสภาพคล่อง	เท่า	4.26	4.59	4.20	4.51
2. อัตราส่วนสภาพคล่องหมุนเร็ว	เท่า	1.86	2.32	1.79	2.23
3. อัตราส่วนสภาพคล่องกระแสเงินสด	เท่า	0.61	0.61	0.59	0.61
4. อัตราส่วนหมุนเวียนลูกหนี้การค้า	เท่า	6.94	6.37	6.91	6.34
5. ระยะเวลาเก็บหนี้เฉลี่ย	วัน	52	57	52	57
6. อัตราส่วนหมุนเวียนสินค้าคงเหลือ	เท่า	14.50	16.17	14.66	16.41
7. ระยะเวลาขายสินค้าเฉลี่ย	วัน	25	22	25	22
8. อัตราส่วนหมุนเวียนเจ้าหนี้	เท่า	16.16	13.41	16.17	13.43
9. ระยะเวลาชำระหนี้	วัน	22	27	22	27
10. Cash Cycle	วัน	55	52	55	52
<b>2. อัตราส่วนแสดงความสามารถในการทำกำไร (Profitability Ratio)</b>					
1. อัตรากำไรขั้นต้น	%	10.16	7.04	9.98	6.86
2. อัตรากำไรจากการดำเนินงาน	%	6.17	1.92	6.10	1.84
3. อัตราส่วนเงินสดต่อการทำกำไร	%	81.74	338.50	79.95	352.81
4. อัตรากำไรสุทธิ	%	4.95	2.19	4.90	2.10
5. อัตราผลตอบแทนผู้ถือหุ้น	%	12.88	5.98	12.88	5.79

อัตราส่วน		งบการเงินรวม		งบการเงินเฉพาะบริษัท	
		ปี 2563	ปี 2562	ปี 2563	ปี 2562
<b>3.อัตราส่วนแสดงประสิทธิภาพในการดำเนินงาน (Efficiency Ratio)</b>					
1. อัตราผลตอบแทนจากสินทรัพย์	%	9.77	4.35	9.75	4.20
2. อัตราผลตอบแทนจากสินทรัพย์ถาวร	%	49.93	27.66	49.25	26.71
3. อัตราส่วนการหมุนของสินทรัพย์	เท่า	1.97	1.99	1.99	2.00
<b>4.อัตราส่วนวิเคราะห์นโยบายทางการเงิน (Financial Policy Ratio)</b>					
1. อัตราส่วนหนี้สินต่อส่วนของผู้ถือหุ้น	เท่า	0.32	0.31	0.33	0.32
2. อัตราส่วนความสามารถชำระดอกเบี้ย	เท่า	262.65	110.20	254.24	109.56
3. อัตราส่วนความสามารถชำระภาระผูกพัน(Cash basis)	เท่า	1.00	1.31	0.97	1.32
4. อัตราการจ่ายเงินปันผล	%	33.88	36.88	33.88	38.64
<b>5. ข้อมูลต่อหุ้น</b>					
1. มูลค่าตามบัญชีต่อหุ้น	บาท	6.13	5.50	6.04	5.42
2. กำไรสุทธิต่อหุ้น	บาท	0.75	0.33	0.74	0.31
3. เงินปันผลต่อหุ้น	บาท	0.25	0.12	0.25	0.12
<b>6. อัตราการเติบโต</b>					
1. สินทรัพย์รวม	%	12.33	( 6.87)	12.28	( 7.09)
2. หนี้สินรวม	%	15.22	(27.81)	15.10	(27.83)
3. รายได้จากการขายและบริการ	%	1.18	( 2.11)	1.23	( 2.25)
4. ค่าใช้จ่ายในการดำเนินงาน	%	( 2.44)	( 1.31)	( 2.43)	( 1.39)
5. กำไรสุทธิ	%	130.21	(35.93)	137.60	(38.14)



### 13. การวิเคราะห์และคำอธิบายของฝ่ายจัดการ (Management Discussion and Analysis :MD&A)

#### ภาพรวมของผลการดำเนินงาน

ในปี 2563 นับเป็นปีที่บริษัทมีผลการดำเนินงานที่ดีมาก เมื่อเทียบกับหลายๆ ปีที่ผ่านมา แม้ว่าตั้งแต่ต้นปี 2563 ที่ผ่านมามีเศรษฐกิจโลกต้องเผชิญกับความท้าทายสูง หลายปัจจัยจากความไม่แน่นอนของสถานการณ์โลก นับจากสถานการณ์การแพร่ระบาดของเชื้อไวรัสโควิด-19 ที่ระบาดเริ่มจากประเทศจีนจนมาถึงแถบยุโรป อเมริกา และเอเชีย ทำให้ประเทศส่วนใหญ่ทั่วโลกมีจำนวนผู้ติดเชื้อรวมนับร้อยล้านคน ทำให้ทั่วโลกต้องมีการออกมาตรการเว้นระยะห่างทางสังคม (Social distancing) เพื่อป้องกันการแพร่กระจายของเชื้อไวรัสโควิด-19 ส่งผลกระทบต่อการใช้ชีวิตของผู้คน และทำให้กิจกรรมทางเศรษฐกิจของประเทศต่าง ๆ ทั่วโลกหยุดชะงักพร้อมกัน อีกทั้งส่งผลให้ห่วงโซ่การผลิตหรือซัพพลายเชนทั่วโลกหยุดชะงักพร้อมกับรายได้และกำลังซื้อที่ลดลงรุนแรง ทำให้ลูกค้านั้นเป็นวิกฤตทางเศรษฐกิจโลก รวมทั้งความตึงเครียดระหว่างสหรัฐอเมริกาและจีน ทั้งในเรื่องการค้าและเทคโนโลยีและการที่ธนาคารกลางสหรัฐอเมริกา (FED) มีนโยบายคงอัตราดอกเบี้ยที่ระดับต่ำ และเพิ่มการถือครองหลักทรัพย์ของกระทรวงการคลังตลอดจนความผันผวนของอัตราแลกเปลี่ยนเงินตราอย่างต่อเนื่องกระทบต่อความสามารถในการแข่งขันด้านการส่งออกที่ลดลงจากเงินบาทเทียบกับเงินเหรียญสหรัฐอเมริกาที่มีแนวโน้มแข็งค่าขึ้น อย่างไรก็ตามในปี 2563 แม้จะมีปัจจัยความเสี่ยงต่าง ๆ ที่มีผลกระทบต่อผลการดำเนินงานบริษัทได้ติดตามสถานการณ์อย่างใกล้ชิดและมีการปรับปรุงสายการผลิต เพื่อเพิ่มประสิทธิภาพการผลิต และบริหารต้นทุน และค่าใช้จ่าย เพื่อรักษาความมั่นคงทางธุรกิจให้มีกระแสเงินสดที่เพียงพอ และมีสภาพคล่องที่ดี เพื่อหนุนการเติบโตอย่างมั่นคงในระยะยาว ทำให้บริษัทและบริษัทย่อยมีรายได้จากการขายจำนวน 4,956.63 ล้านบาท เพิ่มขึ้น 57.96 ล้านบาท จากปี 2562 ร้อยละ 1.18 ขณะที่ต้นทุนขายจำนวน 4,452.79 ล้านบาท ลดลง 101.06 ล้านบาท จากปี 2562 ร้อยละ 2.22 ทำให้อัตรากำไรขั้นต้นอยู่ที่ร้อยละ 10.16 เพิ่มขึ้นจากร้อยละ 7.04 ในปี 2562 ส่งผลให้ปี 2563 บริษัทและบริษัทย่อยมีกำไรสุทธิ จำนวน 247.16 ล้านบาท เพิ่มขึ้นจากปี 2562 ที่มีกำไรสุทธิจำนวน 107.36 ล้านบาท

การวิเคราะห์ผลการดำเนินงาน

รายได้

รายได้	ปี 2563		ปี 2562		เพิ่มขึ้น (ลดลง)	
	ล้านบาท	%	ล้านบาท	%	ล้านบาท	%
รายได้จากการขาย	4,956.63	99.32	4,898.67	99.76	57.96	1.18
กำไรจากอัตราแลกเปลี่ยนสุทธิ	21.89	0.44	-	-	21.89	-
รายได้อื่น	12.10	0.24	11.93	0.24	0.17	1.41
รวมรายได้	4,990.62	100.00	4,910.60	100.00	80.02	1.63

บริษัทและบริษัทย่อยมีรายได้รวมในปี 2563 จำนวน 4,990.62 ล้านบาท เพิ่มขึ้น 80.02 ล้านบาท หรือเพิ่มขึ้น ร้อยละ 1.63 เมื่อเทียบกับปี 2562 การเพิ่มขึ้นของรายได้รวมมีสาเหตุหลักมาจาก

- รายได้จากการขาย ในปี 2563 มีจำนวน 4,956.63 ล้านบาท คิดเป็นร้อยละ 99.32 ของรายได้รวมเพิ่มขึ้น 57.96 ล้านบาท หรือเพิ่มขึ้นร้อยละ 1.18 เมื่อเทียบกับปี 2562 เนื่องจากบริษัทมีการขยายกำลังการผลิตตลอดจนมีการพัฒนาผลิตภัณฑ์ใหม่ ทำให้ปริมาณการขายรวมเพิ่มขึ้น โดยเฉพาะในกลุ่มผลิตภัณฑ์อาหารสัตว์เลี้ยงที่ขยายตัวอย่างต่อเนื่อง รวมทั้งมีลูกค้าใหม่เพิ่มขึ้น

- กำไรจากอัตราแลกเปลี่ยนสุทธิ ในปี 2563 มีจำนวน 21.89 ล้านบาท คิดเป็นร้อยละ 0.44 ของรายได้รวมเมื่อเทียบกับปี 2562 ซึ่งมีผลขาดทุนจากอัตราแลกเปลี่ยนสุทธิจำนวน 17.17 ล้านบาท ทั้งนี้เนื่องจากค่าเงินบาทเฉลี่ยอ่อนค่าเมื่อเทียบกับเงินดอลลาร์สหรัฐอเมริกามากกว่าปี 2562

- รายได้อื่น ในปี 2563 มีจำนวน 12.10 ล้านบาท คิดเป็นร้อยละ 0.24 ของรายได้รวม เพิ่มขึ้น 0.17 ล้านบาท หรือเพิ่มขึ้นร้อยละ 1.41 เมื่อเทียบกับปี 2562

ค่าใช้จ่าย

ค่าใช้จ่าย	ปี 2563		ปี 2562		เพิ่มขึ้น (ลดลง)	
	ล้านบาท	% ยอดขาย	ล้านบาท	% ยอดขาย	ล้านบาท	%
ต้นทุนขาย	4,452.79	89.84	4,553.85	92.96	(101.06)	(2.22)
ค่าใช้จ่ายในการขายและบริหาร	232.11	4.68	230.84	4.71	1.27	0.55
ขาดทุนจากอัตราแลกเปลี่ยนสุทธิ	-	-	17.17	0.35	(17.17)	-
ต้นทุนทางการเงิน	1.16	0.02	2.96	0.06	(1.80)	(60.77)
รวมค่าใช้จ่าย	4,686.06	94.54	4,804.82	98.08	(118.76)	(2.47)

บริษัทและบริษัทย่อย มีค่าใช้จ่ายรวม ในปี 2563 จำนวน 4,686.06 ล้านบาท ลดลง 118.76 ล้านบาท หรือลดลงร้อยละ 2.47 เมื่อเทียบกับปี 2562 การลดลงของค่าใช้จ่ายรวมมีสาเหตุหลักมาจาก

- ต้นทุนขาย ในปี 2563 มีจำนวน 4,452.79 ล้านบาท คิดเป็นร้อยละ 89.84 ของรายได้จากการขาย ลดลง 101.06 ล้านบาท หรือลดลงร้อยละ 2.22 เมื่อเทียบกับปี 2562 เนื่องจากปริมาณการผลิตที่เพิ่มขึ้น และบริหารจัดการสินค้าคงคลังได้ดี ทำให้สามารถควบคุมค่าใช้จ่ายได้อย่างต่อเนื่องและเพิ่มประสิทธิภาพในการผลิต ทำให้อัตรากำไรขั้นต้นในปี 2563 เพิ่มขึ้นเป็นร้อยละ 10.16 จากร้อยละ 7.04 เมื่อเทียบกับปี 2562

- ค่าใช้จ่ายในการขายและบริหารในปี 2563 มีจำนวน 232.11 ล้านบาท คิดเป็นร้อยละ 4.68 ของรายได้จากการขายเพิ่มขึ้น จำนวน 1.27 ล้านบาท หรือเพิ่มขึ้นร้อยละ 0.55 เมื่อเทียบกับปี 2562 โดยค่าใช้จ่ายในการขายเพิ่มขึ้น จำนวน 10.61 ล้านบาท เนื่องจากปริมาณการขายที่เพิ่มขึ้น และค่าระวางเรือที่เพิ่มขึ้น ขณะที่ค่าใช้จ่ายในการบริหารลดลง 9.34 ล้านบาท เนื่องจากปี 2562 มีการรับรู้ประมาณหนี้สินผลประโยชน์เมื่อเกษียณอายุและต้นทุนบริการอดีตเพิ่มขึ้น

- ต้นทุนทางการเงิน ในปี 2563 มีจำนวน 1.16 ล้านบาท คิดเป็นร้อยละ 0.02 ของรายได้จากการขายลดลง 1.80 ล้านบาท หรือลดลงร้อยละ 60.77 เมื่อเทียบกับปี 2562 เนื่องจากบริษัทมีสภาพคล่องทางการเงินเพียงพอทำให้ภาระดอกเบี้ยลดลง

- ค่าใช้จ่ายภาษีเงินได้ ประกอบด้วย 2 ส่วน คือ

(1) ภาษีเงินได้ ในปี 2563 บริษัทและบริษัทย่อยมีภาษีเงินได้ จำนวน 54.18 ล้านบาท เพิ่มขึ้น 17.84 ล้านบาท เมื่อเทียบกับปี 2562 เนื่องจากบริษัทและบริษัทย่อยมีกำไรสุทธิเพิ่มขึ้น

(2) ภาษีเงินได้รอการตัดบัญชี ในปี 2563 บริษัทและบริษัทย่อยมีการบันทึกค่าใช้จ่ายภาษีเงินได้รอการตัดบัญชีจำนวน 7.20 ล้านบาท ในขณะที่ปี 2562 บริษัทและบริษัทย่อยมีการบันทึกรายได้ภาษีเงินได้รอการตัดบัญชีจำนวน 37.92 ล้านบาท

- กำไรสุทธิ ในปี 2563 บริษัทและบริษัทย่อย มีกำไรสุทธิจำนวน 247.16 ล้านบาท หรือกำไรสุทธิ 0.75 บาทต่อหุ้น เมื่อเทียบกับปี 2562 ซึ่งมีกำไรสุทธิ 107.36 ล้านบาท หรือ กำไรสุทธิ 0.33 บาทต่อหุ้น โดยมีสาเหตุหลักมาจากการบริหารจัดการต้นทุนและปรับปรุงกระบวนการผลิต เพื่อเพิ่มประสิทธิภาพทำให้ต้นทุนการผลิตลดลง รวมทั้งบริษัทมีกำไรจากอัตราแลกเปลี่ยนสุทธิ จำนวน 21.89 ล้านบาท นอกจากนี้บริษัทได้บันทึกการปรับลดมูลค่าสินค้าคงเหลือ (กลับรายการ) จำนวน 36.02 ล้านบาท

## การวิเคราะห์ฐานะการเงิน

### งบแสดงฐานะการเงิน

หน่วย : ล้านบาท

รายการ	31 ธันวาคม 2563	31 ธันวาคม 2562	เพิ่มขึ้น (ลดลง)	%
สินทรัพย์หมุนเวียน	1,909.72	1,721.01	188.71	10.96
สินทรัพย์ไม่หมุนเวียน	766.22	661.16	105.06	15.89
รวมสินทรัพย์	2,675.94	2,382.17	293.77	12.33
หนี้สินหมุนเวียน	447.83	375.00	72.83	19.42
หนี้สินไม่หมุนเวียน	204.92	191.54	13.38	6.98
รวมหนี้สิน	652.75	566.54	86.21	15.22
ส่วนของผู้ถือหุ้น	2,023.19	1,815.63	207.56	11.43
รวมหนี้สินและส่วนของผู้ถือหุ้น	2,675.94	2,382.17	293.77	12.33

### สินทรัพย์

บริษัทและบริษัทย่อยมีสินทรัพย์รวม ณ วันที่ 31 ธันวาคม 2563 จำนวน 2,675.94 ล้านบาท เพิ่มขึ้น 293.77 ล้านบาท หรือ เพิ่มขึ้นร้อยละ 12.33 เมื่อเทียบกับ ณ วันสิ้นปี 2562 ซึ่งประกอบด้วยสินทรัพย์ ดังนี้

#### 1. สินทรัพย์หมุนเวียน

บริษัทและบริษัทย่อยมีสินทรัพย์หมุนเวียนรวม ณ วันที่ 31 ธันวาคม 2563 จำนวน 1,909.72 ล้านบาท คิดเป็นร้อยละ 71.37 ของสินทรัพย์รวม เพิ่มขึ้น 188.71 ล้านบาท หรือเพิ่มขึ้นร้อยละ 10.96 เมื่อเทียบกับ ณ วันสิ้นปี 2562 โดยการเปลี่ยนแปลงที่สำคัญสรุปได้ดังนี้

- ลูกหนี้การค้าและลูกหนี้หมุนเวียนอื่น ณ วันที่ 31 ธันวาคม 2563 มีจำนวน 748.80 ล้านบาท คิดเป็นร้อยละ 27.98 ของสินทรัพย์รวม ลดลง 26.52 ล้านบาท หรือลดจากร้อยละ 3.42 เมื่อเทียบกับ ณ วันสิ้นปี 2562 ลูกหนี้การค้าลดลง เนื่องจากการบริหารลูกหนี้ได้อย่างมีประสิทธิภาพ โดยลูกหนี้การค้า ณ วันสิ้นปี 2563 ส่วนใหญ่จะเป็นลูกหนี้การค้าที่ยังไม่ถึงกำหนดชำระคิดเป็น ร้อยละ 93.67 ของลูกหนี้การค้า ทำให้ระยะเวลาเก็บหนี้เฉลี่ยในปี 2563 ลดลงจาก 57 วัน เป็น 52 วัน ซึ่งสอดคล้องกับระยะเวลาการให้เครดิตต่อลูกค้า โดยปกติระยะเวลาการให้สินเชื่อแก่ลูกค้าของกลุ่มบริษัทมีระยะเวลาตั้งแต่ 30 ถึง 120 วัน ซึ่งบริษัทเชื่อว่าลูกหนี้การค้าดังกล่าวจะไม่มีผลกระทบในทางลบอย่างมีนัยสำคัญต่อสภาพคล่องหรือกระแสเงินสดของบริษัท ขณะที่ลูกหนี้หมุนเวียนอื่นเพิ่มขึ้น

จากการชำระเงินค่าวัตถุดิบและค่าเครื่องจักรล่วงหน้า และเพื่อปฏิบัติตามมาตรฐานการรายงานทางการเงินฉบับที่ 9 บริษัทได้มีการตั้งค่าเพื่อผลขาดทุนจากการด้อยค่าของลูกหนี้การค้าและลูกหนี้อื่น จำนวน 21.46 ล้านบาท

- สิ้นค้าคงเหลือ ณ วันที่ 31 ธันวาคม 2563 มี 1,002.49 ล้านบาท คิดเป็นร้อยละ 37.46 ของสินทรัพย์รวมเพิ่มขึ้น 200.32 ล้านบาท หรือเพิ่มขึ้น ร้อยละ 24.97 เมื่อเทียบกับ ณ วันสิ้นปี 2562 โดยการเพิ่มขึ้นสอดคล้องตามปริมาณการผลิต เพื่อรองรับคำสั่งซื้อของลูกค้า และตอบสนองความต้องการของลูกค้าที่เพิ่มขึ้น บริษัทจึงมีความจำเป็นที่จะต้องสั่งซื้อวัตถุดิบเพิ่มเติม ทำให้ระยะเวลาการหมุนเวียนของสินค้าคงเหลือ เพิ่มขึ้นจาก 22 วัน เป็น 25 วัน ขณะเดียวกันบริษัทมีนโยบายการตั้งสำรองค่าเพื่อสินค้าล้าสมัย สำหรับสินค้าคงเหลือ ที่มีอายุเกิน 1 ปี ขึ้นไป และตั้งในอัตราที่สูงขึ้น เมื่อสินค้าคงเหลือไม่มีการเคลื่อนไหวเป็นระยะเวลานานขึ้นตามลำดับ ซึ่งบริษัทได้มีการตั้งค่าเพื่อสินค้าล้าสมัย ณ วันที่ 31 ธันวาคม 2563 จำนวน 22.99 ล้านบาท หรือคิดเป็นร้อยละ 2.29 ของสินค้าคงเหลือ นอกจากนี้บริษัทมีการตั้งค่าเพื่อการลดลงของสินค้าคงเหลือให้เท่ากับมูลค่าสุทธิที่คาดว่าจะได้รับ ณ วันที่ 31 ธันวาคม 2563 เท่ากับ 54.85 ล้านบาท คิดเป็นร้อยละ 5.47 ของสินค้าคงเหลือ

## 2. สินทรัพย์ไม่หมุนเวียน

บริษัทและบริษัทย่อยมีสินทรัพย์ไม่หมุนเวียนรวม ณ วันที่ 31 ธันวาคม 2563 จำนวน 776.22 ล้านบาท คิดเป็นร้อยละ 28.63 ของสินทรัพย์รวม เพิ่มขึ้น 105.06 ล้านบาท หรือเพิ่มขึ้นร้อยละ 15.89 เมื่อเทียบกับ ณ วันสิ้นปี 2562 โดยการเปลี่ยนแปลงที่สำคัญสรุปได้ดังนี้

- ที่ดิน อาคารและอุปกรณ์ ณ วันที่ 31 ธันวาคม 2563 มีจำนวน 549.99 ล้านบาท คิดเป็นร้อยละ 20.55 ของสินทรัพย์รวม เพิ่มขึ้น 94.13 ล้านบาท หรือเพิ่มขึ้นร้อยละ 20.65 เมื่อเทียบกับ ณ วันสิ้นปี 2562 เนื่องจากบริษัทมีการซื้อเครื่องจักรและอุปกรณ์ที่ทันสมัยพร้อมประสิทธิภาพที่ดีกว่าจำนวน 164.83 ล้านบาท เพื่อรองรับคำสั่งการผลิตที่มีอยู่รวมทั้งการเติบโตที่จะเกิดขึ้นในอนาคต ในขณะที่มีการคิดค่าเสื่อมราคาจำนวน 70.57 ล้านบาท

## หนี้สิน

บริษัทและบริษัทย่อย มีหนี้สินรวม ณ วันที่ 31 ธันวาคม 2563 จำนวน 652.75 ล้านบาทเพิ่มขึ้น 86.21 ล้านบาท หรือคิดเป็นร้อยละ 15.22 เมื่อเทียบกับ ณ วันสิ้นปี 2562 ซึ่งประกอบด้วยหนี้สินดังนี้

### 1. หนี้สินหมุนเวียน

บริษัทและบริษัทย่อยมีหนี้สินหมุนเวียน ณ วันที่ 31 ธันวาคม 2563 จำนวน 447.83 ล้านบาทคิดเป็นร้อยละ 68.61 ของหนี้สินรวมเพิ่มขึ้น 72.83 ล้านบาท หรือเพิ่มขึ้นร้อยละ 19.42 เมื่อเทียบกับ ณ วันสิ้นปี 2562 โดยการเปลี่ยนแปลงที่สำคัญสรุปได้ดังนี้

- เงินเบิกเกินบัญชีและเงินกู้ยืมระยะสั้นจากสถาบันการเงิน ณ วันที่ 31 ธันวาคม 2563 มีจำนวน 5.89 ล้านบาท คิดเป็นร้อยละ 0.90 ของหนี้สินรวม ลดลง 27.30 ล้านบาท หรือลดลงร้อยละ 82.26 เมื่อเทียบกับ ณ วันสิ้นปี 2562 เนื่องจากบริษัทมีสภาพคล่องดีขึ้นทำให้ความต้องการใช้เงินทุนหมุนเวียนลดลง

- เจ้าหนี้การค้าและเจ้าหนี้หมุนเวียนอื่น ณ วันที่ 31 ธันวาคม 2563 มีจำนวน 416.89 ล้านบาท คิดเป็นร้อยละ 63.87 ของหนี้สินรวม เพิ่มขึ้น 83.05 ล้านบาท หรือเพิ่มขึ้นร้อยละ 24.88 เมื่อเทียบกับ ณ วันสิ้นปี 2562 โดยเจ้าหนี้การค้าเพิ่มขึ้นส่วนใหญ่เป็นเจ้าหนี้การค้าวัตถุดิบและวัสดุบรรจุกัณฑ์ที่บริษัทมีการสั่งซื้อเพื่อรองรับการผลิตจากการรับใบสั่งซื้อจากลูกค้าที่คาดว่าจะเพิ่มมากขึ้น อย่างไรก็ตามระยะเวลาในการชำระหนี้ในปี 2563 ลดลงจาก 27 วัน เป็น 22 วัน เมื่อเทียบกับ ณ วันสิ้นปี 2562 ขณะที่เจ้าหนี้หมุนเวียนอื่นเพิ่มขึ้นส่วนใหญ่เป็นเจ้าหนี้จากการซื้อเครื่องจักรและรายจ่ายที่เกี่ยวข้องกับการดำเนินงานของบริษัท แต่ยังมีได้ชำระ เช่น ค่าโบนัสค้างจ่าย และค่าบริการอื่นๆ ค้างจ่าย เป็นต้น

## 2. หนี้สินไม่หมุนเวียน

บริษัทและบริษัทย่อยมีหนี้สินไม่หมุนเวียนรวม ณ วันที่ 31 ธันวาคม 2563 จำนวน 204.92 ล้านบาท คิดเป็นร้อยละ 31.39 ของหนี้สินรวม เพิ่มขึ้น 13.38 ล้านบาท หรือเพิ่มขึ้นร้อยละ 6.98 เมื่อเทียบกับ ณ วันสิ้นปี 2562 โดยเกิดจากการบันทึกหนี้สินตามสัญญาเช่า จำนวน 11.35 ล้านบาท และประมาณการหนี้สินไม่หมุนเวียน สำหรับผลประโยชน์พนักงาน ซึ่งเป็นการบันทึกหนี้สินเกี่ยวกับเงินบำเหน็จ และเงินชดเชยตามกฎหมายแรงงานเนื่องจากเกษียณอายุการทำงานเพิ่มขึ้นจำนวน 2.03 ล้านบาท

## ส่วนของผู้ถือหุ้น

บริษัทและบริษัทย่อยมีส่วนของผู้ถือหุ้น ณ วันที่ 31 ธันวาคม 2563 จำนวน 2,023.19 ล้านบาท เพิ่มขึ้น 207.56 ล้านบาท หรือ เพิ่มขึ้นร้อยละ 11.43 เมื่อเทียบกับ ณ วันสิ้นปี 2562 เนื่องจากบริษัทและบริษัทย่อยมีกำไรสุทธิ จำนวน 247.16 ล้านบาท ขณะเดียวกันบริษัทมีการจ่ายเงินปันผลจากผลการดำเนินงานประจำปี 2562 จำนวน 39.60 ล้านบาท ทำให้บริษัทและบริษัทย่อยมีมูลค่าตามบัญชีต่อหุ้น ณ วันที่ 31 ธันวาคม 2563 เท่ากับ 6.13 บาท เพิ่มขึ้นจาก 5.50 บาท เมื่อเทียบกับ ณ วันสิ้นปี 2562

## การวิเคราะห์งบกระแสเงินสด

งบกระแสเงินสดรวม

หน่วย : ล้านบาท

รายการ	31 ธันวาคม 2563	31 ธันวาคม 2562
กระแสเงินสดสุทธิได้มาจากกิจกรรมดำเนินงาน	249.90	317.67
กระแสเงินสดสุทธิใช้ไปในกิจกรรมลงทุน	(159.68)	(79.78)
กระแสเงินสดสุทธิใช้ไปในกิจกรรมจัดหาเงิน	(75.28)	(160.49)
เงินสดและรายการเทียบเท่าเงินสดเพิ่มขึ้นสุทธิ	14.94	77.40
เงินสดและรายการเทียบเท่าเงินสด ณ วันที่ 1 มกราคม	141.42	64.02
เงินสดและรายการเทียบเท่าเงินสด ณ วันที่ 31 ธันวาคม	156.36	141.42

บริษัทและบริษัทย่อยมีเงินสดและรายการเทียบเท่าเงินสดสำหรับปีสิ้นสุดวันที่ 31 ธันวาคม 2563 จำนวน 156.36 ล้านบาท เพิ่มขึ้น 14.94 ล้านบาท หรือเพิ่มขึ้นร้อยละ 10.56 เมื่อเทียบกับ ณ วันสิ้นปี 2562

การเปลี่ยนแปลงของเงินสดและรายการเทียบเท่าเงินสดสำหรับปี สิ้นสุดวันที่ 31 ธันวาคม 2563 โดยมีรายละเอียดดังนี้

- เงินสดสุทธิได้มาจากกิจกรรมดำเนินงาน มีจำนวน 249.90 ล้านบาท ประกอบด้วยเงินสดที่เกิดจากผลกำไรจำนวน 247.16 ล้านบาท และรายการปรับที่กระทบกำไรเป็นเงินสดรับ ก่อนการเปลี่ยนแปลงในสินทรัพย์และหนี้สินดำเนินงานจำนวน 121.06 ล้านบาท และจากการเปลี่ยนแปลงในสินทรัพย์และหนี้สินดำเนินงานที่สำคัญ ได้แก่ ลูกหนี้การค้าและลูกหนี้หมุนเวียนอื่น ลดลง 21.44 ล้านบาท สินค้าคงเหลือเพิ่มขึ้น 164.30 ล้านบาท เจ้าหนี้การค้าและเจ้าหนี้หมุนเวียนอื่นเพิ่มขึ้น 80.97 ล้านบาท จ่ายผลประโยชน์พนักงาน และภาษีเงินได้ 55.48 ล้านบาท

- เงินสดสุทธิใช้ไปในกิจกรรมลงทุน มีจำนวน 159.68 บาท โดยเกิดจากการลงทุนซื้อเครื่องจักรและอุปกรณ์ จำนวน 161.70 ล้านบาท เงินสดรับจากเงินให้กู้ยืมระยะยาวแก่กิจการอื่น จำนวน 1.20 ล้านบาท เงินสดรับจากจำหน่ายสินทรัพย์จำนวน 0.23 ล้านบาท เงินปันผลรับและดอกเบี้ยรับจำนวน 0.79 ล้านบาท

- เงินสดสุทธิใช้ไปในกิจกรรมจัดหาเงิน มีจำนวนเงิน 75.28 ล้านบาท โดยเป็นเงินสดจ่ายจากเงินกู้ยืมระยะสั้นจากสถาบันการเงิน จำนวน 27.30 ล้านบาท และเงินปันผลจ่ายให้แก่ผู้ถือหุ้นของบริษัทจำนวน 39.60 ล้านบาท และจ่ายชำระหนี้ตามสัญญาเช่าจำนวน 7.22 ล้านบาท

## การวิเคราะห์อัตราส่วนทางการเงิน

### อัตราส่วนสภาพคล่อง

บริษัทและบริษัทย่อยในปี 2563 มีอัตราส่วนสภาพคล่องเท่ากับ 4.26 เท่า ลดลงจากปี 2562 ซึ่งเท่ากับ 4.59 เท่า เนื่องจากอัตรการเพิ่มขึ้นของสินทรัพย์หมุนเวียนน้อยกว่าหนี้สินหมุนเวียน กล่าวคือ กลุ่มบริษัทมีสินทรัพย์หมุนเวียนเพิ่มขึ้น 188.71 ล้านบาท หรือเพิ่มขึ้น ร้อยละ 10.96 โดยในส่วนของหนี้สินหมุนเวียนเพิ่มขึ้น 72.84 ล้านบาท หรือเพิ่มขึ้นร้อยละ 19.42 ในขณะที่อัตราส่วนสภาพคล่องหมุนเร็วในปี 2563 เท่ากับ 1.86 เท่า ลดลงจากปี 2562 ซึ่งเท่ากับ 2.32 เท่า เนื่องจาก การเพิ่มขึ้นของปริมาณสินค้าคงเหลือ เพื่อรองรับการผลิตที่เพิ่มขึ้น และรอการส่งมอบในอนาคต อย่างไรก็ตามบริษัทยังมีสภาพคล่องที่เพียงพอ โดย ณ วันที่ 31 ธันวาคม 2563 กลุ่มบริษัทมีวงเงินสินเชื่อซึ่งยังมีได้เบิกใช้เป็นจำนวน 1,257 ล้านบาท

### อัตราส่วนแสดงความสามารถในการหากำไร

บริษัทและบริษัทย่อยในปี 2563 มีอัตรากำไรขั้นต้นเท่ากับร้อยละ 10.16 เพิ่มขึ้นจากปี 2562 ซึ่งเท่ากับร้อยละ 7.04 เนื่องจากการบริหารจัดการต้นทุนการผลิตและควบคุมค่าใช้จ่ายได้อย่างมีประสิทธิภาพ ในขณะที่อัตราผลตอบแทนผู้ถือหุ้นในปี 2563 เท่ากับร้อยละ 12.88 เพิ่มขึ้นจากปี 2562 ซึ่งเท่ากับร้อยละ 5.98 เนื่องจากบริษัทมีกำไรสุทธิเพิ่มขึ้น

### อัตราส่วนแสดงประสิทธิภาพในการดำเนินงาน

บริษัทและบริษัทย่อย ในปี 2563 มีอัตราผลตอบแทนจากสินทรัพย์เท่ากับ 9.77% เพิ่มขึ้นจากปี 2562 ซึ่งเท่ากับ 4.35% และมีอัตราผลตอบแทนจากสินทรัพย์ถาวรในปี 2563 เท่ากับ 49.93% เพิ่มขึ้นจากปี 2562 ซึ่งเท่ากับ 27.66% เนื่องจากกำไรสุทธิที่เพิ่มขึ้นจากการปรับปรุงสายการผลิต เพื่อเพิ่มประสิทธิภาพ

### อัตราส่วนวิเคราะห์นโยบายทางการเงิน

บริษัทและบริษัทย่อย ในปี 2563 มีอัตราส่วนหนี้สินต่อส่วนของผู้ถือหุ้นเท่ากับ 0.32 เท่า เพิ่มขึ้นจากปี 2562 ซึ่งเท่ากับ 0.31 เท่า ปรับเพิ่มเพียงเล็กน้อยจากเจ้าหน้าที่การค้า เพื่อสนับสนุนการเติบโตของปริมาณการขายที่คาดว่าจะเพิ่มขึ้น ขณะที่อัตราส่วนความสามารถในการชำระดอกเบี้ย เท่ากับ 262.65 เท่า เพิ่มขึ้นจากปี 2562 ซึ่งเท่ากับ 110.20 เท่า เนื่องจากการบริหารลูกหนี้ได้อย่างมีประสิทธิภาพทำให้บริษัทมีสภาพคล่องโดยไม่จำเป็นต้องกู้ยืมจากสถาบันการเงินทำให้ดอกเบี้ยจ่ายลดลง



## ปัจจัยที่อาจมีผลกระทบต่อฐานะการเงินและผลการดำเนินงานในอนาคต

ในปี 2564 ความท้าทายยังเป็นเรื่องต่อเนื่องจากปีก่อน คือความกังวลต่อเศรษฐกิจโลกจากการแพร่ระบาดของเชื้อไวรัสโควิด-19 ที่กลับมารุนแรงในหลายประเทศ โดยเฉพาะไวรัสโควิดกลายพันธุ์ที่มีศูนย์กลางการแพร่ระบาดมาจากสหราชอาณาจักร ซึ่งอาจกดดันให้ระบบเศรษฐกิจในหลายประเทศทั่วโลก ได้รับผลกระทบอย่างรุนแรง เป็นปัจจัยที่กดดันการฟื้นตัวของเศรษฐกิจโลกในอนาคต แม้ว่าเศรษฐกิจโลกเริ่มฟื้นตัวอย่างช้าๆ และมีแนวโน้มดีขึ้นจากการประสบผลสำเร็จของการพัฒนาวัคซีนต้านไวรัสโควิด-19 การที่สหรัฐอเมริกาจับมือกับจีนบรรลุข้อตกลงทางการค้ากันได้ การออกมาตรการกระตุ้นเศรษฐกิจของประเทศต่างๆ ทั่วโลก ดังนั้นท่ามกลางปัจจัยความเสี่ยงต่าง ๆ ของเศรษฐกิจโลก บริษัทอาจจะต้องเผชิญกับปัจจัยความเสี่ยงต่าง ๆ ทั้งจากภายนอกและภายในประเทศ ที่อาจจะเกิดขึ้นได้ซึ่งอาจส่งผลกระทบต่อฐานะการเงินและผลการดำเนินงานในอนาคตของบริษัท โดยปัจจัยความเสี่ยงที่สำคัญได้แก่

- ความเสี่ยงจากอัตราแลกเปลี่ยนเงินตราต่างประเทศ เนื่องจากบริษัทมีรายได้จากการส่งออกสินค้ามากกว่าร้อยละ 90 โดยรายได้ที่ได้รับอยู่ในรูปของเงินดอลลาร์สหรัฐฯ เป็นส่วนใหญ่ โดยเงินบาทเทียบกับเงินดอลลาร์สหรัฐฯ มีแนวโน้มแข็งค่าขึ้นอาจส่งผลกระทบทำให้ความสามารถในการส่งออกถูกลดทอนลง ดังนั้นบริษัทจึงได้มีการติดตามการเคลื่อนไหวของอัตราแลกเปลี่ยนเงินตราต่างประเทศและป้องกันความเสี่ยงจากอัตราแลกเปลี่ยนโดยการทำสัญญาซื้อขายเงินตราต่างประเทศล่วงหน้า
- ความเสี่ยงจากวัตถุดิบ เนื่องจากบริษัทต้องพึ่งพาวัตถุดิบจากต่างประเทศเป็นหลัก ทำให้บริษัทมีความเสี่ยงที่อาจจะได้รับผลกระทบจากปริมาณวัตถุดิบ และราคาวัตถุดิบได้ หากเกิดกรณีที่วัตถุดิบขาดแคลนหรือราคาวัตถุดิบ มีความผันผวนมาก ซึ่งจะก่อให้เกิดผลกระทบต่อการทำงานอย่างมีนัยสำคัญได้
- ความเสี่ยงจากลูกค้า เนื่องจากบริษัทดำเนินธุรกิจผลิตอาหารทะเล เพื่อการส่งออกโดยรับจ้างทำการผลิตสินค้าตามคำสั่งของลูกค้า ทำให้บริษัทอาจได้รับผลกระทบจากความต้องการของสินค้า และยอดขายของบริษัทได้จากข้อจำกัดด้านกำลังซื้อที่ลดลงของลูกค้าในต่างประเทศ ดังนั้นบริษัทพยายามที่จะขยายตลาด โดยการหาลูกค้ารายใหม่ ๆ ในภูมิภาคต่าง ๆ เพิ่มขึ้น พร้อมกับพัฒนาผลิตภัณฑ์ใหม่ และรูปแบบใหม่ ๆ อย่างต่อเนื่อง เพื่อตอบสนองความต้องการของลูกค้า
- ความเสี่ยงจากการให้สินเชื่อ เนื่องจากรายได้ของบริษัทเป็นการขายสินค้าให้ลูกค้า และมีการกระจายไปยังลูกค้าจำนวนมาก โดยมีการกำหนดเกณฑ์การให้สินเชื่อที่รอบคอบ ซึ่งผู้บริหารเห็นว่าบริษัทมีความเสี่ยงจากการกระจุกตัวของความเสี่ยงด้านการให้สินเชื่อที่เกี่ยวกับลูกหนี้การค้าอยู่ในระดับต่ำ

จากปัจจัยความเสี่ยงต่าง ๆ ดังกล่าวข้างต้น บริษัทได้สังเกตเห็นถึงผลที่อาจกระทบต่อฐานะการเงิน และผลการดำเนินงานได้ โดยบริษัทได้กำหนดนโยบายดำเนินงานและติดตามสถานการณ์อย่างใกล้ชิด และมุ่งเน้น บริหารต้นทุนและค่าใช้จ่ายเพื่อรักษาความมั่นคงทางธุรกิจให้มีกระแสเงินสดที่เพียงพอและมีสภาพคล่องที่ดี เพื่อหนุนการเติบโตอย่างมั่นคงในระยะยาว

#### 14. รายงานความรับผิดชอบของคณะกรรมการบริษัทต่อรายงานทางการเงิน

คณะกรรมการบริษัทเป็นผู้รับผิดชอบต่อการเงินรวมและงบการเงินเฉพาะกิจการของบริษัท ทropicool แคนนิ่ง (ประเทศไทย) จำกัด (มหาชน) และบริษัทย่อย รวมถึงข้อมูลสารสนเทศที่ปรากฏในรายงานประจำปี ซึ่งงบการเงินดังกล่าวได้จัดทำขึ้นตามมาตรฐานรายงานทางการเงิน และใช้นโยบายการบัญชีที่เหมาะสมและถือปฏิบัติโดยสม่ำเสมอ และใช้ดุลพินิจอย่างระมัดระวัง และการประมาณการที่ดีที่สุดในการจัดทำ รวมทั้งการเปิดเผยข้อมูลที่สำคัญอย่างเพียงพอในหมายเหตุประกอบงบการเงิน เพื่อให้เกิดความโปร่งใส และเป็นประโยชน์ต่อผู้ถือหุ้น และนักลงทุนทั่วไปที่มีส่วนได้เสียที่จะได้รับทราบข้อมูลที่แสดงฐานะการเงินและผลการดำเนินงานที่ครบถ้วนเป็นจริง และสมเหตุสมผล ทั้งนี้งบการเงินรวมและงบการเงินเฉพาะกิจการดังกล่าวได้ผ่านการตรวจสอบและให้ความเห็นอย่างไม่มีเงื่อนไขจากผู้สอบบัญชีรับอนุญาต บริษัท เคพีเอ็มจี ภูมิภาค ไทย สอบบัญชี จำกัด แล้ว

คณะกรรมการบริษัทได้จัดให้มีและดำรงรักษาไว้ซึ่งระบบการควบคุมภายในที่เหมาะสม และระบบการกำกับดูแลที่มีประสิทธิผล เพื่อให้เกิดความมั่นใจ และเชื่อถือได้ของข้อมูลทางการเงินที่มีความถูกต้อง ครบถ้วน และเพียงพอต่อการดูแลรักษาทรัพย์สินของบริษัทตลอดจนเพื่อป้องกันไม่ให้เกิดการทุจริตหรือมีการดำเนินการที่ผิดปกติดังมีสาระสำคัญโดยคณะกรรมการบริษัทได้แต่งตั้งคณะกรรมการตรวจสอบ ซึ่งประกอบด้วยกรรมการอิสระจำนวน 3 ท่าน ที่มีคุณสมบัติครบถ้วน ตามข้อกำหนดของตลาดหลักทรัพย์ให้เข้ามาทำหน้าที่ดูแลรับผิดชอบและสอบทานให้บริษัทมีการรายงานทางการเงินอย่างถูกต้องและครบถ้วน ตลอดจนสอบทานให้บริษัทมีระบบการควบคุมภายในที่เหมาะสม ซึ่งคณะกรรมการตรวจสอบได้ รายงานผลการปฏิบัติงานต่อคณะกรรมการบริษัทแล้ว

คณะกรรมการบริษัทมีความเห็นว่างบการเงินรวมและงบการเงินเฉพาะของ บริษัท ทropicool แคนนิ่ง (ประเทศไทย) จำกัด (มหาชน) และบริษัทย่อย ณ วันที่ 31 ธันวาคม 2563 ผลการดำเนินงานและกระแสเงินสดที่ผู้สอบบัญชีของบริษัทได้ตรวจสอบและคณะกรรมการตรวจสอบได้สอบทานแล้ว ได้แสดงฐานะการเงินผลการดำเนินงานและกระแสเงินสดของบริษัท โดยถูกต้องตามที่ควรในสาระสำคัญตามมาตรฐานรายงานทางการเงิน



ดาโต๊ะ ชรี ตัน บุน ปิน  
ประธานกรรมการ



นายกัมพล วัชรนิมิต  
กรรมการผู้จัดการ

**บริษัท ทรอปีคอลแคนนิ่ง (ประเทศไทย) จำกัด (มหาชน)  
และบริษัทย่อย**

งบการเงินสำหรับปีสิ้นสุดวันที่ 31 ธันวาคม 2563

และ

รายงานของผู้สอบบัญชีรับอนุญาต



KPMG Phoomchai Audit Ltd.  
50<sup>th</sup> Floor, Empire Tower  
1 South Sathorn Road, Yannawa  
Sathorn, Bangkok 10120,  
Thailand  
Tel +66 2677 2000

บริษัท เคพีเอ็มจี ภูมิไชย สอบบัญชี จำกัด  
ชั้น 50 เอ็มไพร์ทาวเวอร์  
1 ถนนสาทรใต้ แขวงยานนาวา  
เขตสาทร กรุงเทพฯ 10120  
โทร +66 2677 2000  
แฟกซ์ +66 2677 2222  
เว็บไซต์ home.kpmg/th

## รายงานของผู้สอบบัญชีรับอนุญาต

เสนอ ผู้ถือหุ้นบริษัท ทropicคอลแคนนิ่ง (ประเทศไทย) จำกัด (มหาชน)

### ความเห็น

ข้าพเจ้าได้ตรวจสอบงบการเงินรวมและงบการเงินเฉพาะกิจการของบริษัท ทropicคอล แคนนิ่ง (ประเทศไทย) จำกัด (มหาชน) และบริษัทย่อย (กลุ่มบริษัท) และของเฉพาะบริษัท ทropicคอล แคนนิ่ง (ประเทศไทย) จำกัด (มหาชน) (บริษัท) ตามลำดับ ซึ่งประกอบด้วยงบแสดงฐานะการเงินรวมและงบแสดงฐานะการเงินเฉพาะกิจการ ณ วันที่ 31 ธันวาคม 2563 งบกำไรขาดทุนเบ็ดเสร็จรวมและงบกำไรขาดทุนเบ็ดเสร็จเฉพาะกิจการ งบแสดงการเปลี่ยนแปลงส่วนของผู้ถือหุ้นรวม และงบแสดงการเปลี่ยนแปลงส่วนของผู้ถือหุ้นเฉพาะกิจการ และงบกระแสเงินสดรวมและงบกระแสเงินสดเฉพาะกิจการ สำหรับปีสิ้นสุดวันเดียวกัน รวมถึงหมายเหตุซึ่งประกอบด้วยสรุปนโยบายการบัญชีที่สำคัญและเรื่องอื่น ๆ

ข้าพเจ้าเห็นว่า งบการเงินรวมและงบการเงินเฉพาะกิจการข้างต้นนี้แสดงฐานะการเงินรวมและฐานะการเงินเฉพาะกิจการของกลุ่มบริษัทและบริษัท ตามลำดับ ณ วันที่ 31 ธันวาคม 2563 ผลการดำเนินงานรวมและผลการดำเนินงานเฉพาะกิจการ และกระแสเงินสดรวมและกระแสเงินสดเฉพาะกิจการ สำหรับปีสิ้นสุดวันเดียวกัน โดยถูกต้องตามที่ควรในสาระสำคัญ ตามมาตรฐานการรายงานทางการเงิน

### เกณฑ์ในการแสดงความเห็น

ข้าพเจ้าได้ปฏิบัติตามตรวจสอบตามมาตรฐานการสอบบัญชี ความรับผิดชอบของข้าพเจ้าได้กล่าวไว้ในวรรคความรับผิดชอบของผู้สอบบัญชีต่อการตรวจสอบงบการเงินรวมและงบการเงินเฉพาะกิจการในรายงานของข้าพเจ้า ข้าพเจ้ามีความเป็นอิสระจากกลุ่มบริษัทและบริษัทตามข้อกำหนดจรรยาบรรณของผู้ประกอบวิชาชีพบัญชีที่กำหนดโดยสภาวิชาชีพบัญชีในส่วนที่เกี่ยวข้องกับการตรวจสอบงบการเงินรวมและงบการเงินเฉพาะกิจการ และข้าพเจ้าได้ปฏิบัติตามความรับผิดชอบด้านจรรยาบรรณอื่น ๆ ซึ่งเป็นไปตามข้อกำหนดเหล่านี้ ข้าพเจ้าเชื่อว่าหลักฐานการสอบบัญชีที่ข้าพเจ้าได้รับเพียงพอและเหมาะสมเพื่อใช้เป็นเกณฑ์ในการแสดงความเห็นของข้าพเจ้า



เรื่องสำคัญในการตรวจสอบ

เรื่องสำคัญในการตรวจสอบคือเรื่องต่างๆ ที่มีนัยสำคัญที่สุดตามดุลยพินิจของผู้ประกอบวิชาชีพของข้าพเจ้าในการตรวจสอบงบการเงินรวมและงบการเงินเฉพาะกิจการสำหรับงวดปัจจุบัน ข้าพเจ้าได้นำเรื่องเหล่านี้มาพิจารณาในบริบทของการตรวจสอบงบการเงินรวมและงบการเงินเฉพาะกิจการ โดยรวมและในการแสดงความเห็นของข้าพเจ้า ทั้งนี้ข้าพเจ้าไม่ได้แสดงความเห็นแยกต่างหากสำหรับเรื่องเหล่านี้

มูลค่าสินค้าคงเหลือ	
อ้างอิงหมายเหตุประกอบงบการเงินข้อ 4 และ ข้อ 8	
<b>เรื่องสำคัญในการตรวจสอบ</b>	<b>ได้ตรวจสอบเรื่องดังกล่าวอย่างไร</b>
สินค้าคงเหลือมียอดคงเหลือที่มีนัยสำคัญและต้องบันทึกด้วยราคาทุนหรือมูลค่าสุทธิที่จะได้รับแล้วแต่มูลค่าใดจะต่ำกว่า การประมาณการมูลค่าสุทธิที่จะได้รับของสินค้าคงเหลือเกี่ยวข้องกับการใช้ดุลยพินิจของผู้บริหารและอยู่บนพื้นฐานของภาวะการณ์ความผันผวนของราคาวัตถุดิบ ดังนั้นข้าพเจ้าจึงเห็นว่าเรื่องดังกล่าวเป็นเรื่องสำคัญในการตรวจสอบ	<p>วิธีการตรวจสอบของข้าพเจ้า รวมถึง</p> <ul style="list-style-type: none"> <li>• สอบถามผู้บริหารและสุ่มทดสอบกับเอกสารที่เกี่ยวข้องเพื่อทำความเข้าใจในกระบวนการวัดมูลค่าสินค้าคงเหลือรวมทั้งนโยบายของกลุ่มบริษัทและบริษัทในการประมาณการมูลค่าสุทธิที่คาดว่าจะได้รับของสินค้าคงเหลือ</li> <li>• ทำความเข้าใจลักษณะของระบบการควบคุมภายในที่เกี่ยวข้องกับการบริหารจัดการสินค้าคงเหลือและเข้าร่วมสังเกตการณ์การตรวจนับและสุ่มทดสอบสภาพของสินค้าคงเหลือ</li> <li>• ทดสอบการออกแบบและการนำมาปฏิบัติของระบบการควบคุมภายใน รวมถึงสุ่มทดสอบการควบคุมภายในที่สำคัญ</li> <li>• สุ่มทดสอบรายการในรายงานอายุสินค้าและประเมินข้อสมมติของผู้บริหารที่สำคัญที่ใช้ในการประมาณการสินค้าเสียหายและเสื่อมสภาพ</li> </ul>



มูลค่าของสินค้าคงเหลือ	
อ้างอิงหมายเหตุประกอบงบการเงินข้อ 4 และ ข้อ 8	
เรื่องสำคัญในการตรวจสอบ	ได้ตรวจสอบเรื่องดังกล่าวอย่างไร
	<ul style="list-style-type: none"><li>ทดสอบการประมาณการมูลค่าสุทธิที่จะได้รับของสินค้าคงเหลือโดยสุ่มทดสอบราคาขายหักด้วยค่าใช้จ่ายที่จำเป็นในการขายกับเอกสารที่เกี่ยวข้องตลอดจนทดสอบการคำนวณ</li><li>พิจารณาถึงความเพียงพอของการเปิดเผยข้อมูลตามมาตรฐานการรายงานทางการเงิน</li></ul>

### ข้อมูลอื่น

ผู้บริหารเป็นผู้รับผิดชอบต่อข้อมูลอื่น ข้อมูลอื่นประกอบด้วยข้อมูลซึ่งรวมอยู่ในรายงานประจำปี แต่ไม่รวมถึงงบการเงินรวมและงบการเงินเฉพาะกิจการและรายงานของผู้สอบบัญชีที่อยู่ในรายงานนั้น ซึ่งคาดว่ารายงานประจำปีจะถูกจัดเตรียมให้ข้าพเจ้าภายหลังวันที่ในรายงานของผู้สอบบัญชีนี้

ความเห็นของข้าพเจ้าต่องบการเงินรวมและงบการเงินเฉพาะกิจการไม่ครอบคลุมถึงข้อมูลอื่นและข้าพเจ้าไม่ได้ให้ความเชื่อมั่นต่อข้อมูลอื่น

ความรับผิดชอบของข้าพเจ้าที่เกี่ยวข้องเนื่องกับการตรวจสอบงบการเงินรวมและงบการเงินเฉพาะกิจการ คือ การอ่านข้อมูลอื่นตามที่ระบุข้างต้นเมื่อจัดทำแล้ว และพิจารณาว่าข้อมูลอื่นมีความขัดแย้งที่มีสาระสำคัญกับงบการเงินรวมและงบการเงินเฉพาะกิจการหรือกับความรู้อื่นที่ได้รับจากการตรวจสอบของข้าพเจ้า หรือปรากฏว่าข้อมูลอื่นมีการแสดงข้อมูลที่ขัดต่อข้อเท็จจริงอันเป็นสาระสำคัญหรือไม่

เมื่อข้าพเจ้าได้อ่านรายงานประจำปี หากข้าพเจ้าสรุปได้ว่ามีการแสดงข้อมูลที่ขัดต่อข้อเท็จจริงอันเป็นสาระสำคัญ ข้าพเจ้าต้องสื่อสารเรื่องดังกล่าวกับผู้มีหน้าที่ในการกำกับดูแลและขอให้ทำการแก้ไข

ความรับผิดชอบของผู้บริหารและผู้มีหน้าที่ในการกำกับดูแลต่องบการเงินรวมและงบการเงินเฉพาะกิจการ

ผู้บริหารมีหน้าที่รับผิดชอบในการจัดทำและนำเสนองบการเงินรวมและงบการเงินเฉพาะกิจการเหล่านี้ โดยถูกต้องตามที่ควรตามมาตรฐานการรายงานทางการเงิน และรับผิดชอบเกี่ยวกับการควบคุมภายในที่ผู้บริหารพิจารณาว่าจำเป็นเพื่อให้สามารถจัดทำงบการเงินรวมและงบการเงินเฉพาะกิจการที่ปราศจากการแสดงข้อมูลที่ขัดต่อข้อเท็จจริงอันเป็นสาระสำคัญ ไม่ว่าจะเกิดจากการทุจริตหรือข้อผิดพลาด



ในการจัดทำงบการเงินรวมและงบการเงินเฉพาะกิจการ ผู้บริหารรับผิดชอบในการประเมินความสามารถของกลุ่มบริษัทและบริษัทในการดำเนินงานต่อเนื่อง เปิดเผยเรื่องที่เกี่ยวข้องกับการดำเนินงานต่อเนื่อง (ตามความเหมาะสม) และการใช้เกณฑ์การบัญชีสำหรับการดำเนินงานต่อเนื่องเว้นแต่ผู้บริหารมีความตั้งใจที่จะเลิกกลุ่มบริษัทและบริษัท หรือหยุดดำเนินงานหรือไม่สามารถดำเนินงานต่อเนื่องต่อไปได้

ผู้มีหน้าที่ในการกำกับดูแลมีหน้าที่ในการสอดส่องดูแลกระบวนการในการจัดทำรายงานทางการเงินของกลุ่มบริษัทและบริษัท

#### ความรับผิดชอบของผู้สอบบัญชีต่อการตรวจสอบงบการเงินรวมและงบการเงินเฉพาะกิจการ

การตรวจสอบของข้าพเจ้ามีวัตถุประสงค์เพื่อให้ได้ความเชื่อมั่นอย่างสมเหตุสมผลว่างบการเงินรวมและงบการเงินเฉพาะกิจการ โดยรวมปราศจากการแสดงข้อมูลที่ขัดต่อข้อเท็จจริงอันเป็นสาระสำคัญหรือไม่ ไม่ว่าจะเกิดจากการทุจริตหรือข้อผิดพลาด และเสนอรายงานของผู้สอบบัญชีซึ่งรวมความเห็นของข้าพเจ้าอยู่ด้วย ความเชื่อมั่นอย่างสมเหตุสมผลคือความเชื่อมั่นในระดับสูงแต่ไม่ได้เป็นการรับประกันว่าการปฏิบัติงานตรวจสอบตามมาตรฐานการสอบบัญชีจะสามารถตรวจพบข้อมูลที่ขัดต่อข้อเท็จจริงอันเป็นสาระสำคัญที่มีอยู่ได้เสมอไป ข้อมูลที่ขัดต่อข้อเท็จจริงอาจเกิดจากการทุจริตหรือข้อผิดพลาดและถือว่ามีสาระสำคัญเมื่อคาดการณได้ อย่างสมเหตุสมผลว่ารายการที่ขัดต่อข้อเท็จจริงแต่ละรายการหรือทุกรายการรวมกันจะมีผลต่อการตัดสินใจทางเศรษฐกิจของผู้ใช้งบการเงินจากการใช้งบการเงินรวมและงบการเงินเฉพาะกิจการเหล่านี้

ในการตรวจสอบของข้าพเจ้าตามมาตรฐานการสอบบัญชี ข้าพเจ้าได้ใช้ดุลยพินิจและการสังเกตและสงสัยเชิงผู้ประกอบวิชาชีพตลอดการตรวจสอบ การปฏิบัติงานของข้าพเจ้ารวมถึง

- ระบุและประเมินความเสี่ยงจากการแสดงข้อมูลที่ขัดต่อข้อเท็จจริงอันเป็นสาระสำคัญในงบการเงินรวมและงบการเงินเฉพาะกิจการ ไม่ว่าจะเกิดจากการทุจริตหรือข้อผิดพลาด ออกแบบและปฏิบัติงานตามวิธีการตรวจสอบเพื่อตอบสนองต่อความเสี่ยงเหล่านั้น และได้หลักฐานการสอบบัญชีที่เพียงพอและเหมาะสมเพื่อเป็นเกณฑ์ในการแสดงความเห็นของข้าพเจ้า ความเสี่ยงที่ไม่พบข้อมูลที่ขัดต่อข้อเท็จจริงอันเป็นสาระสำคัญซึ่งเป็นผลมาจากการทุจริตจะสูงกว่าความเสี่ยงที่เกิดจากข้อผิดพลาดเนื่องจากการทุจริตอาจเกี่ยวกับการสมรู้ร่วมคิด การปลอมแปลงเอกสารหลักฐาน การตั้งใจละเว้นการแสดงผล การแสดงผลที่ไม่ตรงตามข้อเท็จจริงหรือการแทรกแซงการควบคุมภายใน
- ทำความเข้าใจในระบบการควบคุมภายในที่เกี่ยวข้องกับการตรวจสอบ เพื่อออกแบบวิธีการตรวจสอบที่เหมาะสมกับสถานการณ์ แต่ไม่ใช่เพื่อวัตถุประสงค์ในการแสดงความเห็นต่อความมีประสิทธิภาพของการควบคุมภายในของกลุ่มบริษัทและบริษัท





- ประเมินความเหมาะสมของนโยบายการบัญชีที่ผู้บริหารใช้และความสมเหตุสมผลของประมาณการทางบัญชีและการเปิดเผยข้อมูลที่เกี่ยวข้องซึ่งจัดทำขึ้น โดยผู้บริหาร
- สรุปเกี่ยวกับความเหมาะสมของการใช้เกณฑ์การบัญชีสำหรับการดำเนินงานต่อเนื่องของผู้บริหารและจากหลักฐานการสอบบัญชีที่ได้รับ สรุปว่ามีความไม่แน่นอนที่มีสาระสำคัญที่เกี่ยวกับเหตุการณ์หรือสถานการณ์ที่อาจเป็นเหตุให้เกิดข้อสงสัยอย่างมีนัยสำคัญต่อความสามารถของกลุ่มบริษัทและบริษัทในการดำเนินงานต่อเนื่องหรือไม่ ถ้าข้าพเจ้าได้ข้อสรุปว่ามีความไม่แน่นอนที่มีสาระสำคัญ ข้าพเจ้าต้องกล่าวไว้ในรายงานของผู้สอบบัญชีของข้าพเจ้า โดยให้ข้อสังเกตถึงการเปิดเผยข้อมูลในงบการเงินรวมและงบการเงินเฉพาะกิจการที่เกี่ยวข้อง หรือถ้าการเปิดเผยข้อมูลดังกล่าวไม่เพียงพอ ความเห็นของข้าพเจ้าจะเปลี่ยนแปลงไป ข้อสรุปของข้าพเจ้าขึ้นอยู่กับหลักฐานการสอบบัญชีที่ได้รับจนถึงวันที่ในรายงานของผู้สอบบัญชีของข้าพเจ้า อย่างไรก็ตาม เหตุการณ์หรือสถานการณ์ในอนาคตอาจเป็นเหตุให้กลุ่มบริษัทและบริษัทต้องหยุดการดำเนินงานต่อเนื่อง
- ประเมินการนำเสนอโครงสร้างและเนื้อหาของงบการเงินรวมและงบการเงินเฉพาะกิจการโดยรวม รวมถึงการเปิดเผยข้อมูลว่างบการเงินรวมและงบการเงินเฉพาะกิจการแสดงรายการและเหตุการณ์ในรูปแบบที่ทำให้มีการนำเสนอข้อมูล โดยถูกต้องตามที่ควรหรือไม่
- ได้รับหลักฐานการสอบบัญชีที่เหมาะสมอย่างเพียงพอเกี่ยวกับข้อมูลทางการเงินของกิจการภายในกลุ่มหรือกิจกรรมทางธุรกิจภายในกลุ่มบริษัทเพื่อแสดงความเห็นต่องบการเงินรวม ข้าพเจ้ารับผิดชอบต่อการกำหนดแนวทาง การควบคุมดูแล และการปฏิบัติงานตรวจสอบกลุ่มบริษัท ข้าพเจ้าเป็นผู้รับผิดชอบแต่เพียงผู้เดียวต่อความเห็นของข้าพเจ้า

ข้าพเจ้าได้สื่อสารกับผู้มีส่วนที่ในการกำกับดูแลในเรื่องต่าง ๆ ที่สำคัญซึ่งรวมถึงขอบเขตและช่วงเวลาของการตรวจสอบตามที่ได้วางแผนไว้ ประเด็นที่มีนัยสำคัญที่พบจากการตรวจสอบรวมถึงข้อบกพร่องที่มีนัยสำคัญในระบบการควบคุมภายในหากข้าพเจ้าได้พบในระหว่างการตรวจสอบของข้าพเจ้า

ข้าพเจ้าได้ให้คำรับรองแก่ผู้มีส่วนที่ในการกำกับดูแลว่าข้าพเจ้าได้ปฏิบัติตามข้อกำหนดจรรยาบรรณที่เกี่ยวข้องกับความเป็นอิสระและได้สื่อสารกับผู้มีส่วนที่ในการกำกับดูแลเกี่ยวกับความสัมพันธ์ทั้งหมดตลอดจนเรื่องอื่นซึ่งข้าพเจ้าเชื่อว่ามีความสำคัญที่บุคคลภายนอกอาจพิจารณาว่ากระทบต่อความเป็นอิสระของข้าพเจ้าและมาตรการที่ข้าพเจ้าใช้เพื่อป้องกันไม่ให้ข้าพเจ้าขาดความเป็นอิสระ



จากเรื่องที่เกี่ยวข้องกับผู้มีส่วนได้ส่วนเสียในการกำกับดูแล ข้าพเจ้าได้พิจารณาเรื่องต่าง ๆ ที่มีนัยสำคัญที่สุดในการตรวจสอบงบการเงินรวมและงบการเงินเฉพาะกิจการในงวดปัจจุบันและกำหนดเป็นเรื่องสำคัญในการตรวจสอบ ข้าพเจ้าได้อธิบายเรื่องเหล่านี้ในรายงานของผู้สอบบัญชีเว้นแต่กฎหมายหรือข้อบังคับไม่ให้เปิดเผยต่อสาธารณะเกี่ยวกับเรื่องดังกล่าว หรือในสถานการณ์ที่ยากที่จะเกิดขึ้น ข้าพเจ้าพิจารณาว่าไม่ควรสื่อสารเรื่องดังกล่าวในรายงานของข้าพเจ้าเพราะการกระทำดังกล่าวสามารถคาดการณ์ได้อย่างสมเหตุสมผลว่าจะมีผลกระทบในทางลบมากกว่าผลประโยชน์ต่อส่วนได้เสียสาธารณะจากการสื่อสารดังกล่าว

บงกช อ่ำเสงี่ยม

(บงกช อ่ำเสงี่ยม)

ผู้สอบบัญชีรับอนุญาต

เลขทะเบียน 3684

บริษัท เคพีเอ็มจี ภูมิภาค ไทย สอบบัญชี จำกัด

กรุงเทพมหานคร

25 กุมภาพันธ์ 2564

บริษัท ทropicคอลแลนนิ่ง (ประเทศไทย) จำกัด (มหาชน) และบริษัทย่อย

งบแสดงฐานะการเงิน

สินทรัพย์	หมายเหตุ	งบการเงินรวม		งบการเงินเฉพาะกิจการ	
		31 ธันวาคม	2562	31 ธันวาคม	2562
		2563	2562	2563	2562
		(บาท)			
<b>สินทรัพย์หมุนเวียน</b>					
เงินสดและรายการเทียบเท่าเงินสด	7	156,358,832	141,419,916	114,915,904	107,952,619
ลูกหนี้การค้าและลูกหนี้หมุนเวียนอื่น	6	748,796,312	775,320,377	751,857,959	773,187,532
เงินให้กู้ยืมระยะยาวแก่กิจการอื่นที่ถึงกำหนดชำระภายในหนึ่งปี		1,200,000	1,200,000	1,200,000	1,200,000
สินค้าคงเหลือ	8	1,002,490,410	802,169,534	998,493,839	798,582,382
สินทรัพย์หมุนเวียนอื่น		870,488	900,190	870,488	900,190
<b>รวมสินทรัพย์หมุนเวียน</b>		<b>1,909,716,042</b>	<b>1,721,010,017</b>	<b>1,867,338,190</b>	<b>1,681,822,723</b>
<b>สินทรัพย์ไม่หมุนเวียน</b>					
เงินลงทุนในบริษัทร่วม	9	-	-	-	500,000
เงินลงทุนในบริษัทย่อย	10	-	-	9,999,930	9,999,930
เงินลงทุนในตราสารทุนที่ไม่อยู่ในความต้องการของตลาด	11	7,382,927	7,382,927	7,382,927	7,382,927
เงินให้กู้ยืมระยะยาวแก่กิจการอื่น		150,000	1,350,000	150,000	1,350,000
อสังหาริมทรัพย์เพื่อการลงทุน	12	133,749,638	134,013,404	135,837,644	136,101,411
ที่ดิน อาคารและอุปกรณ์	13	549,990,611	455,857,580	547,897,976	454,285,951
สินทรัพย์สิทธิการใช้	14	17,988,568	-	17,988,568	-
สินทรัพย์ก้ำเงินได้รอการตัดบัญชี	22	52,280,311	59,481,205	51,710,736	58,679,213
สินทรัพย์ไม่หมุนเวียนอื่น		4,684,264	3,077,771	3,604,107	2,759,796
<b>รวมสินทรัพย์ไม่หมุนเวียน</b>		<b>766,226,319</b>	<b>661,162,887</b>	<b>774,571,888</b>	<b>671,059,228</b>
<b>รวมสินทรัพย์</b>		<b>2,675,942,361</b>	<b>2,382,172,904</b>	<b>2,641,910,078</b>	<b>2,352,881,951</b>

หมายเหตุประกอบงบการเงินเป็นส่วนหนึ่งของงบการเงินนี้

บริษัท ทropicoll แคนนิ่ง (ประเทศไทย) จำกัด (มหาชน) และบริษัทย่อย

งบแสดงฐานะการเงิน

	หมายเหตุ	งบการเงินรวม		งบการเงินเฉพาะกิจการ	
		31 ธันวาคม	31 ธันวาคม	31 ธันวาคม	31 ธันวาคม
หนี้สินและส่วนของผู้ถือหุ้น		2563	2562	2563	2562
				(บาท)	
<b>หนี้สินหมุนเวียน</b>					
เงินเบิกเกินบัญชีและเงินกู้ยืมระยะสั้น					
จากสถาบันการเงิน	15	5,886,573	33,185,005	5,886,573	33,185,005
เจ้าหนี้การค้าและเจ้าหนี้หมุนเวียนอื่น	6	416,888,923	333,835,457	414,586,291	332,853,155
ส่วนของหนี้สินตามสัญญาเช่า					
ที่ถึงกำหนดชำระภายในหนึ่งปี	15	6,856,913	-	6,856,913	-
ภาษีเงิน ใ้คืนบุคคลค้างจ่าย		18,200,688	7,976,881	17,780,102	7,193,159
<b>รวมหนี้สินหมุนเวียน</b>		<b>447,833,097</b>	<b>374,997,343</b>	<b>445,109,879</b>	<b>373,231,319</b>
<b>หนี้สินไม่หมุนเวียน</b>					
หนี้สินตามสัญญาเช่า	15	11,353,943	-	11,353,943	-
ประมาณการหนี้สินไม่หมุนเวียน					
สำหรับผลประโยชน์พนักงาน	16	193,565,628	191,544,305	192,503,843	190,616,840
<b>รวมหนี้สินไม่หมุนเวียน</b>		<b>204,919,571</b>	<b>191,544,305</b>	<b>203,857,786</b>	<b>190,616,840</b>
<b>รวมหนี้สิน</b>		<b>652,752,668</b>	<b>566,541,648</b>	<b>648,967,665</b>	<b>563,848,159</b>
<b>ส่วนของผู้ถือหุ้น</b>					
ทุนเรือนหุ้น					
ทุนจดทะเบียน					
(หุ้นสามัญจำนวน 330,000,000 หุ้น มูลค่า 1 บาทต่อหุ้น)		330,000,000	330,000,000	330,000,000	330,000,000
ทุนที่ออกและชำระแล้ว					
(หุ้นสามัญจำนวน 330,000,000 หุ้น มูลค่า 1 บาทต่อหุ้น)		330,000,000	330,000,000	330,000,000	330,000,000
ส่วนเกินมูลค่าหุ้น					
ส่วนเกินมูลค่าหุ้นสามัญ	17	420,491,050	420,491,050	420,491,050	420,491,050
กำไรสะสม					
จัดสรรเป็นทุนสำรองตามกฎหมาย	18	33,000,000	33,000,000	33,000,000	33,000,000
ยังไม่ได้จัดสรร		1,239,698,130	1,032,139,708	1,209,451,363	1,005,542,742
<b>รวมส่วนของบริษัทใหญ่</b>		<b>2,023,189,180</b>	<b>1,815,630,758</b>	<b>1,992,942,413</b>	<b>1,789,033,792</b>
ส่วนได้เสียที่ไม่มีอำนาจควบคุม		513	498	-	-
<b>รวมส่วนของผู้ถือหุ้น</b>		<b>2,023,189,693</b>	<b>1,815,631,256</b>	<b>1,992,942,413</b>	<b>1,789,033,792</b>
<b>รวมหนี้สินและส่วนของผู้ถือหุ้น</b>		<b>2,675,942,361</b>	<b>2,382,172,904</b>	<b>2,641,910,078</b>	<b>2,352,881,951</b>

หมายเหตุประกอบงบการเงินเป็นส่วนหนึ่งของงบการเงินนี้

บริษัท ทรอปิคอลแคนนิ่ง (ประเทศไทย) จำกัด (มหาชน) และบริษัทย่อย  
งบกำไรขาดทุนเบ็ดเสร็จ

หมายเหตุ	งบการเงินรวม สำหรับปีสิ้นสุด วันที่ 31 ธันวาคม		งบการเงินเฉพาะกิจการ สำหรับปีสิ้นสุด วันที่ 31 ธันวาคม		
	2563	2562	2563	2562	
	(บาท)				
<b>รายได้</b>					
รายได้จากการขาย	6, 19	4,956,625,850	4,898,669,625	4,939,475,106	4,879,462,338
กำไรจากอัตราแลกเปลี่ยนสุทธิ		21,892,192	-	21,817,540	-
รายได้อื่น	6	12,103,139	11,934,436	10,371,536	9,926,637
<b>รวมรายได้</b>		<b>4,990,621,181</b>	<b>4,910,604,061</b>	<b>4,971,664,182</b>	<b>4,889,388,975</b>
<b>ค่าใช้จ่าย</b>					
ต้นทุนขาย	6, 8, 21	4,452,790,034	4,553,854,784	4,446,536,847	4,544,964,132
ต้นทุนในการจัดจำหน่าย	6, 21	105,652,294	95,040,004	103,066,655	93,197,399
ค่าใช้จ่ายในการบริหาร	6, 21	126,459,664	135,798,892	120,880,934	131,512,170
ขาดทุนจากอัตราแลกเปลี่ยนสุทธิ		-	17,167,725	-	17,112,398
<b>รวมค่าใช้จ่าย</b>		<b>4,684,901,992</b>	<b>4,801,861,405</b>	<b>4,670,484,436</b>	<b>4,786,786,099</b>
<b>กำไรจากกิจกรรมดำเนินงาน</b>		<b>305,719,189</b>	<b>108,742,656</b>	<b>301,179,746</b>	<b>102,602,876</b>
ต้นทุนทางการเงิน		(1,162,159)	(2,962,129)	(1,162,159)	(2,962,129)
กลับรายการผลขาดทุนจากการด้อยค่าซึ่งเป็นไปตาม TFRS 9	25	3,977,989	-	3,977,989	-
ส่วนแบ่งขาดทุนของบริษัทร่วมที่ไว้วิธีส่วนได้เสีย	9	-	-	-	-
<b>กำไรก่อนภาษีเงินได้</b>		<b>308,535,019</b>	<b>105,780,527</b>	<b>303,995,576</b>	<b>99,640,747</b>
ค่าใช้จ่าย (รายได้) ภาษีเงินได้	22	61,376,582	(1,583,177)	60,486,955	(2,846,954)
<b>กำไรสำหรับปี</b>		<b>247,158,437</b>	<b>107,363,704</b>	<b>243,508,621</b>	<b>102,487,701</b>
<b>กำไรขาดทุนเบ็ดเสร็จอื่น</b>					
<b>รายการที่จะไม่ถูกจัดประเภทใหม่ไว้ในกำไรหรือขาดทุน ในภายหลัง</b>					
ขาดทุนจากการวัดมูลค่าใหม่ของผลประโยชน์พนักงาน ที่กำหนดไว้ - สุทธิจากภาษีเงินได้	16, 22	-	(15,215,569)	-	(15,034,743)
<b>กำไร (ขาดทุน) เบ็ดเสร็จอื่นสำหรับปี - สุทธิจากภาษีเงินได้</b>		<b>-</b>	<b>(15,215,569)</b>	<b>-</b>	<b>(15,034,743)</b>
<b>กำไรขาดทุนเบ็ดเสร็จรวมสำหรับปี</b>		<b>247,158,437</b>	<b>92,148,135</b>	<b>243,508,621</b>	<b>87,452,958</b>
<b>การแบ่งปันกำไร</b>					
ส่วนที่เป็นของบริษัทใหญ่		247,158,422	107,363,667	243,508,621	102,487,701
ส่วนที่เป็นของส่วนได้เสียที่ไม่มีอำนาจควบคุม		15	37	-	-
<b>กำไรสำหรับปี</b>		<b>247,158,437</b>	<b>107,363,704</b>	<b>243,508,621</b>	<b>102,487,701</b>

หมายเหตุประกอบงบการเงินเป็นส่วนหนึ่งของงบการเงินนี้

บริษัท ทอริคอลลแคนนิ่ง (ประเทศไทย) จำกัด (มหาชน) และบริษัทย่อย  
งบกำไรขาดทุนเบ็ดเสร็จ

หมายเหตุ	งบการเงินรวม สำหรับปีสิ้นสุด วันที่ 31 ธันวาคม		งบการเงินเฉพาะกิจการ สำหรับปีสิ้นสุด วันที่ 31 ธันวาคม	
	2563	2562	2563	2562
	(บาท)			
การแบ่งปันกำไรขาดทุนเบ็ดเสร็จรวม				
ส่วนที่เป็นของบริษัทใหญ่	247,158,422	92,148,099	243,508,621	87,452,958
ส่วนที่เป็นของส่วนได้เสียที่ไม่มีอำนาจควบคุม	15	36	-	-
กำไรขาดทุนเบ็ดเสร็จรวมสำหรับปี	<u>247,158,437</u>	<u>92,148,135</u>	<u>243,508,621</u>	<u>87,452,958</u>
กำไรต่อหุ้นขั้นพื้นฐาน	23	<u>0.75</u>	<u>0.74</u>	<u>0.31</u>

หมายเหตุประกอบงบการเงินเป็นส่วนหนึ่งของงบการเงินนี้

บริษัท ทรอปีคอคเคตนิง (ประเทศไทย) จำกัด (มหาชน) และบริษัทย่อย  
 งบแสดงการเปลี่ยนแปลงส่วนของผู้ถือหุ้น

หมายเหตุ	งบการเงินรวม						
	ทุนเรือนหุ้น ที่ออกและ ชำระแล้ว	ส่วนเกินมูลค่าหุ้น	ทุนสำรอง ตามกฎหมาย	กำไรสะสม ยังไม่ได้ตัดสรร (บาท)	รวมส่วนของ ผู้ถือหุ้น ของบริษัทใหญ่	ส่วนของผู้ ถือหุ้น ส่วนของผู้ ถือหุ้น	รวมส่วนของผู้ ถือหุ้น
24	330,000,000	420,491,050	33,000,000	989,491,609	1,772,982,659	462	1,772,983,121
สำหรับปีสิ้นสุดวันที่ 31 ธันวาคม 2562							
ยอดคงเหลือ ณ วันที่ 1 มกราคม 2562	330,000,000	420,491,050	33,000,000	989,491,609	1,772,982,659	462	1,772,983,121
รายการกับผู้ถือหุ้นที่บันทึกโดยตรงเข้าส่วนของผู้ถือหุ้น							
การจัดสรรส่วนทุนให้ผู้ถือหุ้น							
เงินปันผลให้ผู้ถือหุ้นของบริษัท	-	-	-	(49,500,000)	(49,500,000)	-	(49,500,000)
รวมการจัดสรรส่วนทุนให้ผู้ถือหุ้น	-	-	-	(49,500,000)	(49,500,000)	-	(49,500,000)
กำไรขาดทุนเบ็ดเสร็จสำหรับปี							
กำไร	-	-	-	107,363,667	107,363,667	37	107,363,704
กำไร (ขาดทุน) เบ็ดเสร็จอื่น	-	-	-	(15,215,568)	(15,215,568)	(1)	(15,215,569)
รวมกำไรขาดทุนเบ็ดเสร็จสำหรับปี	-	-	-	92,148,099	92,148,099	36	92,148,135
ยอดคงเหลือ ณ วันที่ 31 ธันวาคม 2562	330,000,000	420,491,050	33,000,000	1,032,139,708	1,815,630,758	498	1,815,631,256

หมายเหตุประกอบงบการเงินเป็นส่วนหนึ่งของงบการเงินนี้

บริษัท ทรอปีคอดเคเนนิง (ประเทศไทย) จำกัด (มหาชน) และบริษัทย่อย  
 งบแสดงการเปลี่ยนแปลงส่วนของผู้ถือหุ้น

หมายเหตุ	งบการเงินรวม					
	ทุนเรือนหุ้น ที่ออกและ ชำระแล้ว	ส่วนเกินมูลค่าหุ้น	ทุนสำรอง ตามกฎหมาย	กำไรสะสม ยังไม่ได้ตัดสร (บาท)	รวมส่วนของ ผู้ถือหุ้น ของบริษัทที่ใหญ่	ส่วนของส่วน ได้เสียที่ไม่มี อำนาจควบคุม ผู้ถือหุ้น
24	330,000,000	420,491,050	33,000,000	1,032,139,708	1,815,630,758	1,815,631,256
สำหรับปีสิ้นสุดวันที่ 31 ธันวาคม 2563						
ยอดคงเหลือ ณ วันที่ 1 มกราคม 2563	330,000,000	420,491,050	33,000,000	1,032,139,708	1,815,630,758	1,815,631,256
รายการกับผู้ถือหุ้นที่บันทึกโดยตรงเข้าส่วนของผู้ถือหุ้น						
การจัดสรรส่วนทุนให้ผู้ถือหุ้น	-	-	-	(39,600,000)	(39,600,000)	(39,600,000)
เงินปันผลให้ผู้ถือหุ้นของบริษัท	-	-	-	(39,600,000)	(39,600,000)	(39,600,000)
รวมการจัดสรรส่วนทุนให้ผู้ถือหุ้น	-	-	-	(39,600,000)	(39,600,000)	(39,600,000)
กำไรขาดทุนเบ็ดเสร็จสำหรับปี	-	-	-	247,158,422	247,158,422	247,158,437
กำไร	-	-	-	-	-	-
กำไรขาดทุนเบ็ดเสร็จอื่น	-	-	-	-	-	-
รวมกำไรขาดทุนเบ็ดเสร็จสำหรับปี	-	-	-	247,158,422	247,158,422	247,158,437
ยอดคงเหลือ ณ วันที่ 31 ธันวาคม 2563	330,000,000	420,491,050	33,000,000	1,239,698,130	2,023,189,180	2,023,189,693

หมายเหตุประกอบงบการเงินเป็นส่วนหนึ่งของงบการเงินนี้



บริษัท ทอปปิคอลแอนด์หนึ่ง (ประเทศไทย) จำกัด (มหาชน) และบริษัทย่อย  
 งบแสดงการเปลี่ยนแปลงส่วนของผู้ถือหุ้น

งบการเงินเฉพาะกิจการ

	หมายเหตุ	ทุนเรือนหุ้น ที่ออกและ ชำระแล้ว	ส่วนเกินมูลค่าหุ้น	กำไรสะสม		รวมส่วนของ ผู้ถือหุ้น
				ทุนสำรอง	ยังไม่ได้จัดสรร	
สำหรับปีสิ้นสุดวันที่ 31 ธันวาคม 2562		330,000,000	420,491,050	33,000,000	967,589,784	1,751,080,834
ยอดคงเหลือ ณ วันที่ 1 มกราคม 2562						
รายการกับผู้ถือหุ้นที่บันทึกโดยตรงเข้าส่วนของผู้ถือหุ้น						
การจัดสรรส่วนทุนให้ผู้ถือหุ้น	24	-	-	-	(49,500,000)	(49,500,000)
เงินเป็นผลให้ผู้ถือหุ้นของบริษัท		-	-	-	(49,500,000)	(49,500,000)
รวมการจัดสรรส่วนทุนให้ผู้ถือหุ้น						
กำไรขาดทุนเบ็ดเสร็จสำหรับปี						
กำไร		-	-	-	102,487,701	102,487,701
กำไร (ขาดทุน) เบ็ดเสร็จอื่น		-	-	-	(15,034,743)	(15,034,743)
รวมกำไรขาดทุนเบ็ดเสร็จสำหรับปี					87,452,958	87,452,958
ยอดคงเหลือ ณ วันที่ 31 ธันวาคม 2562		330,000,000	420,491,050	33,000,000	1,005,542,742	1,789,033,792

หมายเหตุประกอบงบการเงินเป็นส่วนหนึ่งของงบการเงินนี้

บริษัท ทอปปิคอลแอนด์นิง (ประเทศไทย) จำกัด (มหาชน) และบริษัทย่อย  
 งบแสดงการเปลี่ยนแปลงส่วนของผู้ถือหุ้น

งบการเงินเฉพาะกิจการ

	หมายเหตุ	ทุนเรือนหุ้น ที่ออกและ ชำระแล้ว	ส่วนเกินมูลค่าหุ้น	กำไรสะสม		รวมส่วนของ ผู้ถือหุ้น
				ทุนสำรอง	ยังไม่ได้จัดสรร	
				(บาท)		
สำหรับปีสิ้นสุดวันที่ 31 ธันวาคม 2563		330,000,000	420,491,050	33,000,000	1,005,542,742	1,789,033,792
ยอดคงเหลือ ณ วันที่ 1 มกราคม 2563						
รายการกับผู้ถือหุ้นที่บันทึกโดยตรงเข้าส่วนของผู้ถือหุ้น						
การจัดสรรส่วนทุนให้ผู้ถือหุ้น	24	-	-	-	(39,600,000)	(39,600,000)
เงินปันผลให้ผู้ถือหุ้นของบริษัท		-	-	-	(39,600,000)	(39,600,000)
รวมการจัดสรรส่วนทุนให้ผู้ถือหุ้น						
กำไรขาดทุนเบ็ดเสร็จสำหรับปี						
กำไร		-	-	-	243,508,621	243,508,621
กำไรขาดทุนเบ็ดเสร็จอื่น		-	-	-	-	-
รวมกำไรขาดทุนเบ็ดเสร็จสำหรับปี					243,508,621	243,508,621
ยอดคงเหลือ ณ วันที่ 31 ธันวาคม 2563		330,000,000	420,491,050	33,000,000	1,209,451,363	1,992,942,413

หมายเหตุประกอบงบการเงินเป็นส่วนหนึ่งของงบการเงินนี้

บริษัท ทรอปิคอลแคนนิง (ประเทศไทย) จำกัด (มหาชน) และบริษัทย่อย  
งบกระแสเงินสด

	งบการเงินรวม		งบการเงินเฉพาะกิจการ	
	สำหรับปี		สำหรับปี	
	สิ้นสุดวันที่ 31 ธันวาคม		สิ้นสุดวันที่ 31 ธันวาคม	
	2563	2562	2563	2562
	(บาท)			
<b>กระแสเงินสดจากกิจกรรมดำเนินงาน</b>				
กำไรสำหรับปี	247,158,437	107,363,704	243,508,621	102,487,701
<b>ปรับรายการที่กระทบกำไรเป็นเงินสดรับ (จ่าย)</b>				
ต้นทุนทางการเงิน	1,162,159	2,962,129	1,162,159	2,962,129
ค่าใช้จ่าย (รายได้) ภาษีเงินได้	61,376,582	(1,583,177)	60,486,955	(2,846,954)
ค่าเสื่อมราคาและค่าตัดจำหน่าย	77,590,560	52,347,929	76,963,788	51,890,681
(กลับรายการ) ค่าเพื่อมูลค่าสินค้าลดลงและสินค้าล้าสมัย	(36,017,926)	16,312,185	(36,017,926)	16,312,185
กลับรายการผลขาดทุนจากการด้อยค่าที่รับรู้ในกำไรหรือขาดทุน	(3,977,989)	-	(3,977,989)	-
กลับรายการค่าเพื่อหนี้สงสัยจะสูญ	-	(2,025,671)	-	(2,025,671)
กำไรจากการจำหน่ายเครื่องจักรและอุปกรณ์	(100,028)	(521,661)	(138,967)	(521,661)
ประมาณการหนี้สินไม่หมุนเวียนสำหรับผลประโยชน์พนักงาน	13,587,446	60,144,458	13,453,126	59,885,939
ขาดทุนจากอัตราแลกเปลี่ยนที่ยังไม่เกิดขึ้นจริง	8,852,588	4,724,048	8,850,310	4,730,065
กำไรจากการรับชำระคืนเงินลงทุนในบริษัทร่วม	(618,173)	-	(118,173)	-
เงินปันผลรับ	(641,149)	(961,723)	(641,149)	(961,723)
ดอกเบี้ยรับ	(150,194)	(309,512)	(114,794)	(188,563)
	<u>368,222,313</u>	<u>238,452,709</u>	<u>363,415,961</u>	<u>231,724,128</u>
<b>การเปลี่ยนแปลงในสินทรัพย์และหนี้สินดำเนินงาน</b>				
ลูกหนี้การค้าและลูกหนี้หมุนเวียนอื่น	21,440,536	37,074,609	16,248,321	41,917,382
สินค้าคงเหลือ	(164,302,952)	242,015,192	(163,893,531)	239,988,415
สินทรัพย์หมุนเวียนอื่น	29,702	(294,113)	29,702	(294,113)
สินทรัพย์ไม่หมุนเวียนอื่น	(980,000)	48,584	(204,500)	(22,000)
เจ้าหนี้การค้าและเจ้าหนี้หมุนเวียนอื่น	80,973,799	(191,990,889)	79,653,469	(189,887,335)
จ่ายผลประโยชน์พนักงาน	(11,566,123)	(1,847,200)	(11,566,123)	(1,847,200)
กระแสเงินสดสุทธิได้มาจากการดำเนินงาน	<u>293,817,275</u>	<u>323,458,892</u>	<u>283,683,299</u>	<u>321,579,277</u>
ภาษีเงินได้จ่ายออก	(43,913,184)	(5,793,660)	(42,892,839)	(5,055,586)
<b>กระแสเงินสดสุทธิได้มาจากกิจกรรมดำเนินงาน</b>	<b><u>249,904,091</u></b>	<b><u>317,665,232</u></b>	<b><u>240,790,460</u></b>	<b><u>316,523,691</u></b>

หมายเหตุประกอบงบการเงินเป็นส่วนหนึ่งของงบการเงินนี้

บริษัท ทรอปิคอลแคนนิ่ง (ประเทศไทย) จำกัด (มหาชน) และบริษัทย่อย  
งบกระแสเงินสด

	งบการเงินรวม		งบการเงินเฉพาะกิจการ	
	สำหรับปี		สำหรับปี	
	สิ้นสุดวันที่ 31 ธันวาคม		สิ้นสุดวันที่ 31 ธันวาคม	
	2563	2562	2563	2562
	(บาท)			
<b>กระแสเงินสดจากกิจกรรมลงทุน</b>				
เงินสดรับจากการรับชำระคืนทุนเงินลงทุนในบริษัทร่วม	618,173	-	618,173	-
เงินสดจ่ายเพื่อซื้อเครื่องจักรและอุปกรณ์	(161,703,605)	(80,094,407)	(160,548,887)	(78,931,170)
เงินสดรับจากการขายเครื่องจักรและอุปกรณ์	227,507	1,083,293	227,507	1,083,293
เงินสดจ่ายเพื่อซื้อสินทรัพย์ไม่มีตัวตน	(817,505)	(1,241,981)	(798,823)	(1,081,981)
เงินสดรับชำระคืนจากเงินให้กู้ยืมระยะยาวแก่กิจการอื่น	1,200,000	1,200,000	1,200,000	1,200,000
เงินสดจ่ายเพื่อให้กู้ยืมระยะยาวแก่กิจการอื่น	-	(2,000,000)	-	(2,000,000)
เงินปันผลรับ	641,149	961,723	641,149	961,723
ดอกเบี้ยรับ	150,194	309,512	114,794	188,563
<b>กระแสเงินสดสุทธิใช้ไปในกิจกรรมลงทุน</b>	<b>(159,684,087)</b>	<b>(79,781,860)</b>	<b>(158,546,087)</b>	<b>(78,579,572)</b>
<b>กระแสเงินสดจากกิจกรรมจัดหาเงิน</b>				
จ่ายต้นทุนทางการเงิน	(1,167,551)	(3,029,545)	(1,167,551)	(3,029,545)
เงินสดจ่ายเงินเบิกเกินบัญชีธนาคารและเงินกู้ยืมระยะสั้น				
จากสถาบันการเงินสุทธิ	(27,298,432)	(107,956,686)	(27,298,432)	(107,956,686)
เงินสดจ่ายชำระหนี้สินตามสัญญาเช่า	(7,215,105)	-	(7,215,105)	-
เงินปันผลจ่ายให้ผู้ถือหุ้นของบริษัท	(39,600,000)	(49,500,000)	(39,600,000)	(49,500,000)
<b>กระแสเงินสดสุทธิใช้ไปในกิจกรรมจัดหาเงิน</b>	<b>(75,281,088)</b>	<b>(160,486,231)</b>	<b>(75,281,088)</b>	<b>(160,486,231)</b>
<b>เงินสดและรายการเทียบเท่าเงินสดเพิ่มขึ้นสุทธิ</b>	<b>14,938,916</b>	<b>77,397,141</b>	<b>6,963,285</b>	<b>77,457,888</b>
เงินสดและรายการเทียบเท่าเงินสด ณ วันที่ 1 มกราคม	141,419,916	64,022,775	107,952,619	30,494,731
<b>เงินสดและรายการเทียบเท่าเงินสด ณ วันที่ 31 ธันวาคม</b>	<b>156,358,832</b>	<b>141,419,916</b>	<b>114,915,904</b>	<b>107,952,619</b>
<b>รายการที่ไม่เป็นเงินสด</b>				
เจ้าหนี้การค้าซื้อเครื่องจักรและอุปกรณ์	6,676,305	3,553,835	6,676,305	3,553,835
สิทธิการเช่าที่ได้มาจากการทำสัญญา	4,773,300	-	4,773,300	-

หมายเหตุประกอบงบการเงินเป็นส่วนหนึ่งของงบการเงินนี้

บริษัท ทรอปีคอลแคนนิ่ง (ประเทศไทย) จำกัด (มหาชน) และบริษัทย่อย

หมายเหตุประกอบงบการเงิน

สำหรับปีสิ้นสุดวันที่ 31 ธันวาคม 2563

หมายเหตุ	สารบัญ
1	ข้อมูลทั่วไป
2	เกณฑ์การจัดทำงบการเงิน
3	การเปลี่ยนแปลงนโยบายการบัญชี
4	นโยบายการบัญชีที่สำคัญ
5	ผลกระทบจากการแพร่ระบาดของโรคติดเชื้อไวรัสโคโรนา 2019 (Covid-19)
6	บุคคลหรือกิจการที่เกี่ยวข้องกัน
7	เงินสดและรายการเทียบเท่าเงินสด
8	สินค้าคงเหลือ
9	เงินลงทุนในบริษัทร่วม
10	เงินลงทุนในบริษัทย่อย
11	เงินลงทุนในตราสารทุนที่ไม่อยู่ในความต้องการของตลาด
12	อสังหาริมทรัพย์เพื่อการลงทุน
13	ที่ดิน อาคารและอุปกรณ์
14	สัญญาเช่า
15	หนี้สินที่มีภาระดอกเบี้ย
16	ประมาณการหนี้สินไม่หมุนเวียนสำหรับผลประโยชน์พนักงาน
17	ทุนเรือนหุ้น
18	สำรอง
19	ส่วนงานดำเนินงานและการจำแนกรายได้
20	ค่าใช้จ่ายผลประโยชน์ของพนักงาน
21	ค่าใช้จ่ายตามลักษณะ
22	ภาษีเงินได้
23	กำไรต่อหุ้นขั้นพื้นฐาน
24	เงินปันผล
25	เครื่องมือทางการเงิน
26	การบริหารจัดการทุน
27	ภาระผูกพันกับบุคคลหรือกิจการที่ไม่เกี่ยวข้องกัน
28	เหตุการณ์ภายหลังรอบระยะเวลาที่รายงาน

บริษัท ทรอปีคอลแคนนิ่ง (ประเทศไทย) จำกัด (มหาชน) และบริษัทย่อย

หมายเหตุประกอบงบการเงิน

สำหรับปีสิ้นสุดวันที่ 31 ธันวาคม 2563

หมายเหตุประกอบงบการเงินเป็นส่วนหนึ่งของงบการเงินนี้

งบการเงินนี้ได้รับอนุมัติให้ออกงบการเงินจากคณะกรรมการเมื่อวันที่ 25 กุมภาพันธ์ 2564

## 1 ข้อมูลทั่วไป

บริษัท ทรอปีคอลแคนนิ่ง (ประเทศไทย) จำกัด (มหาชน) “บริษัท” เป็นนิติบุคคลที่จัดตั้งขึ้นในประเทศไทย และจดทะเบียนกับตลาดหลักทรัพย์แห่งประเทศไทยเมื่อปี 2533 โดยมีที่อยู่จดทะเบียนของบริษัทตั้งอยู่เลขที่ 1/1 หมู่ที่ 2 ตำบลทุ่งใหญ่ อำเภอลำทะเมนชัย จังหวัดสงขลา 90110 ประเทศไทย

ผู้ถือหุ้นรายใหญ่ในระหว่างปีได้แก่ นายตัน บุน ปิน (ถือหุ้นร้อยละ 24.6) และนายตัน เซา ปอ (ถือหุ้นร้อยละ 13.6)

บริษัทดำเนินธุรกิจหลักเกี่ยวกับการผลิตและจำหน่ายอาหารทะเลบรรจุกระป๋องและบรรจุซอง โดยรายละเอียดของบริษัทย่อย ณ วันที่ 31 ธันวาคม 2563 และ 2562 ได้เปิดเผยไว้ในหมายเหตุข้อ 10

## 2 เกณฑ์การจัดทำงบการเงิน

### (ก) เกณฑ์การถือปฏิบัติ

งบการเงินนี้จัดทำขึ้นตามมาตรฐานการรายงานทางการเงิน รวมถึงแนวปฏิบัติทางการบัญชีที่ประกาศใช้โดยสภาวิชาชีพบัญชีฯ กฏระเบียบและประกาศคณะกรรมการกำกับหลักทรัพย์และตลาดหลักทรัพย์ที่เกี่ยวข้อง

มาตรฐานการรายงานทางการเงินหลายฉบับได้มีการออกและปรับปรุงใหม่ซึ่งมีผลบังคับใช้ตั้งแต่รอบระยะเวลาบัญชีที่เริ่มในหรือหลังวันที่ 1 มกราคม 2563 การถือปฏิบัติตามมาตรฐานการรายงานทางการเงินที่ออกและปรับปรุงใหม่นั้น มีผลให้เกิดการเปลี่ยนแปลงนโยบายการบัญชีของกลุ่มบริษัท

กลุ่มบริษัทถือปฏิบัติตามมาตรฐานการรายงานทางการเงินกลุ่มเครื่องมือทางการเงิน ซึ่งประกอบด้วยมาตรฐานการรายงานทางการเงิน ฉบับที่ 9 เรื่อง เครื่องมือทางการเงิน (IFRS 9) รวมถึงมาตรฐานและการตีความมาตรฐานที่เกี่ยวข้อง และมาตรฐานการรายงานทางการเงิน ฉบับที่ 16 เรื่อง สัญญาเช่า (IFRS 16) เป็นครั้งแรกซึ่งได้เปิดเผยผลกระทบจากการเปลี่ยนแปลงนโยบายการบัญชีไว้ในหมายเหตุข้อ 3

## บริษัท ทรอปีคอลแคนนิ่ง (ประเทศไทย) จำกัด (มหาชน) และบริษัทย่อย

### หมายเหตุประกอบงบการเงิน

สำหรับปีสิ้นสุดวันที่ 31 ธันวาคม 2563

นอกจากนี้กลุ่มบริษัทไม่ได้นำมาตราฐานการรายงานทางการเงินที่ออกและปรับปรุงใหม่ซึ่งยังไม่มีผลบังคับใช้ในงวดปัจจุบันมาถือปฏิบัติในการจัดทำงบการเงินนี้ก่อนวันที่มีผลบังคับใช้ กลุ่มบริษัทได้ประเมินผลกระทบที่อาจเกิดขึ้นต่องบการเงินจากการถือปฏิบัติตามมาตรฐานการรายงานทางการเงินที่ออกและปรับปรุงใหม่เหล่านี้ ซึ่งคาดว่าไม่มีผลกระทบที่มีสาระสำคัญต่องบการเงินในงวดที่ถือปฏิบัติ

#### (ข) สกุดเงินที่ใช้ในการดำเนินงานและนำเสนองบการเงิน

งบการเงินนี้จัดทำเป็นเงินบาทซึ่งเป็นสกุลเงินที่ใช้ในการดำเนินงานของบริษัท

#### (ค) การใช้วิจารณญาณและการประมาณการ

ในการจัดทำงบการเงินให้เป็นไปตามมาตรฐานการรายงานทางการเงิน ผู้บริหารใช้วิจารณญาณ การประมาณการ และข้อสมมติหลายประการ ซึ่งมีผลกระทบต่อการปฏิบัติตามนโยบายการบัญชีของกลุ่มบริษัท ทั้งนี้ ผลที่เกิดขึ้นจริงอาจแตกต่างจากที่ประมาณการไว้ ประมาณการและข้อสมมติที่ใช้ในการจัดทำงบการเงินจะได้รับการทบทวนอย่างต่อเนื่อง การปรับประมาณการทางบัญชีจะบันทึกโดยวิธีเปลี่ยนแปลงทันทีเป็นต้นไป

##### (1) การใช้วิจารณญาณ

ข้อมูลเกี่ยวกับการใช้วิจารณญาณในการปฏิบัติตามนโยบายการบัญชีซึ่งมีผลกระทบที่มีนัยสำคัญที่สุดต่อจำนวนเงินที่รับรู้ในงบการเงิน ประกอบด้วยหมายเหตุข้อต่อไปนี้

##### 4(ญ) และ 14 สัญญาเช่า

- การประเมินว่าข้อตกลงประกอบด้วยสัญญาเช่าหรือไม่
- กลุ่มบริษัทพิจารณาถึงความแน่นอนอย่างสมเหตุสมผลที่จะใช้สิทธิต่ออายุสัญญาเช่าหรือไม่
- กลุ่มบริษัทจะใช้สิทธิยกเลิกสัญญาเช่าหรือไม่

5 ผลกระทบจากการแพร่ระบาดของโรคติดเชื้อไวรัสโคโรนา 2019 (Covid-19)

## บริษัท ทรอปีคอลแคนนิ่ง (ประเทศไทย) จำกัด (มหาชน) และบริษัทย่อย

### หมายเหตุประกอบงบการเงิน

สำหรับปีสิ้นสุดวันที่ 31 ธันวาคม 2563

#### (2) ข้อสมมติและความไม่แน่นอนของการประมาณการ

ข้อมูลเกี่ยวกับข้อสมมติและความไม่แน่นอนของการประมาณการ ณ วันที่ 31 ธันวาคม 2563 ซึ่งมีความเสี่ยงอย่างมีนัยสำคัญที่จะส่งผลให้ต้องมีการปรับปรุงที่มีสาระสำคัญในมูลค่าตามบัญชีของสินทรัพย์และหนี้สินในปีบัญชีถัดไป ได้เปิดเผยในหมายเหตุข้อต่อไปนี

- |      |  |
|------|--|
| 4(ญ) | การกำหนดอัตราดอกเบี้ยเงินกู้ยืมส่วนเพิ่มที่ใช้ในการวัดมูลค่าหนี้สินตามสัญญาเช่า  |
| 5    | ผลกระทบจากการแพร่ระบาดของโรคติดเชื้อไวรัสโคโรนา 2019 (Covid-19)  |
| 16   | การวัดมูลค่าภาระผูกพันของโครงการผลประโยชน์ที่กำหนดไว้เกี่ยวกับข้อสมมติหลักในการประมาณการตามหลักคณิตศาสตร์ประกันภัย   |
| 25   | การวัดมูลค่าค่าเผื่อผลขาดทุนจากการค้อยค่าของลูกหนี้การค้าและลูกหนี้อื่นเกี่ยวกับข้อสมมติที่สำคัญที่ใช้ในการกำหนดอัตราสูญเสียถ่วงน้ำหนัก (Weighted-average loss rate) |

#### 3 การเปลี่ยนแปลงนโยบายการบัญชี

ตั้งแต่วันที่ 1 มกราคม 2563 กลุ่มบริษัทได้ถือปฏิบัติตามมาตรฐานการรายงานทางการเงินกลุ่มเครื่องมือทางการเงิน และ TFRS 16 เป็นครั้งแรก

##### (ก) มาตรฐานการรายงานทางการเงินกลุ่มเครื่องมือทางการเงิน

กลุ่มบริษัทได้ถือปฏิบัติตามมาตรฐานการรายงานทางการเงินกลุ่มเครื่องมือทางการเงินด้วยวิธีปรับปรุงผลกระทบสะสมกับกำไรสะสม ณ วันที่ 1 มกราคม 2563 ดังนั้น กลุ่มบริษัทจึงไม่ปรับปรุงข้อมูลที่นำเสนอในปี 2562 และไม่นำข้อกำหนดเกี่ยวกับการเปิดเผยข้อมูลตามมาตรฐานการรายงานทางการเงินที่เกี่ยวข้องกับเครื่องมือทางการเงินมาถือปฏิบัติกับข้อมูลเปรียบเทียบ

มาตรฐานการรายงานทางการเงินกลุ่มเครื่องมือทางการเงินนี้ให้ข้อกำหนดเกี่ยวกับนิยามสินทรัพย์ทางการเงินและหนี้สินทางการเงินตลอดจนการรับรู้ การวัดมูลค่า การค้อยค่าและการตัดรายการ รวมถึงหลักการบัญชีของอนุพันธ์และการบัญชีป้องกันความเสี่ยง โดยรายละเอียดของนโยบายการบัญชีเปิดเผยในหมายเหตุข้อ 4(ง) และข้อ 4(ญ) ผลกระทบจากการถือปฏิบัติตามมาตรฐานการรายงานทางการเงินกลุ่มเครื่องมือทางการเงินมีดังนี้



## บริษัท ทรอปิคอลแคนนิ่ง (ประเทศไทย) จำกัด (มหาชน) และบริษัทย่อย

### หมายเหตุประกอบงบการเงิน

สำหรับปีสิ้นสุดวันที่ 31 ธันวาคม 2563

#### (1) การจัดประเภทรายการและการวัดมูลค่าของสินทรัพย์ทางการเงินและหนี้สินทางการเงิน

IFRS 9 กำหนดการจัดประเภทสินทรัพย์ทางการเงินเป็น 3 ประเภท ได้แก่ ราคาทุนตัดจำหน่าย มูลค่ายุติธรรมผ่านกำไรขาดทุนเบ็ดเสร็จอื่น (FVOCI) และมูลค่ายุติธรรมผ่านกำไรหรือขาดทุน (FVTPL) โดยจัดประเภทตามลักษณะของกระแสเงินสดของสินทรัพย์ทางการเงินและโมเดลธุรกิจในการบริหารจัดการสินทรัพย์ทางการเงินนั้น อย่างไรก็ตาม กลุ่มบริษัทอาจเลือกกำหนดให้วัดมูลค่าเมื่อเริ่มแรกด้วยมูลค่ายุติธรรมผ่านกำไรหรือขาดทุนทั้งนี้เมื่อกำหนดแล้วไม่สามารถยกเลิกได้ IFRS 9 ยกเลิกการจัดประเภทตราสารหนี้ที่จะถือจนครบกำหนด หลักทรัพย์เพื่อขาย หลักทรัพย์เพื่อค้า และเงินลงทุนทั่วไปตามที่กำหนดโดยมาตรฐานการบัญชี ฉบับที่ 105 (TAS 105)

ตาม IFRS 9 สินทรัพย์และหนี้สินทางการเงินที่วัดมูลค่าด้วยวิธีราคาทุนตัดจำหน่ายจะรับรู้ดอกเบี้ยรับและดอกเบี้ยจ่ายด้วยอัตราดอกเบี้ยที่แท้จริง เดิมกลุ่มบริษัทรับรู้ดอกเบี้ยรับและดอกเบี้ยจ่ายด้วยอัตราดอกเบี้ยตามสัญญา ซึ่งคาดว่าไม่มีผลกระทบที่มีสาระสำคัญต่องบการเงินในงวดที่ถือปฏิบัติ

การวัดมูลค่าภายใต้ IFRS 9 ไม่มีผลกระทบที่มีสาระสำคัญต่อการจัดประเภทรายการและวัดมูลค่าของสินทรัพย์ทางการเงินและหนี้สินทางการเงิน การจัดประเภทและวัดมูลค่าด้วยราคาทุนตัดจำหน่ายซึ่งใกล้เคียงกับมูลค่าทางบัญชี กลุ่มบริษัทเลือกกำหนดให้เงินลงทุนในตราสารหนี้ที่ไม่อยู่ในความต้องการของตลาดจำนวนเงิน 7.38 ล้านบาทเป็นเงินลงทุนที่วัดมูลค่าด้วยมูลค่ายุติธรรมผ่านกำไรขาดทุนเบ็ดเสร็จอื่น เนื่องจากกลุ่มบริษัทตั้งใจจะถือตราสารหนี้เพื่อวัตถุประสงค์ทางกลยุทธ์ในระยะยาว ทั้งนี้ผลกำไร (ขาดทุน) สะสมจากการวัดมูลค่ายุติธรรมของเงินลงทุนดังกล่าวจะไม่ถูกจัดประเภทไปยังกำไรหรือขาดทุนในภายหลัง

#### (2) การด้อยค่าของสินทรัพย์ทางการเงินและสินทรัพย์ที่เกิดจากสัญญา

IFRS 9 แนะนำวิธีการพิจารณาผลขาดทุนด้านเครดิตที่คาดว่าจะเกิดขึ้นตลอดอายุของเครื่องมือทางการเงิน ในขณะที่ เดิมกลุ่มบริษัทประมาณการค่าเผื่อหนี้สงสัยจะสูญโดยการวิเคราะห์ประวัติการชำระหนี้ และการคาดการณ์เกี่ยวกับการชำระหนี้ในอนาคตของลูกหนี้ IFRS 9 กำหนดให้ใช้วิจรรย์ญาณในการประเมินว่าการเปลี่ยนแปลงของปัจจัยทางเศรษฐกิจนั้นมีผลกระทบต่อผลขาดทุนด้านเครดิตที่คาดว่าจะเกิดขึ้นอย่างไร และพิจารณาความน่าจะเป็นถ่วงน้ำหนัก ทั้งนี้ การพิจารณาด้วยค่าดังกล่าวจะถือปฏิบัติกับสินทรัพย์ทางการเงินที่วัดมูลค่าด้วยวิธีราคาทุนตัดจำหน่าย สินทรัพย์ที่เกิดจากสัญญาและเงินลงทุนในตราสารหนี้ที่วัดมูลค่าด้วยมูลค่ายุติธรรมผ่านกำไรขาดทุนเบ็ดเสร็จอื่น ลูกหนี้ตามสัญญาเช่า ซึ่ง ไม่รวมเงินลงทุนในตราสารหนี้

## บริษัท ทรอปิคอลแคนนิ่ง (ประเทศไทย) จำกัด (มหาชน) และบริษัทย่อย

### หมายเหตุประกอบงบการเงิน

สำหรับปีสิ้นสุดวันที่ 31 ธันวาคม 2563

กลุ่มบริษัทได้ประเมินการด้อยค่าตาม TFRS 9 ณ วันที่ 1 มกราคม 2563 ซึ่งคาดว่าไม่มีผลกระทบที่มีสาระสำคัญ

#### (3) อนุพันธ์

ตาม TFRS 9 อนุพันธ์ทั้งหมดวัดมูลค่าด้วยมูลค่ายุติธรรมในงบแสดงฐานะการเงิน

#### (ข) TFRS 16 สัญญาเช่า

ตั้งแต่วันที่ 1 มกราคม 2563 กลุ่มบริษัทถือปฏิบัติตาม TFRS 16 เป็นครั้งแรกกับสัญญาที่เคยระบุว่าเป็นสัญญาเช่า ตามมาตรฐานการบัญชี ฉบับที่ 17 เรื่อง สัญญาเช่า (TAS 17) และการตีความมาตรฐานการรายงานทางการเงิน ฉบับที่ 4 เรื่อง การประเมินว่าข้อตกลงประกอบด้วยสัญญาเช่าหรือไม่ (TFRIC 4) ด้วยวิธีปรับปรุงย้อนหลังโดยรับรู้ผลกระทบสะสม (Modified retrospective approach)

เดิมกลุ่มบริษัทในฐานะผู้เช่าจะรับรู้รายจ่ายภายใต้สัญญาเช่าดำเนินงานและประโยชน์ที่ได้รับที่เกี่ยวข้องกับสัญญาเช่าในกำไรหรือขาดทุนโดยวิธีเส้นตรงตลอดอายุสัญญาเช่า ตาม TFRS 16 กลุ่มบริษัทได้ประเมินว่าสัญญาเป็นสัญญาเช่าหรือประกอบด้วยสัญญาเช่าหรือไม่ หากสัญญาประกอบด้วยส่วนที่เป็นการเช่าและส่วนที่ไม่เป็นการเช่า กลุ่มบริษัทจะปันส่วนสิ่งตอบแทนที่ต้องจ่ายตามราคาขายที่เป็นเอกเทศ ณ วันที่ 1 มกราคม 2563 กลุ่มบริษัทและบริษัทรับรู้สินทรัพย์สิทธิการใช้และหนี้สินตามสัญญาเช่า ส่งผลให้ลักษณะของค่าใช้จ่ายที่เกี่ยวข้องกับสัญญาเช่าดังกล่าวเปลี่ยนแปลงไปโดยกลุ่มบริษัทรับรู้ค่าเสื่อมราคาของสินทรัพย์สิทธิการใช้และดอกเบี้ยจ่ายของหนี้สินตามสัญญาเช่า

ในการปฏิบัติในช่วงเปลี่ยนแปลง กลุ่มบริษัทได้เลือกใช้ข้อยกเว้นต่อไปนี้

- ไม่รับรู้สินทรัพย์สิทธิการใช้และหนี้สินตามสัญญาเช่าสำหรับสัญญาเช่าที่อายุสัญญาเช่าสิ้นสุดภายใน 12 เดือน
- ใช้อัตราคิดลดอัตราเดียวสำหรับกลุ่มสัญญาเช่าที่มีลักษณะคล้ายคลึงกันอย่างสมเหตุสมผล

บริษัท ทรอปีคอลแคนนิ่ง (ประเทศไทย) จำกัด (มหาชน) และบริษัทย่อย

หมายเหตุประกอบงบการเงิน

สำหรับปีสิ้นสุดวันที่ 31 ธันวาคม 2563

ผลกระทบจากการถือปฏิบัติตาม TFRS 16	งบการเงิน	
	งบการเงินรวม	เฉพาะกิจการ
	(พันบาท)	
<b>ณ วันที่ 1 มกราคม 2563</b>		
สินทรัพย์สิทธิการเช่าเพิ่มขึ้น	21,399	21,399
หนี้สินตามสัญญาเช่าเพิ่มขึ้น	(21,399)	(21,399)
อัตราดอกเบี้ยเงินกู้ยืมส่วนเพิ่มถัวเฉลี่ยถ่วงน้ำหนัก (ร้อยละต่อปี)	6	6

4 นโยบายการบัญชีที่สำคัญ

นโยบายการบัญชีที่นำเสนอต่อไปนี้ได้ถือปฏิบัติโดยสม่ำเสมอสำหรับงบการเงินทุกรอบระยะเวลาที่รายงาน ยกเว้นที่ได้กล่าวไว้ในหมายเหตุข้อ 3

(ก) *เกณฑ์ในการจัดทำงบการเงินรวม*

งบการเงินรวมประกอบด้วยงบการเงินของบริษัทและบริษัทย่อย (รวมกันเรียกว่า “กลุ่มบริษัท”) และส่วนได้เสียของกลุ่มบริษัทในบริษัทร่วม

*บริษัทย่อย*

บริษัทย่อยเป็นกิจการที่อยู่ภายใต้การควบคุมของกลุ่มบริษัท การควบคุมเกิดขึ้นเมื่อกลุ่มบริษัทเปิดรับหรือมีสิทธิในผลตอบแทนผันแปรจากการเกี่ยวข้องกับกิจการนั้นและมีความสามารถในการใช้อำนาจเหนือกิจการนั้นทำให้เกิดผลกระทบต่อจำนวนเงินผลตอบแทนของกลุ่มบริษัท งบการเงินของบริษัทย่อยได้รวมอยู่ในงบการเงินรวม นับแต่วันที่มีการควบคุมจนถึงวันที่การควบคุมสิ้นสุดลง

*ส่วนได้เสียที่ไม่มีอำนาจควบคุม*

ณ วันที่ซื้อธุรกิจ กลุ่มบริษัทควบคุมค่าส่วนได้เสียที่ไม่มีอำนาจควบคุมตามอัตราส่วนได้เสียในสินทรัพย์สุทธิที่ได้มาจากผู้ถูกซื้อ

การเปลี่ยนแปลงส่วนได้เสียในบริษัทย่อยของกลุ่มบริษัทที่ไม่ทำให้กลุ่มบริษัทสูญเสียอำนาจการควบคุมจะบันทึกบัญชีโดยถือเป็นรายการในส่วนของผู้ถือหุ้น

## บริษัท ทรอปีคอลแคนนิ่ง (ประเทศไทย) จำกัด (มหาชน) และบริษัทย่อย

### หมายเหตุประกอบงบการเงิน

สำหรับปีสิ้นสุดวันที่ 31 ธันวาคม 2563

#### การสูญเสียการควบคุม

เมื่อกลุ่มบริษัทสูญเสียการควบคุมในบริษัทย่อย กลุ่มบริษัทตัดรายการสินทรัพย์และหนี้สินของบริษัทย่อยนั้นออก รวมถึงส่วนได้เสียที่ไม่มีอำนาจควบคุมและส่วนประกอบอื่นในส่วนของเจ้าของที่เกี่ยวข้องกับบริษัทย่อยนั้น กำไรหรือขาดทุนที่เกิดขึ้นจากการสูญเสียการควบคุมในบริษัทย่อยรับรู้ในกำไรหรือขาดทุน ส่วนได้เสียในบริษัทย่อยเดิมที่ยังคงเหลืออยู่ให้วัดมูลค่าด้วยมูลค่ายุติธรรม ณ วันที่สูญเสียการควบคุม

#### ส่วนได้เสียในเงินลงทุนที่บันทึกตามวิธีส่วนได้เสีย

ส่วนได้เสียของกลุ่มบริษัทในเงินลงทุนที่บันทึกตามวิธีส่วนได้เสีย ประกอบด้วยส่วนได้เสียในบริษัทร่วม

บริษัทร่วมเป็นกิจการที่กลุ่มบริษัทมีอิทธิพลอย่างมีนัยสำคัญโดยมีอำนาจเข้าไปมีส่วนร่วมในการตัดสินใจเกี่ยวกับนโยบายทางการเงินและการดำเนินงานแต่ไม่ถึงระดับที่จะควบคุมหรือควบคุมร่วมในนโยบายดังกล่าว

ส่วนได้เสียในบริษัทร่วมบันทึกบัญชีตามวิธีส่วนได้เสีย โดยรับรู้รายการเมื่อเริ่มแรกด้วยราคาทุนซึ่งรวมถึงต้นทุนการทำรายการ ภายหลังการรับรู้รายการเริ่มแรก ส่วนแบ่งกำไรหรือขาดทุนและกำไรขาดทุนเบ็ดเสร็จอื่นของเงินลงทุนที่บันทึกตามวิธีส่วนได้เสียของกลุ่มบริษัท จะถูกบันทึกในงบการเงินรวมจนถึงวันที่กลุ่มบริษัทสูญเสียความมีอิทธิพลอย่างมีนัยสำคัญ

#### การตัดรายการในงบการเงินรวม

ยอดคงเหลือและรายการบัญชีระหว่างกิจการในกลุ่ม รวมถึงรายได้ หรือค่าใช้จ่ายที่ยังไม่เกิดขึ้นจริงซึ่งเป็นผลมาจากรายการระหว่างกิจการในกลุ่ม ถูกตัดรายการในการจัดทำงบการเงินรวม กำไรที่ยังไม่เกิดขึ้นจริงซึ่งเป็นผลมาจากรายการกับบริษัทร่วมถูกตัดรายการกับเงินลงทุนเท่าที่กลุ่มบริษัทมีส่วนได้เสียในกิจการที่ถูกลงทุนนั้น ขาดทุนที่ยังไม่เกิดขึ้นจริงถูกตัดรายการในลักษณะเดียวกับกำไรที่ยังไม่เกิดขึ้นจริง แต่เท่าที่เมื่อไม่มีหลักฐานการด้อยค่าเกิดขึ้น

#### (ข) เงินลงทุนในบริษัทย่อย และบริษัทร่วม

เงินลงทุนในบริษัทย่อยและบริษัทร่วมในงบการเงินเฉพาะกิจการของบริษัท บันทึกบัญชีโดยใช้วิธีราคาทุน ส่วนการบันทึกบัญชีเงินลงทุนในบริษัทร่วมในงบการเงินรวมใช้วิธีส่วนได้เสีย

บริษัท ทรอปีคอลแคนนิ่ง (ประเทศไทย) จำกัด (มหาชน) และบริษัทย่อย

หมายเหตุประกอบงบการเงิน

สำหรับปีสิ้นสุดวันที่ 31 ธันวาคม 2563

(ค) เงินตราต่างประเทศ

รายการบัญชีที่เป็นเงินตราต่างประเทศ

รายการบัญชีที่เป็นเงินตราต่างประเทศแปลงค่าเป็นสกุลเงินที่ใช้ในการดำเนินงานของแต่ละบริษัทในกลุ่มบริษัท โดยใช้อัตราแลกเปลี่ยน ณ วันที่เกิดรายการ

สินทรัพย์และหนี้สินที่เป็นตัวเงินและเป็นเงินตราต่างประเทศ ณ วันที่รายงาน แปลงค่าเป็นสกุลเงินที่ใช้ในการดำเนินงาน โดยใช้อัตราแลกเปลี่ยน ณ วันนั้น

สินทรัพย์และหนี้สินที่ไม่เป็นตัวเงินซึ่งเกิดจากรายการบัญชีที่เป็นเงินตราต่างประเทศซึ่งบันทึกตามเกณฑ์ราคาทุนเดิม แปลงค่าเป็นสกุลเงินที่ใช้ในการดำเนินงาน โดยใช้อัตราแลกเปลี่ยน ณ วันที่เกิดรายการ

(ง) เครื่องมือทางการเงิน

นโยบายการบัญชีที่ถือปฏิบัติตั้งแต่วันที่ 1 มกราคม 2563

(ง.1) การรับรู้รายการและการวัดมูลค่าเมื่อเริ่มแรก

ลูกหนี้การค้า และเจ้าหนี้การค้ารับรู้รายการเมื่อเริ่มแรกเมื่อมีการออกตราสารเหล่านั้น สินทรัพย์ทางการเงินและหนี้สินทางการเงินอื่น ๆ ทั้งหมดรับรู้รายการเมื่อเริ่มแรกเมื่อกลุ่มบริษัทเป็นคู่สัญญาตามข้อกำหนดของเครื่องมือทางการเงินนั้น

สินทรัพย์ทางการเงินและหนี้สินทางการเงิน (นอกเหนือจากลูกหนี้การค้าที่ไม่มีองค์ประกอบเกี่ยวกับการจัดหาเงินที่มีนัยสำคัญ หรือวัดมูลค่าด้วยมูลค่ายุติธรรมผ่านกำไรหรือขาดทุน) จะวัดมูลค่าเมื่อเริ่มแรกด้วยมูลค่ายุติธรรมบวกต้นทุนการทำรายการซึ่งเกี่ยวข้องโดยตรงกับการได้มาหรือการออกตราสาร ลูกหนี้การค้าที่ไม่มีองค์ประกอบเกี่ยวกับการจัดหาเงินที่มีนัยสำคัญวัดมูลค่าเมื่อเริ่มแรกด้วยราคาของการทำรายการ สินทรัพย์ทางการเงินและหนี้สินทางการเงินที่วัดมูลค่าด้วยมูลค่ายุติธรรมผ่านกำไรหรือขาดทุน วัดมูลค่าเมื่อเริ่มแรกด้วยมูลค่ายุติธรรม

## บริษัท ทรอปีคอลแคนนิ่ง (ประเทศไทย) จำกัด (มหาชน) และบริษัทย่อย

### หมายเหตุประกอบงบการเงิน

สำหรับปีสิ้นสุดวันที่ 31 ธันวาคม 2563

#### (ง.2) การจัดประเภทรายการและการวัดมูลค่าภายหลัง

##### สินทรัพย์ทางการเงิน - การจัดประเภท

ณ วันที่รับรู้รายการเมื่อเริ่มแรก สินทรัพย์ทางการเงินจะถูกจัดประเภทรายการตามการวัดมูลค่า ได้แก่ การวัดมูลค่าด้วยราคาทุนตัดจำหน่าย มูลค่ายุติธรรมผ่านกำไรขาดทุนเบ็ดเสร็จอื่นหรือมูลค่ายุติธรรมผ่านกำไรหรือขาดทุน

สินทรัพย์ทางการเงินจะไม่ถูกจัดประเภทรายการใหม่ภายหลังการรับรู้รายการเมื่อเริ่มแรกเว้นแต่กลุ่มบริษัทมีการเปลี่ยนแปลงโมเดลธุรกิจในการบริหารสินทรัพย์ทางการเงิน ในกรณีดังกล่าวสินทรัพย์ทางการเงินที่ได้รับผลกระทบทั้งหมดจะถูกจัดประเภทรายการใหม่โดยทันทีเป็นต้นไปนับจากวันที่มีการเปลี่ยนแปลงการจัดประเภท

สินทรัพย์ทางการเงินที่ไม่ได้ถูกกำหนดให้วัดมูลค่ายุติธรรมผ่านกำไรหรือขาดทุนจะถูกวัดมูลค่าด้วยราคาทุนตัดจำหน่ายหากเข้าเงื่อนไขทั้งสองข้อดังต่อไปนี้

- ถือครองสินทรัพย์ทางการเงินนั้นตาม โมเดลธุรกิจที่มีวัตถุประสงค์เพื่อรับกระแสเงินสดตามสัญญา และ
- ข้อกำหนดตามสัญญาของสินทรัพย์ทางการเงินซึ่งทำให้เกิดกระแสเงินสดซึ่งเป็นการจ่ายเพียงเงินต้นและดอกเบี้ยจากยอดคงเหลือของเงินต้นในวันที่กำหนดไว้

ณ วันที่รับรู้รายการเมื่อเริ่มแรกของเงินลงทุนในตราสารทุนที่ไม่ได้ถือไว้เพื่อค้า กลุ่มบริษัทอาจเลือกให้เงินลงทุนดังกล่าวแสดงการเปลี่ยนแปลงในมูลค่ายุติธรรมในภายหลังในกำไรขาดทุนเบ็ดเสร็จอื่น ซึ่งการเลือกนี้สามารถเลือกได้เป็นรายเงินลงทุนและเมื่อเลือกแล้วไม่สามารถยกเลิกได้

สินทรัพย์ทางการเงินทั้งหมดที่ไม่ได้จัดประเภทให้วัดมูลค่าด้วยราคาทุนตัดจำหน่ายหรือมูลค่ายุติธรรมผ่านกำไรขาดทุนเบ็ดเสร็จอื่นตามที่ได้อธิบายไว้ข้างต้นจะวัดมูลค่าด้วยมูลค่ายุติธรรมผ่านกำไรหรือขาดทุน ซึ่งรวมถึงสินทรัพย์อนุพันธ์ทั้งหมด ณ วันที่รับรู้รายการเมื่อเริ่มแรก กลุ่มบริษัทสามารถเลือกให้สินทรัพย์ทางการเงินที่เข้าข้อกำหนดในการวัดมูลค่าด้วยราคาทุนตัดจำหน่ายหรือมูลค่ายุติธรรมผ่านกำไรขาดทุนเบ็ดเสร็จอื่น ถูกวัดมูลค่าด้วยมูลค่ายุติธรรมผ่านกำไรหรือขาดทุนหากการกำหนดดังกล่าวช่วยขจัดหรือลดความไม่สอดคล้องอย่างมีนัยสำคัญซึ่งอาจเกิดขึ้นซึ่งเมื่อเลือกแล้วไม่สามารถยกเลิกได้

## บริษัท ทรอปีคอลแคนนิ่ง (ประเทศไทย) จำกัด (มหาชน) และบริษัทย่อย

### หมายเหตุประกอบงบการเงิน

สำหรับปีสิ้นสุดวันที่ 31 ธันวาคม 2563

#### สินทรัพย์ทางการเงิน – การวัดมูลค่าภายหลังและกำไรและขาดทุน

สินทรัพย์ทางการเงิน ที่วัดมูลค่าด้วยมูลค่า ยุติธรรมผ่านกำไร หรือขาดทุน

สินทรัพย์เหล่านี้วัดมูลค่าในภายหลังด้วยมูลค่ายุติธรรม กำไรและขาดทุนสุทธิ รวมถึงรายได้ดอกเบี้ยและเงินปันผลรับบันทึกในกำไรหรือขาดทุน

สินทรัพย์ทางการเงิน ที่วัดมูลค่าด้วยราคา ทุนตัดจำหน่าย

สินทรัพย์เหล่านี้วัดมูลค่าในภายหลังด้วยราคาทุนตัดจำหน่ายโดยวิธีอัตราดอกเบี้ยที่แท้จริง ราคาทุนตัดจำหน่ายลดลงด้วยผลขาดทุนจากการด้อยค่า รายได้ดอกเบี้ย กำไรและขาดทุนจากอัตราแลกเปลี่ยนและผลขาดทุนจากการด้อยค่ารับรู้ในกำไรหรือขาดทุน กำไรหรือขาดทุนที่เกิดจากการตัดรายการออกจากบัญชีรับรู้ในกำไรหรือขาดทุน

เงินลงทุนในตราสาร ทุนที่วัดมูลค่าด้วย มูลค่ายุติธรรมผ่าน กำไรขาดทุนเบ็ดเสร็จ อื่น

สินทรัพย์เหล่านี้วัดมูลค่าในภายหลังด้วยมูลค่ายุติธรรม เงินปันผลรับรู้เป็นรายได้ในกำไรหรือขาดทุนเว้นแต่เงินปันผลดังกล่าวเป็นการคืนทุนของเงินลงทุน กำไรและขาดทุนสุทธิอื่นรับรู้ในกำไรขาดทุนเบ็ดเสร็จอื่นและจะไม่ถูกจัดประเภท รายการใหม่ไปยังกำไรหรือขาดทุน

#### หนี้สินทางการเงิน - การจัดประเภทรายการ การวัดมูลค่าในภายหลังและกำไรและขาดทุน

หนี้สินทางการเงินจัดประเภทรายการตามการวัดมูลค่าด้วยราคาทุนตัดจำหน่ายหรือมูลค่ายุติธรรมผ่านกำไรหรือขาดทุน หนี้สินทางการเงินจะถูกจัดประเภทให้วัดมูลค่ายุติธรรมผ่านกำไรหรือขาดทุนหากถือไว้เพื่อค้า ถือเป็นอนุพันธ์หรือกำหนดให้วัดมูลค่าเมื่อเริ่มแรกด้วยวิธีดังกล่าว หนี้สินทางการเงินที่วัดมูลค่าด้วยมูลค่ายุติธรรมผ่านกำไรหรือขาดทุนจะวัดมูลค่าด้วยมูลค่ายุติธรรมและรับรู้กำไรและขาดทุนสุทธิ รวมถึงดอกเบี้ยจ่ายในกำไรหรือขาดทุน หนี้สินทางการเงินอื่นที่วัดมูลค่าภายหลังด้วยราคาทุนตัดจำหน่ายด้วยวิธีดอกเบี้ยที่แท้จริง ดอกเบี้ยจ่ายและกำไรและขาดทุนจากอัตราแลกเปลี่ยนรับรู้ในกำไรหรือขาดทุน กำไรหรือขาดทุนที่เกิดจากการตัดรายการออกจากบัญชีให้รับรู้ในกำไรหรือขาดทุน

บริษัท ทรอปีคอลแคนนิ่ง (ประเทศไทย) จำกัด (มหาชน) และบริษัทย่อย

หมายเหตุประกอบงบการเงิน

สำหรับปีสิ้นสุดวันที่ 31 ธันวาคม 2563

(ง.3) อนุพันธ์

อนุพันธ์รับรู้ด้วยมูลค่ายุติธรรม และวัดมูลค่ายุติธรรมทุกวันสิ้นรอบระยะเวลารายงาน ผลกำไรหรือขาดทุนจากการวัดมูลค่ายุติธรรมใหม่จะรับรู้ในกำไรหรือขาดทุนทันที

**นโยบายการบัญชีที่ถือปฏิบัติก่อนวันที่ 1 มกราคม 2563**

เงินลงทุนในตราสารทุนซึ่งไม่ใช่หลักทรัพย์ในความต้องการของตลาดแสดงในราคาทุนหักขาดทุนจากการด้อยค่า

**การจำหน่ายเงินลงทุน**

เมื่อมีการจำหน่ายเงินลงทุน ผลต่างระหว่างจำนวนเงินสุทธิที่ได้รับและมูลค่าตามบัญชีและรวมถึงกำไรหรือขาดทุนสะสมจากการตีราคาหลักทรัพย์ที่เกี่ยวข้องที่เคยบันทึกในส่วนของผู้อื้อหุ้นจะถูกบันทึกในกำไรหรือขาดทุน

**อนุพันธ์**

อนุพันธ์ได้ถูกนำมาใช้เพื่อจัดการความเสี่ยงที่เกิดจากการเปลี่ยนแปลงในอัตราแลกเปลี่ยนเงินตราต่างประเทศ อัตราดอกเบี้ยที่เกิดจากกิจกรรมดำเนินงาน กิจกรรมจัดหาเงิน และกิจกรรมลงทุน อนุพันธ์ไม่ได้มีไว้เพื่อค้า อย่างไรก็ตามตราสารอนุพันธ์ที่ไม่เข้าเงื่อนไข การกำหนดให้เป็นเครื่องมือป้องกันความเสี่ยงถือเป็นรายการเพื่อค้า

อนุพันธ์จะถูกบันทึกบัญชีแรกเริ่มด้วยมูลค่ายุติธรรม ค่าใช้จ่ายที่เกิดจากการทำรายการดังกล่าวบันทึกในกำไรหรือขาดทุนเมื่อเกิดขึ้น การวัดมูลค่าใหม่ภายหลังการบันทึกครั้งแรกใช้มูลค่ายุติธรรม กำไรหรือขาดทุนจากการวัดมูลค่าใหม่ให้เป็นมูลค่ายุติธรรมบันทึกในกำไรหรือขาดทุนทันที

หากมีราคาตลาด มูลค่ายุติธรรมของสัญญาซื้อขายเงินตราต่างประเทศล่วงหน้าถือตามราคาตลาดของสัญญาล่วงหน้า ณ วันที่รายงาน ในกรณีที่ไม่มีราคาตลาด ประมาณมูลค่ายุติธรรมโดยการคิดลดจากผลต่างระหว่างราคาล่วงหน้าตามสัญญา กับราคาล่วงหน้าของสัญญาปัจจุบัน ณ วันที่รายงานที่ครบกำหนดในวันเดียวกัน โดยใช้อัตราดอกเบี้ยประเภทที่ใช้กับธุรกรรมการเงินที่ปลอดความเสี่ยง เช่น พันธบัตรรัฐบาล



บริษัท ทรอปีคอลแคนนิ่ง (ประเทศไทย) จำกัด (มหาชน) และบริษัทย่อย

หมายเหตุประกอบงบการเงิน

สำหรับปีสิ้นสุดวันที่ 31 ธันวาคม 2563

**(จ) เงินสดและรายการเทียบเท่าเงินสด**

เงินสดและรายการเทียบเท่าเงินสดในงบกระแสเงินสดประกอบด้วย ยอดเงินสด ยอดเงินฝากธนาคารประเภท เพื่อเรียก และเงินลงทุนระยะสั้นที่มีสภาพคล่องสูง เงินเบิกเกินบัญชีธนาคารซึ่งจะต้องชำระคืนเมื่อทวงถามถือเป็น ส่วนหนึ่งของกิจกรรมจัดหาเงินในงบกระแสเงินสด

**(ฉ) ลูกหนี้การค้า และลูกหนี้อื่น**

ลูกหนี้รับรู้เมื่อกลุ่มบริษัทมีสิทธิที่ปราศจากเงื่อนไขในการได้รับสิ่งตอบแทนตามสัญญา หากกลุ่มบริษัทรับรู้รายได้ ก่อนที่จะมีสิทธิที่ปราศจากเงื่อนไขในการได้รับสิ่งตอบแทน จำนวนสิ่งตอบแทนนั้นจะรับรู้เป็นสินทรัพย์ที่เกิดจาก สัญญา

ลูกหนี้วัดมูลค่าด้วยราคาของรายการหักค่าเผื่อผลขาดทุนด้านเครดิตที่คาดว่าจะเกิดขึ้น ซึ่งประเมิน โดยการวิเคราะห์ ประวัติการชำระหนี้ และการคาดการณ์เกี่ยวกับการชำระหนี้ในอนาคตของลูกหนี้ หนี้สูญจะถูกตัดจำหน่ายเมื่อเกิดขึ้น

**(ช) สินค้าคงเหลือ**

สินค้าคงเหลือวัดมูลค่าด้วยราคาทุนหรือมูลค่าสุทธิที่จะ ได้รับแล้วแต่ราคาใดจะต่ำกว่า

ต้นทุนของสินค้าคำนวณ โดยใช้วิธีถ่วงเฉลี่ยถ่วงน้ำหนัก ต้นทุนสินค้าประกอบด้วยราคาทุนที่ซื้อ ต้นทุนแปลงสภาพ หรือต้นทุนอื่นเพื่อให้สินค้าอยู่ในสถานที่และสภาพปัจจุบัน ในกรณีของสินค้าสำเร็จรูป ต้นทุนสินค้ารวมการปัน ส่วนของค่าเสียหายการผลิตอย่างเหมาะสม โดยคำนึงถึงระดับกำลังการผลิตตามปกติ

มูลค่าสุทธิที่จะได้รับเป็นการประมาณราคาที่จะขายได้จากการดำเนินธุรกิจปกติหักด้วยค่าใช้จ่ายที่จำเป็นโดย ประมาณในการขาย

**(ซ) อสังหาริมทรัพย์เพื่อการลงทุน**

อสังหาริมทรัพย์เพื่อการลงทุนได้แก่อสังหาริมทรัพย์ที่ถือครองเพื่อหาประโยชน์จากรายได้ค่าเช่าหรือจากมูลค่าที่ เพิ่มขึ้นหรือทั้งสองอย่าง ทั้งนี้ไม่ได้มีไว้เพื่อขายตามปกติธุรกิจหรือใช้ในการผลิตหรือจัดหาสินค้าหรือให้บริการหรือ ใช้ในการบริหารงาน

อสังหาริมทรัพย์เพื่อการลงทุนแสดงในราคาทุนหักค่าเสื่อมราคาสะสมและขาดทุนจากการด้อยค่า

# บริษัท ทรอปีคอลแคนนิ่ง (ประเทศไทย) จำกัด (มหาชน) และบริษัทย่อย

## หมายเหตุประกอบงบการเงิน

สำหรับปีสิ้นสุดวันที่ 31 ธันวาคม 2563

ต้นทุนรวมค่าใช้จ่ายทางตรงเพื่อให้ได้มาซึ่งอสังหาริมทรัพย์เพื่อการลงทุน ต้นทุนการก่อสร้างที่กิจการก่อสร้างเอง รวมถึงต้นทุนวัตถุดิบ ค่าแรงทางตรงและต้นทุนทางตรงอื่นเพื่อให้อสังหาริมทรัพย์เพื่อการลงทุนอยู่ในสภาพพร้อมใช้งานและรวมถึงต้นทุนการกู้ยืม

กำไรหรือขาดทุนจากการจำหน่ายอสังหาริมทรัพย์เพื่อการลงทุนคือผลต่างระหว่างสิ่งตอบแทนสุทธิที่ได้รับจากการจำหน่ายกับมูลค่าตามบัญชีของอสังหาริมทรัพย์เพื่อการลงทุน โดยรับรู้ในกำไรหรือขาดทุน

ค่าเสื่อมราคาจะบันทึกในกำไรหรือขาดทุน ซึ่งคำนวณโดยวิธีเส้นตรงตามอายุการให้ประโยชน์โดยประมาณของสินทรัพย์แต่ละรายการ กลุ่มบริษัทไม่คิดค่าเสื่อมราคาสำหรับที่ดิน ประมาณการอายุการให้ประโยชน์ของสินทรัพย์แสดงได้ดังนี้

อาคาร

20

ปี

### (ณ) ที่ดิน อาคารและอุปกรณ์

การรับรู้และการวัดมูลค่า

สินทรัพย์ที่เป็นกรรมสิทธิ์ของกิจการ

ที่ดิน อาคารและอุปกรณ์วัดมูลค่าด้วยราคาทุนหักค่าเสื่อมราคาสะสมและขาดทุนจากการด้อยค่า

ราคาทุนรวมถึงต้นทุนทางตรงที่เกี่ยวข้องกับการได้มาของสินทรัพย์ ต้นทุนของการก่อสร้างสินทรัพย์ที่กิจการก่อสร้างเอง รวมถึงต้นทุนของวัสดุ แรงงานทางตรง และต้นทุนทางตรงอื่น ๆ ที่เกี่ยวข้องกับการจัดหาสินทรัพย์ เพื่อให้สินทรัพย์นั้นอยู่ในสภาพที่พร้อมจะใช้งานได้ตามความประสงค์ ต้นทุนในการรื้อถอน การขนย้าย การบูรณะสถานที่ตั้งของสินทรัพย์และต้นทุนการกู้ยืม สำหรับเครื่องมือที่ควบคุมโดยลิขสิทธิ์ซอฟต์แวร์ซึ่งไม่สามารถทำงานได้โดยปราศจากลิขสิทธิ์ซอฟต์แวร์นั้นให้ถือว่า ลิขสิทธิ์ซอฟต์แวร์ดังกล่าวเป็นส่วนหนึ่งของอุปกรณ์

ส่วนประกอบของรายการที่ดิน อาคาร และอุปกรณ์แต่ละรายการที่มีอายุการให้ประโยชน์ไม่เท่ากันต้องบันทึกแต่ละส่วนประกอบที่มีนัยสำคัญแยกต่างหากหากจากกัน

กำไรหรือขาดทุนจากการจำหน่ายที่ดิน อาคาร และอุปกรณ์ คือผลต่างระหว่างสิ่งตอบแทนสุทธิที่ได้รับจากการจำหน่ายกับมูลค่าตามบัญชีของที่ดิน อาคาร และอุปกรณ์ โดยรับรู้ในกำไรหรือขาดทุน

## บริษัท ทรอปีคอลแคนนิ่ง (ประเทศไทย) จำกัด (มหาชน) และบริษัทย่อย

### หมายเหตุประกอบงบการเงิน

สำหรับปีสิ้นสุดวันที่ 31 ธันวาคม 2563

#### ต้นทุนที่เกิดขึ้นในภายหลัง

ต้นทุนในการเปลี่ยนแปลงส่วนประกอบจะรับรู้เป็นส่วนหนึ่งของมูลค่าตามบัญชีของรายการที่ดิน อาคารและอุปกรณ์ ถ้ามีความเป็นไปได้ก่อนข้างต้นที่กลุ่มบริษัทจะได้รับประโยชน์เชิงเศรษฐกิจในอนาคตจากรายการนั้น และสามารถวัดมูลค่าต้นทุนของรายการนั้นได้อย่างน่าเชื่อถือ ชิ้นส่วนที่ถูกเปลี่ยนแปลงจะถูกตัดจำหน่ายตามมูลค่าตามบัญชี ต้นทุนที่เกิดขึ้นในการซ่อมบำรุงที่ดิน อาคารและอุปกรณ์ที่เกิดขึ้นเป็นประจำจะรับรู้ในกำไรหรือขาดทุนเมื่อเกิดขึ้น

#### ค่าเสื่อมราคา

ค่าเสื่อมราคาคำนวณจากมูลค่าเสื่อมสภาพของรายการอาคาร และอุปกรณ์ ซึ่งประกอบด้วยราคาทุนของสินทรัพย์ หรือต้นทุนในการเปลี่ยนแปลงอื่น หักด้วยมูลค่าคงเหลือของสินทรัพย์

ค่าเสื่อมราคาบันทึกเป็นค่าใช้จ่ายในกำไรหรือขาดทุน คำนวณโดยวิธีเส้นตรงตามเกณฑ์อายุการให้ประโยชน์ โดยประมาณของส่วนประกอบของสินทรัพย์แต่ละรายการ ประมาณการอายุการให้ประโยชน์ของสินทรัพย์ แสดงได้ดังนี้

ส่วนปรับปรุงที่ดิน	5 ปี
อาคารและส่วนปรับปรุง	5 - 26 ปี
เครื่องจักรและอุปกรณ์	5 - 21 ปี
เครื่องตกแต่ง ติดตั้งและเครื่องใช้สำนักงาน	5 ปี
ยานพาหนะ	5 ปี

กลุ่มบริษัทไม่คิดค่าเสื่อมราคาสำหรับที่ดินและสินทรัพย์ที่อยู่ระหว่างการก่อสร้าง

วิธีการคิดค่าเสื่อมราคา อายุการให้ประโยชน์ของสินทรัพย์ และมูลค่าคงเหลือ ถูกทบทวนอย่างน้อยที่สุดทุกสิ้นรอบปีบัญชีและปรับปรุงตามความเหมาะสม

บริษัท ทรอปีคอลแคนนิ่ง (ประเทศไทย) จำกัด (มหาชน) และบริษัทย่อย

หมายเหตุประกอบงบการเงิน

สำหรับปีสิ้นสุดวันที่ 31 ธันวาคม 2563

(ญ) สัญญาเช่า

นโยบายการบัญชีที่ถือปฏิบัติตั้งแต่วันที่ 1 มกราคม 2563

ณ วันเริ่มต้นของสัญญา กลุ่มบริษัทจะประเมินว่าสัญญาเป็นสัญญาเช่าหรือประกอบด้วยสัญญาเช่าหรือไม่ กลุ่มบริษัทนำคำนิยามของสัญญาเช่าตาม TFRS 16 มาใช้ในการประเมินว่าสัญญานั้นให้สิทธิในการควบคุมการใช้สินทรัพย์ที่ระบุหรือไม่

ในฐานะผู้เช่า

ณ วันที่สัญญาเช่าเริ่มมีผลหรือวันที่มีการเปลี่ยนแปลงสัญญาเช่า สัญญาที่มีส่วนประกอบที่เป็นสัญญาเช่า กลุ่มบริษัทจะบันทึกส่วนสิ่งตอบแทนที่ต้องจ่ายตามสัญญาให้กับแต่ละส่วนประกอบของสัญญาเช่าตามเกณฑ์ราคาขายที่เป็นเอกเทศ

กลุ่มบริษัทรับรู้สินทรัพย์สิทธิการใช้และหนี้สินตามสัญญาเช่า ณ วันที่สัญญาเช่าเริ่มมีผล ยกเว้นสัญญาเช่าซึ่งสินทรัพย์มีมูลค่าต่ำหรือสัญญาเช่าระยะสั้นจะรับรู้เป็นค่าใช้จ่ายโดยวิธีเส้นตรงตลอดอายุสัญญาเช่า

สินทรัพย์สิทธิการใช้วัดมูลค่าด้วยราคาทุนหักค่าเสื่อมราคาสะสมและผลขาดทุนจากการด้อยค่า และปรับปรุงเมื่อมีการวัดมูลค่าใหม่ของหนี้สินตามสัญญาเช่า ต้นทุนของสินทรัพย์สิทธิการใช้ประกอบด้วยจำนวนเงินที่รับรู้เมื่อเริ่มแรกของหนี้สินตามสัญญาเช่าปรับปรุงด้วยจำนวนเงินที่จ่ายชำระตามสัญญาเช่า ณ วันที่สัญญาเช่าเริ่มมีผลหรือก่อนวันที่สัญญาเช่าเริ่มมีผลรวมกับต้นทุนทางตรงเริ่มแรกและประมาณการต้นทุนในการบูรณะและสุขุมจากสิ่งจูงใจในสัญญาเช่าที่ได้รับ ค่าเสื่อมราคารับรู้ในกำไรหรือขาดทุนด้วยวิธีเส้นตรงนับจากวันที่สัญญาเช่าเริ่มมีผลจนถึงวันสิ้นสุดของอายุสัญญาเช่า เว้นแต่สัญญาเช่าดังกล่าวมีการโอนกรรมสิทธิ์ในสินทรัพย์ที่เช่าให้กับกลุ่มบริษัทเมื่อสิ้นสุดสัญญาเช่า หรือต้นทุนของสินทรัพย์สิทธิการใช้สะท้อนว่ากลุ่มบริษัทจะมีการใช้สิทธิในการซื้อสินทรัพย์ ในกรณีนี้สินทรัพย์สิทธิการใช้จะบันทึกค่าเสื่อมราคาตลอดอายุการใช้ประโยชน์ของสินทรัพย์ที่เช่า ซึ่งกำหนดตามเกณฑ์เดียวกันกับสินทรัพย์และอุปกรณ์ที่เกี่ยวข้อง

## บริษัท ทรอปีคอลแคนนิ่ง (ประเทศไทย) จำกัด (มหาชน) และบริษัทย่อย

### หมายเหตุประกอบงบการเงิน

สำหรับปีสิ้นสุดวันที่ 31 ธันวาคม 2563

หนี้สินตามสัญญาเช่าวัตถุดิบค่าเมื่อเริ่มแรกด้วยมูลค่าปัจจุบันของค่าเช่าที่ยังไม่ได้จ่ายชำระ ณ วันที่สัญญาเช่าเริ่มมีผล คิดลดด้วยอัตราดอกเบี้ยตามนัยของสัญญาเช่า เว้นแต่อัตรานั้นไม่สามารถกำหนดได้ กลุ่มบริษัทใช้อัตราดอกเบี้ยเงินกู้ยืมส่วนเพิ่มของกลุ่มบริษัท ค่าเช่ารวมถึงค่าเช่าคงที่หักสิ่งจูงใจตามสัญญาเช่าข้างรับ และจำนวนเงินที่คาดว่าจะต้องจ่ายภายใต้การรับประกันมูลค่าคงเหลือ ค่าเช่ายังรวมถึงจำนวนเงินที่ต้องจ่ายตามสิทธิเลือกซื้อ สิทธิเลือกในการขยายอายุสัญญาเช่าหรือสิทธิเลือกในการยกเลิกสัญญาเช่า หากกลุ่มบริษัทมีความแน่นอนอย่างสมเหตุสมผลที่จะใช้สิทธิ ค่าเช่าผันแปรที่ไม่ขึ้นอยู่กับดัชนีหรืออัตราจะรับรู้เป็นค่าใช้จ่ายในรอบระยะเวลาบัญชีที่เกิดรายการ

กลุ่มบริษัทกำหนดอัตราดอกเบี้ยเงินกู้ยืมส่วนเพิ่มโดยนำอัตราดอกเบี้ยจากแหล่งข้อมูลทางการเงินภายนอกหลายแห่งและได้ปรับปรุงบางส่วนเพื่อให้สะท้อนระยะเวลาของสัญญาเช่าและลักษณะของสินทรัพย์ที่เช่า

หนี้สินตามสัญญาเช่าวัตถุดิบด้วยวิธีราคาทุนตัดจำหน่ายตามอัตราดอกเบี้ยที่แท้จริง และหนี้สินตามสัญญาเช่าจะถูกวัตถุดิบใหม่เมื่อมีการเปลี่ยนแปลงอายุสัญญาเช่า การเปลี่ยนแปลงค่าเช่า การเปลี่ยนแปลงประมาณการจำนวนเงินที่คาดว่าจะต้องจ่ายภายใต้การรับประกันมูลค่าคงเหลือ หรือการเปลี่ยนแปลงการประเมินการใช้สิทธิเลือกซื้อ สิทธิเลือกในการขยายอายุสัญญาเช่าหรือสิทธิเลือกในการยกเลิกสัญญาเช่า เมื่อมีการวัตถุดิบหนี้สินตามสัญญาเช่าใหม่ จะปรับปรุงกับมูลค่าตามบัญชีของสินทรัพย์สิทธิการใช้ หรือรับรู้ในกำไรหรือขาดทุน หากมูลค่าตามบัญชีของสินทรัพย์สิทธิการใช้ได้ถูกลดมูลค่าลงจนเป็นศูนย์แล้ว

### นโยบายการบัญชีที่ถือปฏิบัติก่อนวันที่ 1 มกราคม 2563

สินทรัพย์ภายใต้สัญญาเช่าอื่นได้จัดประเภทเป็นสัญญาเช่าดำเนินงานและค่าเช่าจ่ายบันทึกในกำไรหรือขาดทุนโดยวิธีเส้นตรงตลอดอายุสัญญาเช่า

### การประเมินว่าข้อตกลงประกอบด้วยสัญญาเช่าหรือไม่

ณ วันที่เริ่มต้นข้อตกลง กลุ่มบริษัทจะพิจารณาว่าข้อตกลงดังกล่าวประกอบด้วยสัญญาเช่าหรือมีสัญญาเช่าเป็นส่วนประกอบหรือไม่ โดยพิจารณาจากสินทรัพย์ที่มีลักษณะเฉพาะเจาะจง ถ้าการปฏิบัติตามข้อตกลงนั้นขึ้นอยู่กับการใช้สินทรัพย์ที่มีลักษณะเฉพาะเจาะจง และข้อตกลงนั้นจะนำไปสู่สิทธิในการใช้สินทรัพย์ ถ้าทำให้กลุ่มบริษัทมีสิทธิในการควบคุมการใช้สินทรัพย์

## บริษัท ทรอปีคอลแคนนิ่ง (ประเทศไทย) จำกัด (มหาชน) และบริษัทย่อย

### หมายเหตุประกอบงบการเงิน

สำหรับปีสิ้นสุดวันที่ 31 ธันวาคม 2563

ณ วันที่เริ่มต้นข้อตกลง หรือมีการประเมินข้อตกลงใหม่ กลุ่มบริษัทแยกค่าตอบแทนสำหรับสัญญาเช่า และส่วนที่เป็นองค์ประกอบอื่น โดยใช้มูลค่ายุติธรรมเป็นเกณฑ์ในการแยก หากกลุ่มบริษัทสรุปว่าเป็นสัญญาเช่าการเงิน แต่ไม่สามารถแบ่งแยกจำนวนดังกล่าวได้อย่างน่าเชื่อถือ ให้รับรู้สินทรัพย์และหนี้สินในจำนวนที่เท่ากับมูลค่ายุติธรรมของสินทรัพย์ที่มีลักษณะเฉพาะเจาะจงนั้น หลังจากนั้นจำนวนหนี้สินจะลดลงตามจำนวนที่จ่าย และต้นทุนทางการเงินตามนัยจากหนี้สินจะรับรู้โดยใช้อัตราดอกเบี้ยเงินกู้ยืมส่วนเพิ่มของกลุ่มบริษัท

#### (ก) การด้อยค่าสินทรัพย์ทางการเงิน

##### นโยบายการบัญชีที่ถือปฏิบัติตั้งแต่วันที่ 1 มกราคม 2563

กลุ่มบริษัทรับรู้ค่าเผื่อผลขาดทุนด้านเครดิตที่คาดว่าจะเกิดขึ้นสำหรับสินทรัพย์ทางการเงินที่วัดมูลค่าด้วยราคาทุนตัดจำหน่าย (รวมถึง เงินสดและรายการเทียบเท่าเงินสด ลูกหนี้การค้าและลูกหนี้อื่น รวมถึงเงินให้กู้ยืมแก่กิจการอื่นและกิจการที่เกี่ยวข้องกัน)

##### การวัดมูลค่าผลขาดทุนด้านเครดิตที่คาดว่าจะเกิดขึ้น

ผลขาดทุนด้านเครดิตที่คาดว่าจะเกิดขึ้นเป็นการประมาณผลขาดทุนด้านเครดิตด้วยความน่าจะเป็นถ่วงน้ำหนักผลขาดทุนด้านเครดิตคำนวณ โดยใช้มูลค่าปัจจุบันของจำนวนเงินที่คาดว่าจะไม่ได้รับ (เช่น ผลต่างระหว่างกระแสเงินสดที่กิจการจะต้องจ่ายตามสัญญาและกระแสเงินสดที่กลุ่มบริษัทคาดว่าจะได้รับ) ผลขาดทุนด้านเครดิตที่คาดว่าจะเกิดขึ้นคิดลดด้วยอัตราดอกเบี้ยที่แท้จริงของสินทรัพย์ทางการเงิน

##### การวัดมูลค่าผลขาดทุนด้านเครดิตนั้นคำนวณดังต่อไปนี้

- ผลขาดทุนด้านเครดิตที่คาดว่าจะเกิดขึ้นในอีก 12 เดือนข้างหน้า ผลขาดทุนดังกล่าวประมาณจากผลขาดทุนที่คาดว่าจะเกิดขึ้นจากการผิดเงื่อนไขตามสัญญาที่คาดว่าจะเกิดขึ้นในอีก 12 เดือนข้างหน้าภายหลังวันสิ้นรอบระยะเวลาที่รายงาน หรือ
- ผลขาดทุนด้านเครดิตที่คาดว่าจะเกิดขึ้นตลอดอายุของสัญญา ผลขาดทุนดังกล่าวประมาณจากผลขาดทุนที่คาดว่าจะเกิดขึ้นจากการผิดเงื่อนไขตามสัญญาที่คาดว่าจะเกิดขึ้นในช่วงระยะเวลาทั้งหมดที่เหลืออยู่ของสัญญา

## บริษัท ทรอปีคอลแคนนิ่ง (ประเทศไทย) จำกัด (มหาชน) และบริษัทย่อย

### หมายเหตุประกอบงบการเงิน

สำหรับปีสิ้นสุดวันที่ 31 ธันวาคม 2563

ค่าเพื่อผลขาดทุนสำหรับลูกหนี้การค้า วัสดุมูลค่าผลขาดทุนด้วยผลขาดทุนด้านเครดิตที่คาดว่าจะเกิดขึ้นตลอดอายุของสัญญา ผลขาดทุนด้านเครดิตที่คาดว่าจะเกิดขึ้นของสินทรัพย์ทางการเงินเหล่านี้ประมาณการโดยใช้ตารางการตั้งสำรอง ซึ่งวิธีดังกล่าวมีการนำข้อมูลผลขาดทุนที่เกิดขึ้นในอดีต การปรับปรุงปัจจัยที่มีความเฉพาะเจาะจงกับลูกหนี้ นั้น ๆ และการประเมินทั้งข้อมูลสภาพการณ์เศรษฐกิจในปัจจุบันและข้อมูลคาดการณ์สภาพการณ์เศรษฐกิจทั่วไป ในอนาคต ณ วันที่รายงาน

ค่าเพื่อผลขาดทุนด้านเครดิตสำหรับสินทรัพย์ทางการเงินอื่น กลุ่มบริษัทรับรู้ผลขาดทุนด้านเครดิตที่คาดว่าจะเกิดขึ้นด้วยผลขาดทุนด้านเครดิตที่คาดว่าจะเกิดขึ้นในอีก 12 เดือนข้างหน้า ยกเว้นสินทรัพย์ทางการเงินที่มีการเพิ่มขึ้นอย่างมีนัยสำคัญของความเสี่ยงด้านเครดิตนับแต่การรับรู้รายการเมื่อเริ่มแรกหรือเป็นสินทรัพย์ทางการเงินที่มีการด้อยค่าด้านเครดิต ซึ่งกรณีดังกล่าวจะวัดค่าเพื่อผลขาดทุนด้วยผลขาดทุนด้านเครดิตที่คาดว่าจะเกิดขึ้นตลอดอายุของสัญญา

ระยะเวลาสูงสุดที่ใช้ในการประมาณผลขาดทุนด้านเครดิตที่คาดว่าจะเกิดขึ้นพิจารณาจากระยะเวลาที่ยาวที่สุดตามสัญญาที่กลุ่มบริษัทมีฐานะเปิดต่อความเสี่ยงด้านเครดิต

กลุ่มบริษัทพิจารณาว่าความเสี่ยงด้านเครดิตของสินทรัพย์ทางการเงินเพิ่มขึ้นอย่างมีนัยสำคัญหากเกินกำหนดชำระมากกว่า 90 วัน มีการเปลี่ยนแปลงของอันดับความน่าเชื่อถือที่ลดระดับลงอย่างมีนัยสำคัญ มีการดำเนินงานที่ถดถอยอย่างมีนัยสำคัญของลูกหนี้ หรือมีการเปลี่ยนแปลงหรือคาดการณ์การเปลี่ยนแปลงของเทคโนโลยี ตลาด สภาพการณ์ทางเศรษฐกิจหรือกฎหมายที่ส่งผลในทางลบอย่างมีนัยสำคัญต่อความสามารถของลูกหนี้ในการจ่ายชำระภาระผูกพันให้กับกลุ่มบริษัท

กลุ่มบริษัทพิจารณาว่าสินทรัพย์ทางการเงินจะเกิดการผิดสัญญาเมื่อ

- ผู้กู้ไม่สามารถจ่ายชำระภาระผูกพันด้านเครดิตให้แก่กลุ่มบริษัทได้เต็มจำนวน อีกทั้งกลุ่มบริษัทไม่มีสิทธิในการไล่เบี่ย เช่น การยึดหลักประกัน (หากมีการวางหลักประกัน) หรือ
- สินทรัพย์ทางการเงินค้างชำระเกินกว่า 90 วัน

การประเมินการเพิ่มขึ้นของความเสี่ยงด้านเครดิตอย่างมีนัยสำคัญนั้นมีการประเมินทั้งแบบเป็นรายลูกหนี้หรือแบบกลุ่มขึ้นอยู่กับลักษณะของเครื่องมือทางการเงิน หากการประเมินความเสี่ยงเป็นการประเมินแบบกลุ่มต้องมีการจัดกลุ่มเครื่องมือทางการเงินตามลักษณะความเสี่ยงด้านเครดิตที่คล้ายคลึงกัน เช่น สถานการณ์ค้างชำระและอันดับความน่าเชื่อถือ

## บริษัท ทรอปีคอลแคนนิ่ง (ประเทศไทย) จำกัด (มหาชน) และบริษัทย่อย

### หมายเหตุประกอบงบการเงิน

สำหรับปีสิ้นสุดวันที่ 31 ธันวาคม 2563

ผลขาดทุนด้านเครดิตที่คาดว่าจะเกิดขึ้นมีการประเมินใหม่ ณ สิ้นรอบระยะเวลาที่รายงาน เพื่อสะท้อนการเปลี่ยนแปลงของความเสี่ยงด้านเครดิตของเครื่องมือทางการเงินนับจากวันที่รับรู้รายการเมื่อเริ่มแรก การเพิ่มขึ้นของค่าเพื่อผลขาดทุนแสดงเป็นขาดทุนจากการด้อยค่าในกำไรหรือขาดทุน ค่าเพื่อผลขาดทุนแสดงเป็นรายการหักออกจากมูลค่าตามบัญชีขั้นต้นของสินทรัพย์ทางการเงิน

#### สินทรัพย์ทางการเงินที่มีการด้อยค่าด้านเครดิต

ณ วันที่รายงาน กลุ่มบริษัทประเมินว่าสินทรัพย์ทางการเงินที่วัดมูลค่าด้วยราคาทุนตัดจำหน่ายและตราสารหนี้ที่วัดมูลค่าด้วยมูลค่าช่วยมูลค่ายุติธรรมผ่านกำไรขาดทุนเบ็ดเสร็จอื่นเกิดการด้อยค่าด้านเครดิตหรือไม่ สินทรัพย์ทางการเงินมีการด้อยค่าด้านเครดิตเมื่อเกิดเหตุการณ์ใดเหตุการณ์หนึ่งหรือมากกว่าหนึ่งเหตุการณ์ซึ่งส่งผลกระทบต่อกระแสเงินสดที่คาดว่าจะเกิดขึ้นในอนาคตของสินทรัพย์ทางการเงิน สถานการณ์ที่เป็นข้อบ่งชี้ว่าสินทรัพย์ทางการเงินเกิดการด้อยค่าด้านเครดิตรวมถึง การที่ลูกหนี้ประสบปัญหาทางการเงินอย่างมีนัยสำคัญ การผิดสัญญา เช่น การค้างชำระเกินกว่า 90 วัน มีความเป็นไปได้ที่ลูกหนี้จะเข้าสู่การล้มละลาย เป็นต้น

#### การตัดจำหน่าย

มูลค่าตามบัญชีขั้นต้นของสินทรัพย์ทางการเงินจะถูกตัดจำหน่ายเมื่อกลุ่มบริษัทไม่สามารถคาดการณ์ได้อย่างสมเหตุสมผลว่าจะได้รับคืนเงิน หากมีการรับเงินคืนในภายหลังจากสินทรัพย์ที่มีการตัดจำหน่ายแล้ว จะรับรู้เป็นการกลับรายการการด้อยค่าในกำไรหรือขาดทุนในงวดที่ได้รับคืน

#### นโยบายการบัญชีที่ถือปฏิบัติก่อนวันที่ 1 มกราคม 2563

ยอดสินทรัพย์ตามบัญชีของกลุ่มบริษัทได้รับการทบทวน ณ ทุกวันที่รายงานว่ามีข้อบ่งชี้เรื่องการด้อยค่าหรือไม่ ในกรณีที่มีข้อบ่งชี้จะทำการประมาณมูลค่าสินทรัพย์ที่คาดว่าจะได้รับคืน

ขาดทุนจากการด้อยค่ารับรู้เมื่อมูลค่าตามบัญชีของสินทรัพย์ หรือมูลค่าตามบัญชีของหน่วยสินทรัพย์ที่ก่อให้เกิดเงินสดสูงกว่ามูลค่าที่จะได้รับคืน ขาดทุนจากการด้อยค่าบันทึกในกำไรหรือขาดทุน



## บริษัท ทรอปีคอลแคนนิ่ง (ประเทศไทย) จำกัด (มหาชน) และบริษัทย่อย

### หมายเหตุประกอบงบการเงิน

สำหรับปีสิ้นสุดวันที่ 31 ธันวาคม 2563

#### *การคำนวณมูลค่าที่คาดว่าจะได้รับคืน*

มูลค่าที่คาดว่าจะได้รับคืนของสินทรัพย์ทางการเงิน หมายถึง มูลค่าจากการใช้ของสินทรัพย์หรือมูลค่ายุติธรรมของสินทรัพย์หักต้นทุนในการขายแล้วแต่มูลค่าใดจะสูงกว่า ในการประเมินมูลค่าจากการใช้ของสินทรัพย์ ประมาณการกระแสเงินสดที่จะได้รับในอนาคตจะคิดลดเป็นมูลค่าปัจจุบัน โดยใช้อัตราคิดลดก่อนคำนึงภาษีเงินได้เพื่อให้สะท้อนมูลค่าที่อาจประเมินได้ในตลาดปัจจุบัน ซึ่งแปรไปตามเวลาและความเสี่ยงที่มีต่อสินทรัพย์สำหรับสินทรัพย์ที่ไม่ก่อให้เกิดกระแสเงินสดรับโดยอิสระจากสินทรัพย์อื่นจะพิจารณามูลค่าที่คาดว่าจะได้รับคืนรวมกับหน่วยสินทรัพย์ที่ก่อให้เกิดเงินสดที่สินทรัพย์นั้นมีความเกี่ยวข้องด้วย

#### *การกลับรายการค้อยค่า*

ขาดทุนจากการค้อยค่าจะถูกกลับรายการ หากมีการเปลี่ยนแปลงประมาณการที่ใช้ในการคำนวณมูลค่าที่คาดว่าจะได้รับคืน ขาดทุนจากการค้อยค่าจะถูกกลับรายการเพียงเท่าที่มูลค่าตามบัญชีของสินทรัพย์ไม่เกินกว่ามูลค่าตามบัญชีภายหลังหักค่าเสื่อมราคาหรือค่าตัดจำหน่าย เสมือนหนึ่งไม่เคยมีการบันทึกขาดทุนจากการค้อยค่ามาก่อน

#### **(ฎ) การค้อยค่าสินทรัพย์ที่ไม่ใช่สินทรัพย์ทางการเงิน**

ยอดสินทรัพย์ตามบัญชีของกลุ่มบริษัทได้รับการทบทวน ณ ทุกวันที่รายงานว่ามีข้อบ่งชี้เรื่องการค้อยค่าหรือไม่ ในกรณีที่มีข้อบ่งชี้จะทำการประมาณมูลค่าสินทรัพย์ที่คาดว่าจะได้รับคืน

ขาดทุนจากการค้อยค่ารับรู้เมื่อมูลค่าตามบัญชีของสินทรัพย์ หรือมูลค่าตามบัญชีของหน่วยสินทรัพย์ที่ก่อให้เกิดเงินสดสูงกว่ามูลค่าที่จะได้รับคืน ขาดทุนจากการค้อยค่าบันทึกในกำไรหรือขาดทุน

#### *การคำนวณมูลค่าที่คาดว่าจะได้รับคืน*

มูลค่าที่คาดว่าจะได้รับคืนของสินทรัพย์ที่ไม่ใช่สินทรัพย์ทางการเงิน หมายถึง มูลค่าจากการใช้ของสินทรัพย์หรือมูลค่ายุติธรรมของสินทรัพย์หักต้นทุนในการขายแล้วแต่มูลค่าใดจะสูงกว่า ในการประเมินมูลค่าจากการใช้ของสินทรัพย์ ประมาณการกระแสเงินสดที่จะได้รับในอนาคตจะคิดลดเป็นมูลค่าปัจจุบัน โดยใช้อัตราคิดลดก่อนคำนึงภาษีเงินได้เพื่อให้สะท้อนมูลค่าที่อาจประเมินได้ในตลาดปัจจุบัน ซึ่งแปรไปตามเวลาและความเสี่ยงที่มีต่อสินทรัพย์สำหรับสินทรัพย์ที่ไม่ก่อให้เกิดกระแสเงินสดรับโดยอิสระจากสินทรัพย์อื่นจะพิจารณามูลค่าที่คาดว่าจะได้รับคืนรวมกับหน่วยสินทรัพย์ที่ก่อให้เกิดเงินสดที่สินทรัพย์นั้นมีความเกี่ยวข้องด้วย

บริษัท ทรอปีคอลแคนนิ่ง (ประเทศไทย) จำกัด (มหาชน) และบริษัทย่อย

หมายเหตุประกอบงบการเงิน

สำหรับปีสิ้นสุดวันที่ 31 ธันวาคม 2563

#### การกลับรายการค้อยค่า

ขาดทุนจากการค้อยค่าของสินทรัพย์ที่ไม่ใช่สินทรัพย์ทางการเงินที่เคยรับรู้ในงวดก่อนจะถูกประเมิน ณ ทุกวันที่ที่ออกรายงานว่ามีข้อบ่งชี้เรื่องการค้อยค่าหรือไม่ ขาดทุนจากการค้อยค่าจะถูกกลับรายการ หากมีการเปลี่ยนแปลงประมาณการที่ใช้ในการคำนวณมูลค่าที่คาดว่าจะได้รับคืน ขาดทุนจากการค้อยค่าจะถูกกลับรายการเพียงเท่าที่มูลค่าตามบัญชีของสินทรัพย์ไม่เกินกว่ามูลค่าตามบัญชีภายหลังหักค่าเสื่อมราคาหรือค่าตัดจำหน่าย เสมือนหนึ่งไม่เคยมีการบันทึกขาดทุนจากการค้อยค่ามาก่อน

#### (จ) ผลประโยชน์ของพนักงาน

##### โครงการสมทบเงิน

ภาระผูกพันในการสมทบเข้าโครงการสมทบเงินจะถูกรับรู้เป็นค่าใช้จ่ายพนักงานในกำไรหรือขาดทุนในรอบระยะเวลาที่พนักงานได้ทำงานให้กับกิจการ

##### โครงการผลประโยชน์ที่กำหนดไว้

ภาระผูกพันสุทธิของกลุ่มบริษัทจากโครงการผลประโยชน์ที่กำหนดไว้ถูกคำนวณแยกต่างหากเป็นรายโครงการจากการประมาณผลประโยชน์ในอนาคตที่เกิดจากการทำงานของพนักงานในงวดปัจจุบันและงวดก่อนๆ ผลประโยชน์ดังกล่าวได้มีการคิดลดกระแสเงินสดเพื่อให้เป็นมูลค่าปัจจุบัน

การคำนวณภาระผูกพันของโครงการผลประโยชน์ที่กำหนดไว้ขึ้นจัดทำโดยนักคณิตศาสตร์ประกันภัยที่ได้รับอนุญาตโดยวิธีคิดลดแต่ละหน่วยที่ประมาณการไว้

ในการวัดมูลค่าใหม่ของหนี้สินผลประโยชน์ที่กำหนดไว้สุทธิ กำไรหรือขาดทุนจากการประมาณการตามหลักคณิตศาสตร์ประกันภัยจะถูกรับรู้รายการในกำไรขาดทุนเบ็ดเสร็จอื่นทันที กลุ่มบริษัทกำหนดดอกเบี้ยจ่ายของหนี้สินผลประโยชน์ที่กำหนดไว้สุทธิโดยใช้อัตราคิดลดที่ใช้วัดมูลค่าภาระผูกพันตามโครงการผลประโยชน์ ณ ต้นปี โดยคำนึงถึงการเปลี่ยนแปลงใดๆ ในหนี้สินผลประโยชน์ที่กำหนดไว้สุทธิซึ่งเป็นผลมาจากการสมทบเงินและการจ่ายชำระผลประโยชน์ ดอกเบี้ยจ่ายสุทธิและค่าใช้จ่ายอื่นๆ ที่เกี่ยวข้องกับโครงการผลประโยชน์รับรู้รายการในกำไรหรือขาดทุน

## บริษัท ทรอปีคอลแคนนิ่ง (ประเทศไทย) จำกัด (มหาชน) และบริษัทย่อย

### หมายเหตุประกอบงบการเงิน

สำหรับปีสิ้นสุดวันที่ 31 ธันวาคม 2563

เมื่อมีการเปลี่ยนแปลงผลประโยชน์ของโครงการหรือการลดขนาดโครงการ การเปลี่ยนแปลงในผลประโยชน์ที่เกี่ยวข้องกับการบริการในอดีต หรือ กำไรหรือขาดทุนจากการลดขนาดโครงการต้องรับรู้ในกำไรหรือขาดทุนทันที กลุ่มบริษัทรับรู้กำไรและขาดทุนจากการจ่ายชำระผลประโยชน์พนักงานเมื่อเกิดขึ้น

#### ผลประโยชน์ระยะสั้นของพนักงาน

ผลประโยชน์ระยะสั้นของพนักงานรับรู้เป็นค่าใช้จ่ายเมื่อพนักงานทำงานให้ หนี้สินรับรู้ด้วยมูลค่าที่คาดว่าจะจ่ายชำระ หากกลุ่มบริษัทมีภาระผูกพันตามกฎหมายหรือภาระผูกพันโดยอนุमानที่จะต้องจ่ายอันเป็นผลมาจากการที่พนักงานได้ทำงานให้ออกคิดและภาระผูกพันนี้สามารถประมาณได้อย่างสมเหตุสมผล

#### (๓) ประมาณการหนี้สิน

ประมาณการหนี้สินจะรับรู้ก็ต่อเมื่อกลุ่มบริษัทมีภาระผูกพันตามกฎหมาย หรือภาระผูกพันจากการอนุमानที่เกิดขึ้นในปัจจุบันอันเป็นผลมาจากเหตุการณ์ในอดีต ซึ่งสามารถประมาณจำนวนของภาระผูกพันได้อย่างน่าเชื่อถือ และมีความเป็นไปได้ค่อนข้างแน่นอนว่าประโยชน์เชิงเศรษฐกิจจะต้องถูกจ่ายไปเพื่อชำระภาระผูกพันดังกล่าว ประมาณการหนี้สินพิจารณาจากการคิดลดกระแสเงินสดที่จะจ่ายในอนาคตโดยใช้อัตราคิดลดในตลาดปัจจุบันก่อนคำนึงภาษีเงินได้ เพื่อให้สะท้อนจำนวนที่อาจประเมินได้ในตลาดปัจจุบันซึ่งแปรไปตามเวลาและความเสี่ยงที่มีต่อหนี้สิน ประมาณการหนี้สินส่วนที่เพิ่มขึ้นเนื่องจากเวลาที่ผ่านไปรับรู้เป็นต้นทุนทางการเงิน

#### ประมาณการค่าใช้จ่ายจากสัญญาที่เสียเปรียบหรือก่อให้เกิดภาระ

ประมาณการค่าใช้จ่ายของสัญญาที่เสียเปรียบหรือก่อให้เกิดภาระแก่กลุ่มบริษัทจะบันทึกเมื่อประโยชน์ที่กลุ่มบริษัทพึงได้รับน้อยกว่าต้นทุนที่จำเป็นในการดำเนินการตามข้อผูกพันในสัญญา การประมาณค่าใช้จ่ายรับรู้ด้วยมูลค่าปัจจุบันของต้นทุนที่คาดว่าจะเกิดขึ้นเมื่อสิ้นสุดสัญญา หรือต้นทุนสุทธิที่คาดว่าจะเกิดขึ้นเมื่อดำเนินสัญญาต่อแล้วแต่มูลค่าใดจะต่ำกว่า กลุ่มบริษัทรับรู้ผลขาดทุนจากการด้อยค่าที่เกิดขึ้นจากสินทรัพย์ที่ระบุไว้ในสัญญาก่อนที่จะรับรู้และวัดมูลค่าประมาณการหนี้สิน

บริษัท ทรอปีคอลแคนนิ่ง (ประเทศไทย) จำกัด (มหาชน) และบริษัทย่อย

หมายเหตุประกอบงบการเงิน

สำหรับปีสิ้นสุดวันที่ 31 ธันวาคม 2563

(ต) การวัดมูลค่ายุติธรรม

มูลค่ายุติธรรมคือราคาที่จะได้รับจากการขายสินทรัพย์หรือจ่ายชำระเพื่อโอนหนี้สินในรายการที่เกิดขึ้นในสภาพปกติระหว่างผู้ร่วมตลาด ณ วันที่วัดมูลค่าในตลาดหลัก หรือตลาดที่ให้ประโยชน์สูงสุด (หากไม่มีตลาดหลัก) ที่กลุ่มบริษัทสามารถเข้าถึงได้ในวันดังกล่าว มูลค่ายุติธรรมของหนี้สินสะท้อนผลกระทบของความเสี่ยงที่ไม่สามารถปฏิบัติตามข้อกำหนดของภาระผูกพัน

นโยบายการบัญชีและการเปิดเผยข้อมูลของกลุ่มบริษัทหลายข้อกำหนดให้มีการวัดมูลค่ายุติธรรมของสินทรัพย์และหนี้สินทางการเงิน และสินทรัพย์และหนี้สินที่ไม่ใช่ทางการเงิน

กลุ่มบริษัทวัดมูลค่ายุติธรรมของเครื่องมือทางการเงินโดยใช้ราคาเสนอซื้อขายในตลาดที่มีสภาพคล่อง หากสามารถหาได้ ตลาดจะถือว่าเป็น 'สภาพคล่อง' หากรายการของสินทรัพย์หรือหนี้สินเกิดขึ้นอย่างสม่ำเสมอในจำนวนที่เพียงพอซึ่งสามารถให้ข้อมูลราคาได้อย่างต่อเนื่อง

หากไม่มีราคาเสนอซื้อขายในตลาดที่มีสภาพคล่องกลุ่มบริษัทใช้เทคนิคการประเมินมูลค่าที่ใช้ข้อมูลที่สามารถสังเกตได้ที่มีความเกี่ยวข้องให้มากที่สุด และลดการใช้ข้อมูลที่ไม่สามารถสังเกตได้ให้น้อยที่สุด การเลือกเทคนิคการประเมินมูลค่าจะพิจารณาปัจจัยทั้งหมดที่ผู้ร่วมตลาดคำนึงถึงในการกำหนดราคาของรายการ

หากสินทรัพย์หรือหนี้สินที่วัดมูลค่าด้วยมูลค่ายุติธรรมมีราคาเสนอซื้อและราคาเสนอขายกลุ่มบริษัทวัดมูลค่าสินทรัพย์และสถานการณ์เป็นสินทรัพย์ด้วยราคาเสนอซื้อ และวัดมูลค่าหนี้สินและสถานะการเป็นหนี้สินด้วยราคาเสนอขาย

หลักฐานที่ดีที่สุดสำหรับมูลค่ายุติธรรมของเครื่องมือทางการเงิน ณ วันที่รับรู้รายการเมื่อเริ่มแรกคือราคาของการทำรายการ เช่น มูลค่ายุติธรรมของผลตอบแทนที่ให้หรือได้รับ หากกลุ่มบริษัทพิจารณาว่ามูลค่ายุติธรรม ณ วันที่รับรู้รายการเมื่อเริ่มแรกแตกต่างจากราคาของการทำรายการและมูลค่ายุติธรรมไม่ว่าจะได้มาจากราคาเสนอซื้อเสนอขายในตลาดที่มีสภาพคล่องสำหรับสินทรัพย์หรือหนี้สินที่เหมือนกันหรือโดยใช้เทคนิคการวัดมูลค่าซึ่งใช้ข้อมูลที่ไม่สามารถสังเกตได้ซึ่งตัดสินว่าไม่มีนัยสำคัญต่อการวัดมูลค่า ทำให้เครื่องมือทางการเงินวัดมูลค่าเมื่อเริ่มแรกด้วยมูลค่ายุติธรรมปรับด้วยผลต่างระหว่างมูลค่ายุติธรรม ณ วันที่รับรู้รายการเมื่อเริ่มแรกและราคาของการทำรายการและรับรู้เป็นรายการรอดัดบัญชีซึ่งจะรับรู้ในกำไรหรือขาดทุนด้วยเกณฑ์ที่เหมาะสมตลอดอายุของเครื่องมือทางการเงินแต่ต้องไม่ช้ากว่าการวัดมูลค่ายุติธรรมที่ใช้หลักฐานสนับสนุนทั้งหมดจากข้อมูลที่สังเกตได้ในตลาดหรือเมื่อรายการดังกล่าวสิ้นสุดลง

## บริษัท ทรอปีคอลแคนนิ่ง (ประเทศไทย) จำกัด (มหาชน) และบริษัทย่อย

### หมายเหตุประกอบงบการเงิน

สำหรับปีสิ้นสุดวันที่ 31 ธันวาคม 2563

การวัดมูลค่ายุติธรรมของสินทรัพย์หรือหนี้สินกลุ่มบริษัทใช้ข้อมูลที่สามารถสังเกตได้ให้มากที่สุดเท่าที่จะทำได้มูลค่ายุติธรรมเหล่านี้ถูกจัดประเภทในแต่ละลำดับชั้นของมูลค่ายุติธรรมตามข้อมูลที่ใช้ในการประเมินมูลค่า ดังนี้

- ข้อมูลระดับ 1 เป็นราคาเสนอซื้อขายในตลาดที่มีสภาพคล่องสำหรับสินทรัพย์หรือหนี้สินอย่างเดียวกัน
- ข้อมูลระดับ 2 เป็นข้อมูลอื่นที่สังเกตได้โดยตรงหรือโดยอ้อมสำหรับสินทรัพย์นั้นหรือหนี้สินนั้น นอกเหนือจากราคาเสนอซื้อขายซึ่งรวมอยู่ในข้อมูลระดับ 1
- ข้อมูลระดับ 3 ข้อมูลที่ใช้เป็นข้อมูลที่ไม่สามารถสังเกตได้สำหรับสินทรัพย์หรือหนี้สินนั้น

หากข้อมูลที่น่ามาใช้ในการวัดมูลค่ายุติธรรมของสินทรัพย์หรือหนี้สินถูกจัดประเภทลำดับชั้นของมูลค่ายุติธรรมที่แตกต่างกัน การวัดมูลค่ายุติธรรมโดยรวมจะถูกจัดประเภทในภาพรวมในระดับเดียวกันตามลำดับชั้นของมูลค่ายุติธรรมของข้อมูลที่อยู่ในระดับค่าสุดที่มีนัยสำคัญสำหรับการวัดมูลค่ายุติธรรมโดยรวม

กลุ่มบริษัทรับรู้การโอนระหว่างลำดับชั้นของมูลค่ายุติธรรม ณ วันสิ้นรอบระยะเวลารายงานที่เกิดการโอนขึ้น

#### (ณ) รายได้

รายได้รับรู้เมื่อลูกค้ามีอำนาจควบคุมในสินค้าหรือบริการด้วยจำนวนเงินที่สะท้อนถึงสิ่งตอบแทนที่กลุ่มบริษัทคาดว่าจะมีสิทธิได้รับซึ่งไม่รวมจำนวนเงินที่เก็บแทนบุคคลที่สาม ภาษีมูลค่าเพิ่มและแสดงสุทธิจากส่วนลดการค้าและส่วนลดตามปริมาณ

#### การขายสินค้า

รายได้จากการขายสินค้ารับรู้เมื่อลูกค้ามีอำนาจควบคุมในสินค้าซึ่งโดยทั่วไปเกิดขึ้นเมื่อมีการส่งมอบสินค้าให้กับลูกค้า สำหรับสัญญาที่ให้สิทธิลูกค้าในการคืนสินค้า รายได้จะรับรู้ในจำนวนที่มีความเป็นไปได้ค่อนข้างแน่ในระดับสูงมากกว่าจะไม่มีการกลับรายการอย่างมีนัยสำคัญของรายได้ที่รับรู้สะสม ดังนั้น รายได้ที่รับรู้จะปรับปรุงด้วยประมาณการรับคืนสินค้าซึ่งประมาณการจากข้อมูลในอดีต

#### (ค) รายได้จากการลงทุน

รายได้จากการลงทุนประกอบด้วยเงินปันผลและดอกเบี้ยรับจากการลงทุนและเงินฝากธนาคาร โดยเงินปันผลรับบันทึกในกำไรหรือขาดทุนในวันที่กลุ่มบริษัทมีสิทธิได้รับเงินปันผล และดอกเบี้ยรับบันทึกในกำไรหรือขาดทุนตามเกณฑ์คงค้าง

บริษัท ทรอปีคอลแคนนิ่ง (ประเทศไทย) จำกัด (มหาชน) และบริษัทย่อย

หมายเหตุประกอบงบการเงิน

สำหรับปีสิ้นสุดวันที่ 31 ธันวาคม 2563

(ค) ดอกเบี้ย

นโยบายการบัญชีที่ถือปฏิบัติตั้งแต่วันที่ 1 มกราคม 2563

อัตราดอกเบี้ยที่แท้จริง

ดอกเบี้ยรับและดอกเบี้ยจ่ายรับรู้ในกำไรหรือขาดทุนด้วยอัตราดอกเบี้ยที่แท้จริง อัตราดอกเบี้ยที่แท้จริงคืออัตราที่ใช้คิดลดประมาณการการจ่ายชำระหนี้หรือรับเงินในอนาคตตลอดอายุที่คาดการณ์ไว้ของเครื่องมือทางการเงินของ

- มูลค่าตามบัญชีขั้นต้นของสินทรัพย์ทางการเงิน หรือ
- ราคาทุนตัดจำหน่ายของหนี้สินทางการเงิน

ในการคำนวณดอกเบี้ยรับและดอกเบี้ยจ่าย อัตราดอกเบี้ยที่แท้จริงจะนำมาใช้กับมูลค่าตามบัญชีขั้นต้นของสินทรัพย์ (เมื่อสินทรัพย์ไม่มีการด้อยค่าด้านเครดิต) หรือราคาทุนตัดจำหน่ายของหนี้สิน อย่างไรก็ตามสำหรับสินทรัพย์ทางการเงินที่มีการด้อยค่าด้านเครดิตภายหลังการรับรู้เมื่อเริ่มแรก รายได้ดอกเบี้ยจะคำนวณ โดยการใช้อัตราดอกเบี้ยที่แท้จริงกับราคาทุนตัดจำหน่ายของสินทรัพย์ทางการเงิน หากสินทรัพย์ไม่มีการด้อยค่าเครดิตอีกต่อไป การคำนวณรายได้ดอกเบี้ยจะเปลี่ยนกลับไปคำนวณจากมูลค่าตามบัญชีขั้นต้นของสินทรัพย์

นโยบายการบัญชีสำหรับการรับรู้รายได้ในปี 2563

ดอกเบี้ยรับรู้ในกำไรหรือขาดทุนในอัตราที่ระบุในสัญญา

ดอกเบี้ยจ่ายและค่าใช้จ่ายในทำนองเดียวกันบันทึกในกำไรหรือขาดทุนในงวดที่ค่าใช้จ่ายดังกล่าวเกิดขึ้น ยกเว้นในกรณีที่มีการบันทึกเป็นต้นทุนส่วนหนึ่งของสินทรัพย์ อันเป็นผลมาจากการใช้เวลานานในการจัดหา ก่อสร้าง หรือการผลิตสินทรัพย์ดังกล่าวก่อนที่จะนำมาใช้เองหรือเพื่อขาย

## บริษัท ทรอปีคอลแคนนิ่ง (ประเทศไทย) จำกัด (มหาชน) และบริษัทย่อย

### หมายเหตุประกอบงบการเงิน

สำหรับปีสิ้นสุดวันที่ 31 ธันวาคม 2563

#### (ก) ภาษีเงินได้

ค่าใช้จ่ายภาษีเงินได้สำหรับปีประกอบด้วยภาษีเงินได้ของงวดปัจจุบันและภาษีเงินได้รอการตัดบัญชี ภาษีเงินได้ของงวดปัจจุบันและภาษีเงินได้รอการตัดบัญชีรับรู้ในกำไรหรือขาดทุนเว้นแต่ในส่วนที่เกี่ยวกับรายการที่เกี่ยวข้องในการรวมธุรกิจ หรือ รายการที่รับรู้โดยตรงในส่วนของผู้ถือหุ้นหรือกำไรขาดทุนเบ็ดเสร็จอื่น

ภาษีเงินได้ของงวดปัจจุบันได้แก่ภาษีที่คาดว่าจะจ่ายชำระหรือได้รับชำระ โดยคำนวณจากกำไรหรือขาดทุนประจำปีที่ต้องเสียภาษี โดยใช้อัตราภาษีที่ประกาศใช้หรือที่คาดว่าจะมีผลบังคับใช้ ณ วันที่รายงาน ตลอดจนการปรับปรุงทางภาษีที่เกี่ยวข้องกับรายการในปีก่อนๆ

ภาษีเงินได้รอการตัดบัญชีบันทึกโดยคำนวณจากผลแตกต่างชั่วคราวที่เกิดขึ้นระหว่างมูลค่าตามบัญชีของสินทรัพย์และหนี้สินและจำนวนที่ใช้เพื่อความมุ่งหมายทางภาษี ภาษีเงินได้รอการตัดบัญชีจะไม่ถูกรับรู้เมื่อเกิดจากผลแตกต่างชั่วคราวต่อไปนี้ การรับรู้ค่าความนิยมในครั้งแรก การรับรู้สินทรัพย์หรือหนี้สินในครั้งแรกซึ่งเป็นรายการที่ไม่ใช่การรวมธุรกิจและรายการนั้นไม่มีผลกระทบต่อกำไรขาดทุนทางบัญชีหรือทางภาษี และผลแตกต่างที่เกี่ยวข้องกับเงินลงทุนในบริษัทย่อยหากเป็นไปได้ว่าจะไม่มีการกลับรายการในอนาคตอันใกล้

การวัดมูลค่าของภาษีเงินได้รอการตัดบัญชีต้องสะท้อนถึงผลกระทบทางภาษีที่จะเกิดจากลักษณะวิธีการที่กลุ่มบริษัทคาดว่าจะได้รับผลประโยชน์จากสินทรัพย์หรือจะจ่ายชำระหนี้สินตามมูลค่าตามบัญชี ณ วันที่สิ้นรอบระยะเวลาที่รายงาน

ภาษีเงินได้รอการตัดบัญชีวัดมูลค่าโดยใช้อัตราภาษีที่คาดว่าจะใช้กับผลแตกต่างชั่วคราวเมื่อมีการกลับรายการ โดยใช้อัตราภาษีที่ประกาศใช้หรือที่คาดว่าจะมีผลบังคับใช้ ณ วันที่รายงาน

ในการกำหนดมูลค่าของภาษีเงินได้ของงวดปัจจุบันและภาษีเงินได้รอการตัดบัญชี กลุ่มบริษัทต้องคำนึงถึงผลกระทบของสถานการณ์ทางภาษีที่ไม่แน่นอนและอาจทำให้จำนวนภาษีที่ต้องจ่ายเพิ่มขึ้น และมีดอกเบี้ยที่ต้องชำระ กลุ่มบริษัทเชื่อว่าได้ตั้งภาษีเงินได้ค้างจ่ายเพียงพอสำหรับภาษีเงินได้ที่จะจ่ายในอนาคต ซึ่งเกิดจากการประเมินผลกระทบจากหลายปัจจัย รวมถึง การตีความทางกฎหมายภาษี และจากประสบการณ์ในอดีต การประเมินนี้อยู่บนพื้นฐานการประมาณการและข้อสมมติ และอาจจะเกี่ยวข้องกับการตัดสินใจเกี่ยวกับเหตุการณ์ในอนาคต ข้อมูลใหม่ๆ อาจจะทำให้กลุ่มบริษัทเปลี่ยนการตัดสินใจโดยขึ้นอยู่กับความเพียงพอของภาษีเงินได้ค้างจ่ายที่มีอยู่ การเปลี่ยนแปลงในภาษีเงินได้ค้างจ่ายจะกระทบต่อค่าใช้จ่ายภาษีเงินได้ในงวดที่เกิดการเปลี่ยนแปลง

## บริษัท ทรอปิคอลแคนนิ่ง (ประเทศไทย) จำกัด (มหาชน) และบริษัทย่อย

### หมายเหตุประกอบงบการเงิน

สำหรับปีสิ้นสุดวันที่ 31 ธันวาคม 2563

สินทรัพย์ภาษีเงินได้รอการตัดบัญชีและหนี้สินภาษีเงินได้รอการตัดบัญชีสามารถหักกลับได้เมื่อกิจการมีสิทธิตามกฎหมายที่จะนำสินทรัพย์ภาษีเงินได้ของงวดปัจจุบันมาหักกลับกับหนี้สินภาษีเงินได้ของงวดปัจจุบันและภาษีเงินได้นี้ประเมิน โดยหน่วยงานจัดเก็บภาษีหน่วยงานเดียวกันสำหรับหน่วยภาษีเดียวกันหรือหน่วยภาษีต่างกัน สำหรับหน่วยภาษีต่างกันนั้นกิจการมีความตั้งใจจะจ่ายชำระหนี้สินและสินทรัพย์ภาษีเงินได้ของงวดปัจจุบันด้วยยอดสุทธิหรือตั้งใจจะรับคืนสินทรัพย์และจ่ายชำระหนี้สินในเวลาเดียวกัน

สินทรัพย์ภาษีเงินได้รอการตัดบัญชีจะบันทึกต่อเมื่อมีความเป็นไปได้ค่อนข้างแน่ว่ากำไรเพื่อเสียภาษีในอนาคตจะมีจำนวนเพียงพอต่อการใช้ประโยชน์จากผลแตกต่างชั่วคราวดังกล่าว กำไรเพื่อเสียภาษีในอนาคตต้องพิจารณาถึงการกลับรายการผลแตกต่างชั่วคราวที่เกี่ยวข้อง ดังนั้น กำไรเพื่อเสียภาษีในอนาคตหลังปรับปรุงการกลับรายการผลแตกต่างชั่วคราวที่พิจารณาจากแผนธุรกิจของแต่ละบริษัทย่อยในกลุ่มบริษัทแล้วอาจมีจำนวนไม่เพียงพอที่จะบันทึกสินทรัพย์ภาษีเงินได้ที่ทั้งจำนวน สินทรัพย์ภาษีเงินได้รอการตัดบัญชีจะถูกทบทวน ณ ทุกวันที่รายงานและจะถูกปรับลดลงเท่าที่ประโยชน์ทางภาษีจะมีโอกาสถูกใช้จริง

#### (ท) กำไรต่อหุ้น

กลุ่มบริษัทแสดงกำไรต่อหุ้นขั้นพื้นฐานสำหรับหุ้นสามัญ กำไรต่อหุ้นขั้นพื้นฐานคำนวณโดยการหารกำไรหรือขาดทุนของผู้ถือหุ้นสามัญของบริษัท ด้วยจำนวนหุ้นสามัญถัวเฉลี่ยถ่วงน้ำหนักที่ออกจำหน่ายระหว่างปี

#### (ธ) บุคคลหรือกิจการที่เกี่ยวข้องกัน

บุคคลหรือกิจการที่เกี่ยวข้องกัน หมายถึง บุคคลหรือกิจการที่มีอำนาจควบคุมทั้งทางตรงและทางอ้อมหรือมีอิทธิพลอย่างมีสาระสำคัญในการตัดสินใจทางการเงินและการบริหารของกลุ่มบริษัทหรือบุคคลหรือกิจการที่อยู่ภายใต้การควบคุมเดียวกันหรืออยู่ภายใต้อิทธิพลอย่างมีสาระสำคัญเดียวกันกับกลุ่มบริษัทหรือกลุ่มบริษัทที่มีอำนาจควบคุมทางตรงและทางอ้อม หรือมีอิทธิพลอย่างมีสาระสำคัญในการตัดสินใจทางการเงินและการบริหารต่อบุคคลหรือกิจการนั้น

#### (ณ) รายงานทางการเงินจำแนกตามส่วนงาน

ผลการดำเนินงานของส่วนงานที่รายงานต่อประธานเจ้าหน้าที่บริหารของกลุ่มบริษัท (ผู้มีอำนาจตัดสินใจสูงสุดด้านการดำเนินงาน) จะแสดงถึงรายการที่เกิดขึ้นจากส่วนงานดำเนินงานนั้น โดยตรงรวมถึงรายการที่ได้รับการปันส่วนอย่างสมเหตุสมผล รายการที่ไม่สามารถปันส่วนได้ส่วนใหญ่เป็นรายการค่าใช้จ่ายของสำนักงานใหญ่



บริษัท ทรอปีคอลแคนนิ่ง (ประเทศไทย) จำกัด (มหาชน) และบริษัทย่อย

หมายเหตุประกอบงบการเงิน

สำหรับปีสิ้นสุดวันที่ 31 ธันวาคม 2563

## 5 ผลกระทบจากการแพร่ระบาดของโรคติดเชื้อไวรัสโคโรนา 2019 (Covid-19)

ในช่วงต้นปี 2563 เกิดการแพร่ระบาดของโรคติดเชื้อไวรัสโคโรนา 2019 (Covid-19) ทำให้ประเทศไทยและหลายประเทศได้ประกาศมาตรการป้องกันหลายประการเพื่อป้องกันการแพร่ระบาดของโรค เช่น การสั่งให้มีการปิดสถานประกอบการหรือลดเวลาการประกอบกิจการเป็นการชั่วคราว การให้มีระยะห่างทางสังคม เป็นต้น ในสถานการณ์นี้อาจนำมาซึ่งความไม่แน่นอน และส่งผลกระทบต่อสภาพแวดล้อมของกลุ่มบริษัท อย่างไรก็ตาม ฝ่ายบริหารของกลุ่มบริษัท จะยังคงติดตามสถานการณ์อย่างต่อเนื่อง และประเมินผลกระทบทางการเงินอย่างสม่ำเสมอ ทั้งในส่วนที่เกี่ยวกับการประเมินมูลค่าสินทรัพย์, ประมาณการหนี้สิน และหนี้สินที่อาจเกิดขึ้น

ทั้งนี้ ณ วันที่ 31 ธันวาคม 2563 สถานการณ์ของการแพร่ระบาดดังกล่าวยังไม่สิ้นสุด ทำให้เกิดความไม่แน่นอนในการประมาณการผลกระทบที่คาดว่าจะเกิดขึ้น กลุ่มบริษัทจึงเลือกปฏิบัติตามแนวปฏิบัติทางการบัญชี เรื่อง มาตรการผ่อนปรนชั่วคราวสำหรับทางเลือกเพิ่มเติมทางบัญชีเพื่อรองรับผลกระทบจากสถานการณ์การแพร่ระบาดของโรคติดเชื้อไวรัสโคโรนา 2019 (Covid-19) ในเรื่องดังต่อไปนี้

### (ก) การด้อยค่าของสินทรัพย์

กลุ่มบริษัทพิจารณาการด้อยค่าของลูกหนี้การค้าตามวิธีการอย่างง่าย (Simplified approach) โดยใช้ข้อมูลผลขาดทุนด้านเครดิตในอดีตมาพิจารณาอัตราการสูญเสีย (loss rate) และไม่นำข้อมูลที่มีการคาดการณ์ในอนาคต (Forward-looking information) มาพิจารณา

### (ข) การวัดมูลค่ายุติธรรม

กลุ่มบริษัทเลือกวัดมูลค่ายุติธรรมของเงินลงทุนในตราสารทุนที่ไม่อยู่ในความต้องการของตลาด ณ วันที่ 31 ธันวาคม 2563 ด้วยมูลค่ายุติธรรม ณ วันที่ 1 มกราคม 2563

## บริษัท ทรอปีคอลแคนนิ่ง (ประเทศไทย) จำกัด (มหาชน) และบริษัทย่อย

### หมายเหตุประกอบงบการเงิน

สำหรับปีสิ้นสุดวันที่ 31 ธันวาคม 2563

#### 6 บุคคลหรือกิจการที่เกี่ยวข้องกัน

ความสัมพันธ์ที่มีกับบริษัทร่วมและบริษัทย่อยได้เปิดเผยในหมายเหตุประกอบงบการเงินข้อ 9 และ 10 บุคคลหรือกิจการอื่นที่เกี่ยวข้องกันที่มีรายการระหว่างกันที่มีนัยสำคัญกับกลุ่มบริษัทในระหว่างปีมีดังต่อไปนี้

ชื่อกิจการ	ประเทศที่จัดตั้ง/ สัญชาติ	ลักษณะความสัมพันธ์
บริษัท รอยแอล พรินท์เฮาส์ จำกัด	ไทย	มีผู้ถือหุ้นร่วมกัน
บริษัท ปัตตานีผลิตภัณฑ์อาหาร จำกัด	ไทย	มีผู้ถือหุ้นร่วมกัน
บริษัท ทรอปีคอล คอนโซลิเตเตดคอคอปอเรชั่น เอสดีเอ็น บีเอสดี	มาเลเซีย	มีผู้ถือหุ้นร่วมกัน
บริษัท พี.ที. เมดาน ทรอปีคอลแคนนิ่ง แอนด์ โพรเซส อินดัสทรีส์	อินโดนีเซีย	มีผู้ถือหุ้นร่วมกัน
บริษัท ทรอปีคอล แคนนิ่ง คอปอเรชั่น เอสดีเอ็น บีเอสดี	มาเลเซีย	มีผู้ถือหุ้นในลำดับสูงสุดร่วมกัน
บริษัท ทีซี บอย มาร์เก็ตติ้ง เอสดีเอ็น บีเอสดี	มาเลเซีย	มีผู้ถือหุ้นในลำดับสูงสุดร่วมกัน
บริษัท ทรอปีคอล คอปอเรชั่น เจแปน จำกัด	ญี่ปุ่น	มีผู้ถือหุ้นในลำดับสูงสุดร่วมกัน
บริษัท ซาฟโคล ดิงคโปร้ พีทีอี จำกัด	สิงคโปร์	มีผู้ถือหุ้นในลำดับสูงสุดร่วมกัน
บริษัท ซาฟโคล ออสเตรเลีย พีทีวาย จำกัด	ออสเตรเลีย	มีผู้ถือหุ้นในลำดับสูงสุดร่วมกัน
บริษัท ซาฟโคล ซิลี เอส เอ	ซิลี	มีผู้ถือหุ้นในลำดับสูงสุดร่วมกัน
บริษัท แกมมาอินเวสต์เมนท์ อิงค์	บริติช เวอร์จิน ไอร์แลนด์	มีผู้ถือหุ้นในลำดับสูงสุดร่วมกัน

บริษัท ทรอปีคอลแคนนิ่ง (ประเทศไทย) จำกัด (มหาชน) และบริษัทย่อย

หมายเหตุประกอบงบการเงิน

สำหรับปีสิ้นสุดวันที่ 31 ธันวาคม 2563

ชื่อกิจการ	ประเทศที่จัดตั้ง/ สัญชาติ	ลักษณะความสัมพันธ์
ผู้บริหารสำคัญ	ไทย	บุคคลที่มีอำนาจและความรับผิดชอบการวางแผน สั่งการและควบคุมกิจกรรมต่างๆ ของกิจการไม่ว่าทางตรงหรือทางอ้อม ทั้งนี้ รวมถึงกรรมการของกลุ่มบริษัท (ไม่ว่าจะทำหน้าที่ในระดับบริหารหรือไม่)
นายตัน บุน ปิน	มาเลเซีย	ผู้ถือหุ้นรายใหญ่ ถือหุ้นร้อยละ 10 หรือมากกว่าและเป็นกรรมการของบริษัท
นายตัน เซา ปอ	มาเลเซีย	ผู้ถือหุ้นรายใหญ่ ถือหุ้นร้อยละ 10 หรือมากกว่าและเป็นกรรมการของบริษัท

นโยบายการกำหนดราคาสำหรับรายการแต่ละประเภทอธิบายได้ดังต่อไปนี้

รายการ	นโยบายการกำหนดราคา
ขายสินค้า	ราคาตลาด
ขายวัตถุดิบ	ราคาตลาด
รายได้อื่น	ตามราคาที่ตกลงกัน
ซื้อสินค้า	ราคาตลาด
ซื้อวัตถุดิบ	ราคาตลาด
ค่าบริการ	ตามราคาที่ตกลงกัน
ค่านายหน้า	ตามอัตราที่ตกลงกัน
ค่าตอบแทนผู้บริหาร	ตามที่ได้รับอนุมัติโดยกรรมการและผู้ถือหุ้น

บริษัท ทรอปีคอลแคนนิ่ง (ประเทศไทย) จำกัด (มหาชน) และบริษัทย่อย

หมายเหตุประกอบงบการเงิน

สำหรับปีสิ้นสุดวันที่ 31 ธันวาคม 2563

รายการที่สำคัญกับบุคคลหรือกิจการที่เกี่ยวข้องกันสำหรับแต่ละปีสิ้นสุดวันที่ 31 ธันวาคม สรุปได้ดังนี้

สำหรับปีสิ้นสุดวันที่ 31 ธันวาคม	งบการเงินรวม		งบการเงินเฉพาะกิจการ	
	2563	2562	2563	2562
	(พันบาท)			
<b>บริษัทย่อย</b>				
ขายสินค้า	-	-	32,141	51,236
ค่าบริการ	-	-	4,380	5,129
ค่านายหน้า	-	-	229	268
<b>บุคคลหรือกิจการอื่นที่เกี่ยวข้องกัน</b>				
ขายสินค้า	2,691,226	2,682,779	2,682,781	2,674,553
ขายวัตถุดิบ	40,028	17,276	40,028	17,276
รายได้อื่น	6,872	6,422	5,666	4,559
ซื้อสินค้า	34,224	24,555	34,224	24,555
ซื้อวัตถุดิบ	728,448	696,398	728,448	696,398
ค่าบริการ	2,169	2,869	2,169	2,869
ค่านายหน้า	42,787	40,612	42,787	40,612
ค่าตอบแทนผู้บริหาร	150	150	150	150
<b>ผู้บริหารสำคัญ</b>				
ค่าตอบแทนผู้บริหารสำคัญ				
ผลประโยชน์ระยะสั้นของพนักงาน	47,543	44,708	44,865	42,289
ผลประโยชน์หลังออกจากงาน	1,371	7,058	1,338	6,983
<b>รวมค่าตอบแทนผู้บริหารสำคัญ</b>	<b>48,914</b>	<b>51,766</b>	<b>46,203</b>	<b>49,272</b>

บริษัท ทรอปีคอลแคนนิ่ง (ประเทศไทย) จำกัด (มหาชน) และบริษัทย่อย

หมายเหตุประกอบงบการเงิน

สำหรับปีสิ้นสุดวันที่ 31 ธันวาคม 2563

ยอดคงเหลือกับบุคคลหรือกิจการที่เกี่ยวข้องกัน ณ วันที่ 31 ธันวาคม มีดังนี้

ลูกหนี้การค้า	งบการเงินรวม		งบการเงินเฉพาะกิจการ		
	2563	2562	2563	2562	
	(พันบาท)				
บริษัทย่อย	-	-	8,889	4,174	
กิจการอื่นที่เกี่ยวข้องกัน	501,800	550,346	501,343	549,883	
	<b>501,800</b>	<b>550,346</b>	<b>510,232</b>	<b>554,057</b>	
หัก ค่าเพื่อผลขาดทุนจากการซื้อขาย	(7)	-	(7)	-	
<b>สุทธิ</b>	<b>501,793</b>	<b>550,346</b>	<b>510,225</b>	<b>554,057</b>	
ลูกหนี้อื่น					
กิจการอื่นที่เกี่ยวข้องกัน	25,165	1,547	24,804	1,376	
	<b>25,165</b>	<b>1,547</b>	<b>24,804</b>	<b>1,376</b>	
หัก ค่าเพื่อผลขาดทุนจากการซื้อขาย	-	-	-	-	
<b>สุทธิ</b>	<b>25,165</b>	<b>1,547</b>	<b>24,804</b>	<b>1,376</b>	
เงินให้กู้ยืมระยะสั้น	อัตราดอกเบี้ย		งบการเงินรวม / งบการเงินเฉพาะกิจการ		
	ณ วันที่	ณ วันที่	ณ วันที่		ณ วันที่
	31 ธันวาคม	31 ธันวาคม	31 ธันวาคม		31 ธันวาคม
	2562	2563	2562	เพิ่มขึ้น	ลดลง
	(ร้อยละต่อปี)		(พันบาท)		
กิจการอื่นที่เกี่ยวข้องกัน	-	-	5,590	-	-
<b>รวม</b>			<b>5,590</b>		<b>5,590</b>
หัก ค่าเพื่อผลขาดทุน					
จากการซื้อขาย			(5,590)		(5,590)
<b>สุทธิ</b>			<b>-</b>		<b>-</b>

# บริษัท ทรอปีคอลแคนนิ่ง (ประเทศไทย) จำกัด (มหาชน) และบริษัทย่อย

## หมายเหตุประกอบงบการเงิน

สำหรับปีสิ้นสุดวันที่ 31 ธันวาคม 2563

เงินให้กู้ยืมระยะสั้นแก่กิจการที่เกี่ยวข้องกัน ไม่มีดอกเบี้ย

ไม่มีรายการเคลื่อนไหวของเงินให้กู้ยืมระยะสั้นแก่กิจการที่เกี่ยวข้องกันสำหรับปีสิ้นสุดวันที่ 31 ธันวาคม 2563 และ 2562

เจ้าหนี้การค้า	งบการเงินรวม		งบการเงินเฉพาะกิจการ	
	2563	2562	2563	2562
	(พันบาท)			
กิจการอื่นที่เกี่ยวข้องกัน	<b>28,188</b>	<b>20,001</b>	<b>28,188</b>	<b>20,001</b>
<b>เจ้าหนี้อื่น</b>				
บริษัทย่อย	-	-	493	1,140
กิจการอื่นที่เกี่ยวข้องกัน	3,797	4,678	3,797	4,678
<b>รวม</b>	<b>3,797</b>	<b>4,678</b>	<b>4,290</b>	<b>5,818</b>

### สัญญาสำคัญที่ทำกับกิจการที่เกี่ยวข้องกัน

#### สัญญาซื้อขายผลิตภัณฑ์และการตลาด

เมื่อวันที่ 1 มิถุนายน 2562 บริษัทได้ทำสัญญาซื้อขายผลิตภัณฑ์และการตลาดกับบริษัท ทรอปีคอล คอนโซลิเตดเต็ด คอปอเรชั่น เอสดีเอ็น บีเอชดี (TCC) โดยบริษัทตกลงให้ TCC ทำหน้าที่เป็นตัวแทนทางการตลาดของบริษัทในการติดต่อกับตลาดระหว่างประเทศ สัญญานี้มีกำหนดระยะเวลา 3 ปีโดยเริ่มตั้งแต่เดือนมิถุนายน 2562 และสามารถต่ออายุสัญญาโดยอัตโนมัติได้อีก 1 ปี เว้นแต่คู่สัญญาฝ่ายใดฝ่ายหนึ่งจะบอกเลิกสัญญา

#### หนังสือค้ำประกัน

ณ วันที่ 31 ธันวาคม 2563 บริษัทมีหนี้สินที่อาจเกิดขึ้นต่อธนาคารในประเทศแห่งหนึ่งสำหรับการค้ำประกันวงเงินสินเชื่อของบริษัทย่อยและกิจการที่เกี่ยวข้องกันเป็นจำนวนเงินรวม 18 ล้านบาท (2562: 18 ล้านบาท)

บริษัท ทรอปีคอลแคนนิ่ง (ประเทศไทย) จำกัด (มหาชน) และบริษัทย่อย

หมายเหตุประกอบงบการเงิน

สำหรับปีสิ้นสุดวันที่ 31 ธันวาคม 2563

7 เงินสดและรายการเทียบเท่าเงินสด

	งบการเงินรวม		งบการเงินเฉพาะกิจการ	
	2563	2562	2563	2562
	(พันบาท)			
เงินสดในมือ	186	167	115	145
เงินฝากธนาคารประเภทกระแสรายวัน	105	109	75	79
เงินฝากธนาคารประเภทออมทรัพย์	156,068	141,144	114,726	107,729
<b>รวม</b>	<b>156,359</b>	<b>141,420</b>	<b>114,916</b>	<b>107,953</b>

8 สินค้ำคงเหลือ

	งบการเงินรวม		งบการเงินเฉพาะกิจการ	
	2563	2562	2563	2562
	(พันบาท)			
สินค้าสำเร็จรูป	389,005	225,381	385,009	221,793
วัตถุดิบ	530,976	574,802	530,976	574,802
วัสดุหีบห่อและอื่น ๆ	18,126	16,238	18,126	16,238
สินค้านำระหว่างทาง	142,219	99,603	142,219	99,603
	<b>1,080,326</b>	<b>916,024</b>	<b>1,076,330</b>	<b>912,436</b>
หัก ค่าเสื่อมมูลค่าสินค้านำลดลงและสินค้านำล้าสมัย	(77,836)	(113,854)	(77,836)	(113,854)
<b>สุทธิ</b>	<b>1,002,490</b>	<b>802,170</b>	<b>998,494</b>	<b>798,582</b>
ต้นทุนของสินค้ำคงเหลือที่เข้าร่วมใน				
บัญชีต้นทุนขาย				
- ต้นทุนขาย	4,488,808	4,537,543	4,482,555	4,528,652
- (กลับรายการ) ปรับลดมูลค่าเป็น				
มูลค่าสุทธิที่คาดว่าจะได้รับ	(36,018)	16,312	(36,018)	16,312
<b>สุทธิ</b>	<b>4,452,790</b>	<b>4,553,855</b>	<b>4,446,537</b>	<b>4,544,964</b>

**บริษัท ทรอปีคอลแคนนิ่ง (ประเทศไทย) จำกัด (มหาชน) และบริษัทย่อย**  
**หมายเหตุประกอบงบการเงิน**  
**สำหรับปีสิ้นสุดวันที่ 31 ธันวาคม 2563**

**9 เงินลงทุนในบริษัทร่วม**

บริษัทร่วม	ลักษณะธุรกิจ	ประเทศที่ ดำเนินธุรกิจ	สัดส่วนความ เป็นเจ้าของ	งบการเงินรวม			
				ราคาทุน	มูลค่าตาม วิธีส่วนได้เสีย	เงินปันผลรับสำหรับปี	
บริษัท ทรอปีคอล แพคเคจิง จำกัด	ผลิต	ไทย	49.4	2563	2562	2563	2562
			(ร้อยละ)	(พันบาท)			
<b>บริษัทร่วม</b>				2563	2562	2563	2562
				-	8,900	-	-
<b>รวม</b>				-	<b>8,900</b>	-	-

บริษัทร่วม	ลักษณะ ธุรกิจ	ประเทศที่ ดำเนินธุรกิจ	สัดส่วนความ เป็นเจ้าของ	งบการเงินเฉพาะกิจการ			
				วิธีราคาทุน	การด้อยค่า	ราคาทุน – สุทธิ	เงินปันผลรับสำหรับปี
บริษัท ทรอปีคอล แพคเคจิง จำกัด	ผลิต	ไทย	49.4	2563	2562	2563	2562
			(ร้อยละ)	(พันบาท)			
<b>บริษัทร่วม</b>				2563	2562	2563	2562
				-	18,000	(8,400)	500
<b>รวม</b>				-	<b>8,900</b>	<b>(8,400)</b>	<b>500</b>

กลุ่มบริษัท ไม่มีเงินลงทุนในบริษัทร่วมซึ่งจดทะเบียนในตลาดหลักทรัพย์ ดังนั้นจึงไม่มีราคาที่เป็นผลต่อสาธารณชน เมื่อวันที่ 24 สิงหาคม 2563 บริษัท ทรอปีคอล แพคเคจิง จำกัด ได้จดทะเบียนเลิกกิจการกับกระทรวงพาณิชย์แล้วและชำระบัญชีเสร็จสิ้นเมื่อวันที่ 11 พฤศจิกายน 2563



บริษัท ทรอปีคอลแคนนิ่ง (ประเทศไทย) จำกัด (มหาชน) และบริษัทย่อย  
 หมายเหตุประกอบงบการเงิน  
 สำหรับปีสิ้นสุดวันที่ 31 ธันวาคม 2563

10 เงินลงทุนในบริษัทย่อย

บริษัทย่อย	ลักษณะธุรกิจ	ประเทศที่ดำเนินธุรกิจ	สัดส่วนความ		งบการเงินเฉพาะกิจการ								
			เป็นเจ้าของ	เป็นเจ้าของ	ทุนชำระแล้ว	ราคาทุน	การค้าต่อค่า	ราคาทุน - สุทธิ	เงินปันผลรับสำหรับปี				
			2563	2562	2563	2562	2563	2562	2563	2562	2563	2562	2563
			(ร้อยละ)		(พันบาท)								
<b>บริษัทย่อยทางตรง</b>													
บริษัท อีโอฟาร์ จำกัด	จำหน่ายสินค้า	ไทย	99.99	99.99	10,000	10,000	10,000	10,000	10,000	10,000	10,000	-	-
<b>รวม</b>					<b>10,000</b>	<b>10,000</b>	<b>10,000</b>	<b>10,000</b>	<b>10,000</b>	<b>10,000</b>	<b>10,000</b>	-	-

บริษัทย่อยดำเนินธุรกิจในประเทศไทย

บริษัท ทรอปีคอลแคนนิ่ง (ประเทศไทย) จำกัด (มหาชน) และบริษัทย่อย

หมายเหตุประกอบงบการเงิน

สำหรับปีสิ้นสุดวันที่ 31 ธันวาคม 2563

11 เงินลงทุนในตราสารทุนที่ไม่อยู่ในความต้องการของตลาด

	งบการเงินรวม/งบการเงินเฉพาะกิจการ				
	สัดส่วนความเป็นเจ้าของ				
	ประเภทธุรกิจ	2563	2562	2563	2562
		(ร้อยละ)		(พันบาท)	
<b>หุ้นสามัญ</b>					
บริษัท โรงพยาบาลราชบุรียินดี					
จำกัด (มหาชน)	โรงพยาบาล	2.49	2.49	<u>7,383</u>	<u>7,383</u>

เงินลงทุนในตราสารทุนที่ไม่อยู่ในความต้องการของตลาด ได้แก่เงินลงทุนในหุ้นสามัญในบริษัท เงินลงทุนดังกล่าวบันทึกในราคาทุนหักค่าเผื่อขาดทุนจากการด้อยค่า

12 อสังหาริมทรัพย์เพื่อการลงทุน

	งบการเงินรวม		งบการเงินเฉพาะกิจการ	
	2563	2562	2563	2562
			(พันบาท)	
<b>ราคาทุน</b>				
ณ วันที่ 1 มกราคม	161,031	161,031	159,494	159,494
ณ วันที่ 31 ธันวาคม	<u>161,031</u>	<u>161,031</u>	<u>159,494</u>	<u>159,494</u>
<b>ค่าเสื่อมราคาและขาดทุนจากการด้อยค่า</b>				
ณ วันที่ 1 มกราคม	27,018	26,754	23,393	23,129
ค่าเสื่อมราคาสำหรับปี	263	264	263	264
ณ วันที่ 31 ธันวาคม	<u>27,281</u>	<u>27,018</u>	<u>23,656</u>	<u>23,393</u>
<b>มูลค่าสุทธิทางบัญชี</b>				
ณ วันที่ 1 มกราคม	<u>134,013</u>	<u>134,277</u>	<u>136,101</u>	<u>136,365</u>
ณ วันที่ 31 ธันวาคม	<u>133,750</u>	<u>134,013</u>	<u>135,838</u>	<u>136,101</u>

## บริษัท ทรอปีคอลแคนนิ่ง (ประเทศไทย) จำกัด (มหาชน) และบริษัทย่อย

### หมายเหตุประกอบงบการเงิน

สำหรับปีสิ้นสุดวันที่ 31 ธันวาคม 2563

อสังหาริมทรัพย์เพื่อการลงทุนประกอบด้วยอสังหาริมทรัพย์จำนวนหนึ่งที่ไม่เช่าแก่บุคคลที่สาม สัญญาแต่ละสัญญานี้ไม่สามารถยกเลิกได้เป็นระยะเวลา 1 ปี การต่ออายุสัญญาจะเป็นไปตามการต่อรองกับผู้เช่า ทั้งนี้ไม่มีค่าเช่าที่อาจเกิดขึ้น

มูลค่ายุติธรรมของอสังหาริมทรัพย์เพื่อการลงทุน ณ วันที่ 31 ธันวาคม 2563 จำนวนเงิน 230.73 ล้านบาท (2562: 230.73 ล้านบาท) ประเมินราคาโดยผู้ประเมินราคาอิสระ โดยใช้วิธีเปรียบเทียบราคาตลาด (Market Comparison Approach) ในกรณีที่ดินว่างเปล่า และใช้วิธีต้นทุน (Cost Approach) ในกรณีที่ดินพร้อมอาคารในการวัดมูลค่ายุติธรรมของอสังหาริมทรัพย์เพื่อการลงทุน

ข้อมูลที่ไม่สามารถสังเกตได้ที่มีนัยสำคัญในการประเมินมูลค่ายุติธรรมของอสังหาริมทรัพย์เพื่อการลงทุน คือ ราคาเสนอขาย และราคาซื้อขายจริงของอสังหาริมทรัพย์เพื่อการลงทุนที่คล้ายคลึงกันปรับด้วยปัจจัยความต่างอื่นๆ

### การวัดมูลค่ายุติธรรม

#### ลำดับชั้นมูลค่ายุติธรรม

มูลค่ายุติธรรมของอสังหาริมทรัพย์เพื่อการลงทุนถูกประเมินโดยผู้ประเมินราคาทรัพย์สินอิสระจากภายนอกซึ่งมีคุณสมบัติในวิชาชีพที่เหมาะสมและมีประสบการณ์ในการประเมินราคาทรัพย์สินประเภทดังกล่าว ผู้ประเมินราคาทรัพย์สินอิสระได้ประเมินมูลค่ายุติธรรมของอสังหาริมทรัพย์เพื่อการลงทุนของกลุ่มบริษัทเป็นประจำ

การวัดมูลค่ายุติธรรมของอสังหาริมทรัพย์เพื่อการลงทุนถูกจัดลำดับชั้นการวัดมูลค่ายุติธรรม อยู่ในระดับที่ 2 และ 3 จากเกณฑ์ข้อมูลที่ใช้ในเทคนิคการประเมินมูลค่ายุติธรรม



บริษัท ทรอปีคอลแคนนิ่ง (ประเทศไทย) จำกัด (มหาชน) และบริษัทย่อย

หมายเหตุประกอบงบการเงิน

สำหรับปีสิ้นสุดวันที่ 31 ธันวาคม 2563

	งบการเงินรวม						
	ที่ดิน	ส่วนปรับปรุง ที่ดิน	อาคารและ ส่วนปรับปรุง	เครื่องจักรและ อุปกรณ์	เครื่องตกแต่ง ติดตั้งและ เครื่องใช้ สำนักงาน	ยานพาหนะ	งานระหว่าง ก่อสร้างและ เครื่องจักร ระหว่างติดตั้ง รวม
<b>ค่าเสื่อมราคา</b>							
ณ วันที่ 1 มกราคม 2562	-	3,043	276,658	730,604	24,434	32,107	1,066,846
ค่าเสื่อมราคาสำหรับปี	-	-	15,621	33,771	1,661	935	51,988
จำหน่าย	-	-	-	(6,063)	(1,297)	(1,808)	(9,168)
<b>ณ วันที่ 31 ธันวาคม 2562 และ</b>							
<b>1 มกราคม 2563</b>	-	<b>3,043</b>	<b>292,279</b>	<b>758,312</b>	<b>24,798</b>	<b>31,234</b>	<b>1,109,666</b>
ค่าเสื่อมราคาสำหรับปี	-	-	15,962	51,155	2,173	1,314	70,604
จำหน่าย	-	-	-	(6,854)	(539)	(76)	(7,469)
<b>ณ วันที่ 31 ธันวาคม 2563</b>	-	<b>3,043</b>	<b>308,241</b>	<b>802,613</b>	<b>26,432</b>	<b>32,472</b>	<b>1,172,801</b>

บริษัท ทรอปีคอลแคนนิ่ง (ประเทศไทย) จำกัด (มหาชน) และบริษัทย่อย

หมายเหตุประกอบงบการเงิน

สำหรับปีสิ้นสุดวันที่ 31 ธันวาคม 2563

	งบการเงินรวม					
	ที่ดิน	ส่วนปรับปรุง ที่ดิน	อาคารและ ส่วนปรับปรุง	เครื่องจักรและ อุปกรณ์ (พันบาท)	เครื่องตกแต่ง ติดตั้งและ เครื่องใช้ สำนักงาน	งานระหว่าง ก่อสร้างและ เครื่องจักร ระหว่างติดตั้ง รวม
<b>มูลค่าสุทธิทางบัญชี</b>						
ณ วันที่ 1 มกราคม 2562	35,785	-	177,140	113,954	3,872	98,535
ณ วันที่ 31 ธันวาคม 2562 และ 1 มกราคม 2563	35,785	-	171,530	119,274	6,325	118,323
ณ วันที่ 31 ธันวาคม 2563	35,785	-	175,322	242,012	6,935	85,626
					502	429,788
					4,621	455,858
					4,311	549,991

บริษัท ทรอปีคอลแคนนิ่ง (ประเทศไทย) จำกัด (มหาชน) และบริษัทย่อย

หมายเหตุประกอบงบการเงิน

สำหรับปีสิ้นสุดวันที่ 31 ธันวาคม 2563

รายการ	ที่ดิน		ส่วนปรับปรุง ที่ดิน		อาคารและ ส่วนปรับปรุง		เครื่องจักรและ อุปกรณ์		งบการเงินเฉพาะกิจการ (พันบาท)		งานระหว่าง ก่อสร้างและ เครื่องจักร ระหว่างติดตั้ง รวม
	ที่ดิน	ส่วนปรับปรุง ที่ดิน	ที่ดิน	ส่วนปรับปรุง	อาคารและ ส่วนปรับปรุง	เครื่องจักรและ อุปกรณ์	ส่วนปรับปรุง ที่ดิน	ส่วนปรับปรุง	เครื่องตกแต่ง ติดตั้งและ เครื่องใช้ สำนักงาน	ยานพาหนะ	
<b>ราคาทุน</b>											
ณ วันที่ 1 มกราคม 2562	35,785	3,043	3,043	442,456	442,456	841,630	26,747	32,482	98,535	1,480,678	
เพิ่มขึ้น	-	-	-	-	-	23,837	1,920	3,985	47,715	77,457	
โอน	-	-	-	10,011	10,011	15,810	2,106	-	(27,927)	-	
จำหน่าย	-	-	-	-	-	(6,619)	(1,303)	(1,808)	-	(9,730)	
<b>ณ วันที่ 31 ธันวาคม 2562 และ</b>											
<b>1 มกราคม 2563</b>	<b>35,785</b>	<b>3,043</b>	<b>3,043</b>	<b>452,467</b>	<b>452,467</b>	<b>874,658</b>	<b>29,470</b>	<b>34,659</b>	<b>118,323</b>	<b>1,548,405</b>	
เพิ่มขึ้น	-	-	-	-	-	70,482	2,162	-	91,027	163,671	
โอน	-	-	-	19,754	19,754	103,411	559	-	(123,724)	-	
จำหน่าย	-	-	-	-	-	(6,854)	(539)	(165)	-	(7,558)	
<b>ณ วันที่ 31 ธันวาคม 2563</b>	<b>35,785</b>	<b>3,043</b>	<b>3,043</b>	<b>472,221</b>	<b>472,221</b>	<b>1,041,697</b>	<b>31,652</b>	<b>34,494</b>	<b>85,626</b>	<b>1,704,518</b>	

บริษัท ทรอปีคอลแคนนิ่ง (ประเทศไทย) จำกัด (มหาชน) และบริษัทย่อย

หมายเหตุประกอบงบการเงิน

สำหรับปีสิ้นสุดวันที่ 31 ธันวาคม 2563

	งบการเงินเฉพาะกิจการ						รวม
	ที่ดิน	ส่วนปรับปรุง ที่ดิน	อาคารและ ส่วนปรับปรุง	เครื่องจักรและ อุปกรณ์	เครื่องตกแต่ง ติดตั้งและ เครื่องใช้ สำนักงาน	ยานพาหนะ	
<b>ค่าเสื่อมราคา</b>							
ณ วันที่ 1 มกราคม 2562	-	3,043	266,846	726,735	23,263	31,827	1,051,714
ค่าเสื่อมราคาสำหรับปี	-	-	15,450	33,771	1,488	864	51,573
จำหน่าย	-	-	-	(6,063)	(1,297)	(1,808)	(9,168)
<b>ณ วันที่ 31 ธันวาคม 2562 และ</b>							
<b>1 มกราคม 2563</b>	-	<b>3,043</b>	<b>282,296</b>	<b>754,443</b>	<b>23,454</b>	<b>30,883</b>	<b>1,094,119</b>
ค่าเสื่อมราคาสำหรับปี	-	-	15,791	51,155	2,033	991	69,970
จำหน่าย	-	-	-	(6,854)	(539)	(76)	(7,469)
<b>ณ วันที่ 31 ธันวาคม 2563</b>	-	<b>3,043</b>	<b>298,087</b>	<b>798,744</b>	<b>24,948</b>	<b>31,798</b>	<b>1,156,620</b>
<b>มูลค่าสุทธิทางบัญชี</b>							
ณ วันที่ 1 มกราคม 2562	35,785	-	175,610	114,895	3,484	655	428,964
ณ วันที่ 31 ธันวาคม 2562 และ							
<b>1 มกราคม 2563</b>	35,785	-	170,171	120,215	6,016	3,776	454,286
ณ วันที่ 31 ธันวาคม 2563	35,785	-	174,134	242,953	6,704	2,696	547,898



## บริษัท ทรอปีคอลแคนนิ่ง (ประเทศไทย) จำกัด (มหาชน) และบริษัทย่อย

### หมายเหตุประกอบงบการเงิน

สำหรับปีสิ้นสุดวันที่ 31 ธันวาคม 2563

ราคาทรัพย์สินของกลุ่มบริษัทก่อนหักค่าเสื่อมราคาสะสมของอาคารและอุปกรณ์ ซึ่งได้คิดค่าเสื่อมราคาเต็มจำนวนแล้ว แต่ยังคงใช้งานจนถึง ณ วันที่ 31 ธันวาคม 2563 มีจำนวนเงิน 789.20 ล้านบาท (2562: 744.07 ล้านบาท)

ราคาทรัพย์สินของบริษัทก่อนหักค่าเสื่อมราคาสะสมของอาคารและอุปกรณ์ ซึ่งได้คิดค่าเสื่อมราคาเต็มจำนวนแล้ว แต่ยังคงใช้งานจนถึง ณ วันที่ 31 ธันวาคม 2563 มีจำนวนเงิน 780.27 ล้านบาท (2562: 735.27 ล้านบาท)

#### การค้าประกัน

ณ วันที่ 31 ธันวาคม 2563 ทรัพย์สินของกลุ่มบริษัทและบริษัทมูลค่าตามบัญชีจำนวนเงิน 2.87 ล้านบาท (2562: 2.87 ล้านบาท) ได้ใช้เป็นหลักประกันเงินกู้ยืมจากสถาบันการเงิน (ดูหมายเหตุข้อ 15)

## 14 สัญญาเช่า

#### ในฐานะผู้เช่า

สินทรัพย์สิทธิการใช้	หมายเหตุ	งบการเงินรวม / งบการเงินเฉพาะกิจการ			
		ที่ดิน	เครื่องจักร	ยานพาหนะ	รวม
				(พันบาท)	
ณ วันที่ 1 มกราคม 2563	3	7,140	12,137	2,122	21,399
เพิ่มขึ้น		1,617	118	3,038	4,773
ลดลง		-	-	(2,122)	(2,122)
		<b>8,757</b>	<b>12,255</b>	<b>3,038</b>	<b>24,050</b>
หัก ค่าเสื่อมราคา					
เพิ่มขึ้น		2,421	3,557	592	6,570
ลดลง		-	-	(509)	(509)
		<b>2,421</b>	<b>3,557</b>	<b>83</b>	<b>6,061</b>
<b>ณ วันที่ 31 ธันวาคม 2563</b>		<b>6,336</b>	<b>8,698</b>	<b>2,955</b>	<b>17,989</b>

กลุ่มบริษัทเช่าที่ดินเป็นระยะเวลา 3 และ 20 ปี โดยมีสิทธิต่ออายุสัญญาเช่าเมื่อสิ้นสุดอายุสัญญา ค่าเช่ากำหนดชำระเป็นรายเดือนตามอัตราที่ระบุไว้ในสัญญา

กลุ่มบริษัทเช่าเครื่องจักรเป็นระยะเวลา 5 และ 7 ปี ยานพาหนะเป็นเวลา 3 ปี และจ่ายค่าเช่าคงที่ตามที่ระบุไว้ในสัญญา โดยเงื่อนไขในการจ่ายชำระเป็นเงื่อนไขปกติทั่วไป

บริษัท ทรอปีคอลแคนนิ่ง (ประเทศไทย) จำกัด (มหาชน) และบริษัทย่อย

หมายเหตุประกอบงบการเงิน

สำหรับปีสิ้นสุดวันที่ 31 ธันวาคม 2563

สำหรับปีสิ้นสุดวันที่ 31 ธันวาคม	งบการเงินรวม		งบการเงินเฉพาะกิจการ	
	2563	2562	2563	2562
จำนวนรับรู้ในกำไรหรือขาดทุน			(พันบาท)	
ดอกเบี้ยจ่ายของหนี้สินตามสัญญาเช่า	703	-	703	-
ค่าใช้จ่ายที่เกี่ยวกับสัญญาเช่าระยะสั้น	939	-	75	-

ในปี 2563 กระแสเงินสดจ่ายทั้งหมดของสัญญาเช่าของกลุ่มบริษัท มีจำนวนเงิน 7.22 ล้านบาท

15 หนี้สินที่มีภาระดอกเบี้ย

	งบการเงินรวม / งบการเงินเฉพาะกิจการ					
	2563			2562		
	ส่วนที่มี หลักประกัน	ส่วนที่ไม่มี หลักประกัน	รวม	ส่วนที่มี หลักประกัน	ส่วนที่ไม่มี หลักประกัน	รวม
	(พันบาท)					
เงินเบิกเกินบัญชี	5,636	251	5,887	3,185	-	3,185
เงินกู้ยืมระยะสั้นจาก สถาบันการเงิน	-	-	-	-	30,000	30,000
หนี้สินตามสัญญาเช่า	1,565	16,646	18,211	-	-	-
<b>รวมหนี้สินที่มีภาระ ดอกเบี้ย</b>	<b>7,201</b>	<b>16,897</b>	<b>24,098</b>	<b>3,185</b>	<b>30,000</b>	<b>33,185</b>

สินทรัพย์ที่ใช้เป็นหลักประกันหนี้สิน

ณ วันที่ 31 ธันวาคม	หมายเหตุ	งบการเงินรวม		งบการเงินเฉพาะกิจการ	
		2563	2562	2563	2562
		(พันบาท)			
อสังหาริมทรัพย์เพื่อการลงทุน	12	2,200	2,200	2,200	2,200
ที่ดิน อาคารและอุปกรณ์	13	668	668	668	668
<b>รวม</b>		<b>2,868</b>	<b>2,868</b>	<b>2,868</b>	<b>2,868</b>

ณ วันที่ 31 ธันวาคม 2563 กลุ่มบริษัทและบริษัทที่มีวงเงินสินเชื่อ ซึ่งยังมีได้เบิกใช้เป็นจำนวนเงินรวม 1,257 ล้านบาท และ 1,252 ล้านบาท ตามลำดับ (2562: 1,349 ล้านบาท และ 1,344 ล้านบาท ตามลำดับ)

บริษัท ทรอปีคอลแคนนิ่ง (ประเทศไทย) จำกัด (มหาชน) และบริษัทย่อย

หมายเหตุประกอบงบการเงิน

สำหรับปีสิ้นสุดวันที่ 31 ธันวาคม 2563

16 ประมาณการหนี้สินไม่หมุนเวียนสำหรับผลประโยชน์พนักงาน

	งบการเงินรวม		งบการเงินเฉพาะกิจการ	
	2563	2562	2563	2562
	(พันบาท)			
ผลประโยชน์หลังออกจากงาน	193,566	191,544	192,504	190,617

**โครงการผลประโยชน์ที่กำหนดไว้**

กลุ่มบริษัทจัดการ โครงการผลประโยชน์ที่กำหนดไว้ตามข้อกำหนดของพระราชบัญญัติคุ้มครองแรงงาน พ.ศ. 2541 ในการให้ผลประโยชน์เมื่อเกษียณแก่พนักงานตามสิทธิและอายุงาน โครงการผลประโยชน์ที่กำหนดไว้มีความเสี่ยงจากการประมาณการตามหลักคณิตศาสตร์ประกันภัย ได้แก่ ความเสี่ยงของช่วงชีวิต และความเสี่ยงจากอัตราดอกเบี้ย

มูลค่าปัจจุบันของภาระผูกพันตามโครงการผลประโยชน์	งบการเงินรวม		งบการเงินเฉพาะกิจการ	
	2563	2562	2563	2562
	(พันบาท)			
ณ วันที่ 1 มกราคม	191,544	114,228	190,617	113,785
<b>รับรู้ในกำไรหรือขาดทุน</b>				
ต้นทุนบริการปัจจุบัน	9,338	9,120	9,226	9,013
ต้นทุนบริการในอดีต	-	46,976	-	46,843
ดอกเบี้ยจากภาระผูกพัน	4,250	4,048	4,227	4,030
	<u>13,588</u>	<u>60,144</u>	<u>13,453</u>	<u>59,886</u>
<b>รับรู้ในกำไรขาดทุนเบ็ดเสร็จอื่น</b>				
ขาดทุนจากการประมาณการตามหลักคณิตศาสตร์ประกันภัย				
- ข้อสมมติทางการเงิน	-	19,019	-	18,793
	<u>-</u>	<u>19,019</u>	<u>-</u>	<u>18,793</u>
ผลประโยชน์จ่าย	(11,566)	(1,847)	(11,566)	(1,847)
ณ วันที่ 31 ธันวาคม	<u>193,566</u>	<u>191,544</u>	<u>192,504</u>	<u>190,617</u>

## บริษัท ทรอปีคอลแคนนิ่ง (ประเทศไทย) จำกัด (มหาชน) และบริษัทย่อย

### หมายเหตุประกอบงบการเงิน

สำหรับปีสิ้นสุดวันที่ 31 ธันวาคม 2563

เมื่อวันที่ 5 เมษายน 2562 พระราชบัญญัติคุ้มครองแรงงานได้ถูกปรับปรุงให้นำจ้างต้องจ่ายค่าชดเชยให้ลูกจ้างที่ถูกเลิกจ้างเพิ่มเติม หากลูกจ้างทำงานติดต่อกันครบ 20 ปีขึ้นไป ลูกจ้างมีสิทธิได้รับค่าชดเชยไม่น้อยกว่าค่าจ้างอัตราสุดท้าย 400 วันกลุ่มบริษัทจึงแก้ไขโครงการผลประโยชน์เมื่อเกษียณแก่พนักงานในปี 2562 เพื่อให้สอดคล้องกับพระราชบัญญัติคุ้มครองแรงงานฉบับปรับปรุง จากการแก้ไขโครงการดังกล่าวทำให้กลุ่มบริษัท รับรู้ประมาณการหนี้สินผลประโยชน์เมื่อเกษียณอายุและต้นทุนบริการในอดีตเพิ่มขึ้น

ข้อสมมติในการประมาณการตามหลัก คณิตศาสตร์ประกันภัย	งบการเงินรวม		งบการเงินเฉพาะกิจการ	
	2563	2562	2563	2562
		(ร้อยละ)		
อัตราคิดลด	1.76 - 4.38	1.76 - 4.38	1.76 - 4.38	1.76 - 4.38
การเพิ่มขึ้นของเงินเดือนในอนาคต	3.5 - 6.0	3.5 - 6.0	3.5 - 6.0	3.5 - 6.0
อัตราการหมุนเวียนของพนักงาน	0 - 25	0 - 25	0 - 25	0 - 25
อัตรามรณะในอนาคต	3.0	3.0	3.0	3.0

ข้อสมมติเกี่ยวกับอัตรามรณะในอนาคตถือตามข้อมูลทางสถิติที่เผยแพร่ทั่วไปและตารางมรณะ ปรับปรุงด้วยอัตราดอกเบี้ยร้อยละ 2.85 อัตราดอกเบี้ยคิดลดใช้อัตราดอกเบี้ยพันธบัตรรัฐบาลระยะยาว (2562: ร้อยละ 2.85)

ณ วันที่ 31 ธันวาคม 2563 ระยะเวลาถัวเฉลี่ยถ่วงน้ำหนักของภาระผูกพันผลประโยชน์ที่กำหนดไว้เป็น 12.5 ปี (2562: 12.5 ปี)

# บริษัท ทรอปิคอลแคนนิ่ง (ประเทศไทย) จำกัด (มหาชน) และบริษัทย่อย

## หมายเหตุประกอบงบการเงิน

สำหรับปีสิ้นสุดวันที่ 31 ธันวาคม 2563

### การวิเคราะห์ความอ่อนไหว

การเปลี่ยนแปลงในแต่ละข้อสมมติที่เกี่ยวข้องในการประมาณการตามหลักคณิตศาสตร์ประกันภัยที่อาจเป็นไปได้ อย่างสมเหตุสมผล ณ วันที่รายงาน โดยถือว่าข้อสมมติอื่นๆ คงที่ จะมีผลกระทบต่อภาระผูกพันของโครงการ ผลประโยชน์เป็นจำนวนเงินดังต่อไปนี้

ผลกระทบต่อภาระผูกพันของโครงการผลประโยชน์ ณ วันที่ 31 ธันวาคม	งบการเงินรวม			
	ข้อสมมติเพิ่มขึ้นร้อยละ 1	ข้อสมมติลดลงร้อยละ 1	ข้อสมมติเพิ่มขึ้นร้อยละ 1	ข้อสมมติลดลงร้อยละ 1
	2563	2562	2563	2562
	(พันบาท)			
อัตราคิดลด	(13,479)	(13,643)	15,496	15,705
การเพิ่มขึ้นของเงินเดือนในอนาคต	18,786	17,167	(16,490)	(15,134)
อัตราการหมุนเวียนของพนักงาน	(17,324)	(15,920)	11,234	10,048
อัตรามรณะในอนาคต	(499)	(452)	450	409

ผลกระทบต่อภาระผูกพันของโครงการผลประโยชน์ ณ วันที่ 31 ธันวาคม	งบการเงินเฉพาะกิจการ			
	ข้อสมมติเพิ่มขึ้นร้อยละ 1	ข้อสมมติลดลงร้อยละ 1	ข้อสมมติเพิ่มขึ้นร้อยละ 1	ข้อสมมติลดลงร้อยละ 1
	2563	2562	2563	2562
	(พันบาท)			
อัตราคิดลด	(13,329)	(13,513)	15,307	15,540
การเพิ่มขึ้นของเงินเดือนในอนาคต	18,581	16,997	(16,326)	(14,998)
อัตราการหมุนเวียนของพนักงาน	(17,152)	(15,776)	11,066	9,909
อัตรามรณะในอนาคต	(494)	(448)	446	405

## 17 ทุนเรือนหุ้น

### ส่วนเกินมูลค่าหุ้น

ตามบทบัญญัติแห่งพระราชบัญญัติบริษัทมหาชนจำกัด พ.ศ. 2535 มาตรา 51 ในกรณีที่บริษัทเสนอขายหุ้นสูงกว่ามูลค่าหุ้นที่จดทะเบียนไว้ บริษัทต้องนำค่าหุ้นส่วนเกินนี้ตั้งเป็นทุนสำรอง (“ส่วนเกินมูลค่าหุ้น”) ส่วนเกินมูลค่าหุ้นนี้จะนำไปจ่ายเป็นเงินปันผลไม่ได้

บริษัท ทรอปิคอลแคนนิ่ง (ประเทศไทย) จำกัด (มหาชน) และบริษัทย่อย

หมายเหตุประกอบงบการเงิน

สำหรับปีสิ้นสุดวันที่ 31 ธันวาคม 2563

18 สำรอง

ตามบทบัญญัติแห่งพระราชบัญญัติบริษัทมหาชนจำกัด พ.ศ. 2535 มาตรา 116 บริษัทต้องจัดสรรทุนสำรอง (“สำรองตามกฎหมาย”) อย่างน้อยร้อยละ 5 ของกำไรสุทธิประจำปีหลังจากหักยอดขาดทุนสะสมยกมา (ถ้ามี) จนกว่าสำรองดังกล่าวมีจำนวนไม่น้อยกว่าร้อยละ 10 ของทุนจดทะเบียน เงินสำรองนี้จะนำไปจ่ายเป็นเงินปันผลไม่ได้

19 ส่วนงานดำเนินงานและการจำแนกรายได้

*ส่วนงานธุรกิจ*

ผู้บริหารเห็นว่า กลุ่มบริษัทดำเนินกิจการในส่วนงานเดียวคือส่วนงานธุรกิจผลิตและจำหน่ายอาหารทะเลบรรจุกระป๋องและบรรจุของ ดังนั้นฝ่ายบริหารจึงพิจารณาว่ากลุ่มบริษัทมีส่วนงานที่รายงานเพียงส่วนงานเดียว

*ส่วนงานภูมิศาสตร์*

ในการนำเสนอข้อมูลจำแนกทางภูมิศาสตร์ รายได้แยกตามที่ตั้งทางภูมิศาสตร์ของลูกค้า

สินทรัพย์ตามส่วนงานแยกตามสถานที่ตั้งทางภูมิศาสตร์ของสินทรัพย์ เนื่องจากกลุ่มบริษัทและบริษัทตั้งอยู่ในประเทศไทยจึงไม่มีการแสดงสินทรัพย์ตามส่วนงาน

*การจำแนกรายได้*

	งบการเงินรวม		งบการเงินเฉพาะกิจการ	
	2563	2562	2563	2562
	(พันบาท)			
<b>ส่วนงานภูมิศาสตร์หลัก</b>				
ทวีปเอเชีย (ไม่รวมประเทศไทย)	3,320,484	3,151,747	3,306,538	3,139,377
ทวีปอเมริกา	697,898	827,369	697,898	827,369
ทวีปแอฟริกา	389,123	612,238	389,123	612,238
ประเทศไทย	322,800	275,001	319,595	268,163
ทวีปยุโรป	206,007	-	206,007	-
ทวีปออสเตรเลีย	20,314	32,315	20,314	32,315
<b>รวม</b>	<b>4,956,626</b>	<b>4,898,670</b>	<b>4,939,475</b>	<b>4,879,462</b>

บริษัท ทรอปิคอลแคนนิ่ง (ประเทศไทย) จำกัด (มหาชน) และบริษัทย่อย

หมายเหตุประกอบงบการเงิน

สำหรับปีสิ้นสุดวันที่ 31 ธันวาคม 2563

	งบการเงินรวม		งบการเงินเฉพาะกิจการ	
	2563	2562	2563	2562
	(พันบาท)			
<b>ประเภทของสินค้าและบริการหลัก</b>				
ปลาหมึกนำบรรจุกระป๋องและบรรจุของ	3,217,858	3,207,929	3,211,738	3,198,719
อาหารสัตว์เลี้ยงบรรจุกระป๋องและ				
บรรจุของ	1,169,536	815,400	1,166,949	813,667
อาหารทะเลบรรจุกระป๋องและบรรจุของ	407,666	719,861	407,666	719,861
อื่นๆ	161,566	155,480	153,122	147,215
<b>รวม</b>	<b>4,956,626</b>	<b>4,898,670</b>	<b>4,939,475</b>	<b>4,879,462</b>
<b>จังหวะเวลาในการรับรู้รายได้</b>				
ณ เวลาใดเวลาหนึ่ง	4,956,626	4,898,670	4,939,475	4,879,462
<b>รวม</b>	<b>4,956,626</b>	<b>4,898,670</b>	<b>4,939,475</b>	<b>4,879,462</b>

**ลูกค้ารายใหญ่**

รายได้จากลูกค้าสองรายใหญ่ของกลุ่มบริษัทจำนวนเงิน 2,509 ล้านบาทและ 325 ล้านบาท ตามลำดับ (2562: สองรายจำนวนเงิน 2,556 ล้านบาทและ 511 ล้านบาท ตามลำดับ) จากรายได้รวมของกลุ่มบริษัท

**20 ค่าใช้จ่ายผลประโยชน์ของพนักงาน**

หมายเหตุ	งบการเงินรวม		งบการเงินเฉพาะกิจการ	
	2563	2562	2563	2562
	(พันบาท)			
เงินเดือน ค่าแรงและโบนัส	626,182	607,889	619,742	601,805
โครงการผลประโยชน์ที่กำหนดไว้	16	13,588	13,453	59,886
โครงการสมทบเงินที่กำหนดไว้	8,150	7,273	7,919	7,071
อื่นๆ	42,755	43,829	42,596	43,662
<b>รวม</b>	<b>690,675</b>	<b>719,135</b>	<b>683,710</b>	<b>712,424</b>

บริษัท ทรอปิคอลแคนนิ่ง (ประเทศไทย) จำกัด (มหาชน) และบริษัทย่อย

หมายเหตุประกอบงบการเงิน

สำหรับปีสิ้นสุดวันที่ 31 ธันวาคม 2563

โครงการสมทบเงินที่กำหนดไว้

กลุ่มบริษัทได้จัดตั้งกองทุนสำรองเลี้ยงชีพสำหรับพนักงานของกลุ่มบริษัทบนพื้นฐานความสมัครใจของพนักงานในการเป็นสมาชิกของกองทุน โดยพนักงานจ่ายเงินสะสมและกลุ่มบริษัทจ่ายสมทบในอัตราเดียวกันคือร้อยละ 3 ถึงร้อยละ 6 ของเงินเดือนของพนักงานทุกเดือน กองทุนสำรองเลี้ยงชีพนี้ได้จัดทะเบียนเป็นกองทุนสำรองเลี้ยงชีพตามข้อกำหนดของกระทรวงการคลังและจัดการกองทุนโดยผู้จัดการกองทุนที่ได้รับอนุญาต

21 ค่าใช้จ่ายตามลักษณะ

	งบการเงินรวม		งบการเงินเฉพาะกิจการ	
	2563	2562	2563	2562
	(พันบาท)			
<b>รวมอยู่ในต้นทุนขาย</b>				
วัตถุดิบและวัสดุสิ้นเปลืองใช้ไป	3,457,088	3,333,995	3,457,088	3,333,995
ค่าใช้จ่ายผลประโยชน์ตอบแทนพนักงาน	598,424	617,245	598,424	617,245
การเปลี่ยนแปลงในสินค้าสำเร็จรูป	(154,830)	145,869	(154,421)	143,842
ค่าเสื่อมราคา	70,226	49,485	70,226	49,485
อื่น ๆ	481,882	407,261	475,220	400,397
<b>รวม</b>	<b>4,452,790</b>	<b>4,553,855</b>	<b>4,446,537</b>	<b>4,544,964</b>
<b>รวมอยู่ในต้นทุนในการจัดจำหน่าย</b>				
ค่าใช้จ่ายในการส่งออก	42,109	34,311	43,100	35,159
ค่าขนส่ง	3,403	2,533	3,048	2,233
ค่าโฆษณาและส่งเสริมการขาย	1,496	827	20	428
ค่าใช้จ่ายผลประโยชน์ตอบแทนพนักงาน	1,195	1,110	-	-
อื่น ๆ	57,449	56,259	56,899	55,377
<b>รวม</b>	<b>105,652</b>	<b>95,040</b>	<b>103,067</b>	<b>93,197</b>
<b>รวมอยู่ในค่าใช้จ่ายในการบริหาร</b>				
ค่าใช้จ่ายผลประโยชน์ตอบแทนพนักงาน	91,056	100,780	85,286	95,179
ค่าธรรมเนียมวิชาชีพ	5,101	5,050	4,768	4,830
ค่าเสื่อมราคาและค่าตัดจำหน่าย	7,365	2,863	6,738	2,406
อื่น ๆ	22,938	27,106	24,089	29,097
<b>รวม</b>	<b>126,460</b>	<b>135,799</b>	<b>120,881</b>	<b>131,512</b>



บริษัท ทรอปีคอลแคนนิ่ง (ประเทศไทย) จำกัด (มหาชน) และบริษัทย่อย

หมายเหตุประกอบงบการเงิน

สำหรับปีสิ้นสุดวันที่ 31 ธันวาคม 2563

22 ภาษีเงินได้

ภาษีเงินได้ที่รับรู้ในกำไรหรือขาดทุน

	งบการเงินรวม		งบการเงินเฉพาะกิจการ	
	2563	2562	2563	2562
	(พันบาท)			
ภาษีเงินได้ของปีปัจจุบัน				
สำหรับปีปัจจุบัน	54,176	36,336	53,519	34,814
ภาษีเงินได้รอการตัดบัญชี				
การเปลี่ยนแปลงของผลแตกต่างชั่วคราว	7,201	(15,432)	6,968	(15,174)
การใช้ขาดทุนทางภาษีที่เดิมไม่ได้บันทึก	-	(22,487)	-	(22,487)
<b>รวมภาษีเงินได้</b>	<b>61,377</b>	<b>(1,583)</b>	<b>60,487</b>	<b>(2,847)</b>

ภาษีเงินได้ที่รับรู้ในกำไรขาดทุนเบ็ดเสร็จอื่น

	งบการเงินรวม					
	2563			2562		
	ก่อน ภาษีเงินได้	รายได้ ภาษีเงินได้	สุทธิจาก ภาษีเงินได้	ก่อน ภาษีเงินได้	รายได้ ภาษีเงินได้	สุทธิจาก ภาษีเงินได้
ขาดทุนจากการประมาณการตาม หลักคณิตศาสตร์ประกันภัย	-	-	-	19,019	3,804	15,215
<b>รวม</b>	<b>-</b>	<b>-</b>	<b>-</b>	<b>19,019</b>	<b>3,804</b>	<b>15,215</b>

บริษัท ทรอปิคอลแคนนิง (ประเทศไทย) จำกัด (มหาชน) และบริษัทย่อย

หมายเหตุประกอบงบการเงิน

สำหรับปีสิ้นสุดวันที่ 31 ธันวาคม 2563

	งบการเงินเฉพาะกิจการ					
	2563			2562		
	ก่อน ภาษีเงินได้	รายได้ ภาษีเงินได้	สุทธิจาก ภาษีเงินได้	ก่อน ภาษีเงินได้	รายได้ ภาษีเงินได้	สุทธิจาก ภาษีเงินได้
	(พันบาท)					
ขาดทุนจากการประมาณการตาม หลักคณิตศาสตร์ประกันภัย	-	-	-	18,793	3,759	15,034
<b>รวม</b>	<b>-</b>	<b>-</b>	<b>-</b>	<b>18,793</b>	<b>3,759</b>	<b>15,034</b>

การกระทบยอดเพื่อหาอัตราภาษีที่แท้จริง

	งบการเงินรวม			
	2563		2562	
	อัตราภาษี (ร้อยละ)	(พันบาท)	อัตราภาษี (ร้อยละ)	(พันบาท)
กำไรก่อนภาษีเงินได้		308,535		105,781
จำนวนภาษีตามอัตราภาษีเงินได้	20	61,707	20	21,156
รายได้ที่ไม่ต้องเสียภาษี	-	(125)	-	(189)
ค่าใช้จ่ายต้องห้ามทางภาษี	-	266	-	284
ค่าใช้จ่ายทางภาษีที่หักได้สองเท่า	-	(374)	-	(331)
การใช้จ่ายทุนทางภาษีที่เดิมไม่ได้บันทึก	-	-	(21)	(22,487)
อื่นๆ	-	(97)	-	(16)
<b>รวม</b>	<b>20</b>	<b>61,377</b>	<b>(1)</b>	<b>(1,583)</b>

บริษัท ทรอปีคอลแคนนิ่ง (ประเทศไทย) จำกัด (มหาชน) และบริษัทย่อย

หมายเหตุประกอบงบการเงิน

สำหรับปีสิ้นสุดวันที่ 31 ธันวาคม 2563

	งบการเงินเฉพาะกิจการ			
	2563		2562	
	อัตรากำไร (ร้อยละ)	(พันบาท)	อัตรากำไร (ร้อยละ)	(พันบาท)
กำไรก่อนภาษีเงินได้		303,996		99,641
จำนวนภาษีตามอัตรากำไรเงินได้	20	60,799	20	19,928
รายได้ที่ไม่ต้องเสียภาษี	-	(125)	-	(189)
ค่าใช้จ่ายต้องห้ามทางภาษี	-	176	-	230
ค่าใช้จ่ายทางภาษีที่หักได้สองเท่า	-	(363)	-	(329)
การใช้ขาดทุนทางภาษีที่เดิมไม่ได้บันทึก	-	-	(23)	(22,487)
<b>รวม</b>	<b>20</b>	<b>60,487</b>	<b>(3)</b>	<b>(2,847)</b>

ภาษีเงินได้รอการตัดบัญชี	งบการเงินรวม		งบการเงินเฉพาะกิจการ	
	2563	2562	2563	2562
<b>ณ วันที่ 31 ธันวาคม</b>				
		(พันบาท)		
สินทรัพย์ภาษีเงินได้รอการตัดบัญชี	57,687	65,426	57,118	64,624
หนี้สินภาษีเงินได้รอการตัดบัญชี	(5,407)	(5,945)	(5,407)	(5,945)
<b>สุทธิ</b>	<b>52,280</b>	<b>59,481</b>	<b>51,711</b>	<b>58,679</b>

บริษัท ทรอปีคอลแคนนิ่ง (ประเทศไทย) จำกัด (มหาชน) และบริษัทย่อย

หมายเหตุประกอบงบการเงิน

สำหรับปีสิ้นสุดวันที่ 31 ธันวาคม 2563

	ณ วันที่	งบการเงินรวม		ณ วันที่
		บันทึกเป็น		
		(รายจ่าย) / รายได้ใน		
	1 มกราคม	กำไรหรือ	กำไรขาดทุน	31 ธันวาคม
	2563	ขาดทุน	เบ็ดเสร็จอื่น	2563
		(พันบาท)		
<b>สินทรัพย์ภายใต้การตัดบัญชี</b>				
ค่าเผื่อนี้สงสัยจะสูญ	2,675	(719)	-	1,956
ค่าเพื่อมูลค่าสินค้าลดลงและสินค้าล้าสมัย	22,771	(7,204)	-	15,567
ขาดทุนจากการค้อยค่าของสินทรัพย์	1,050	-	-	1,050
ภาระผูกพันผลประโยชน์พนักงาน	38,309	404	-	38,713
กำไรที่ยังไม่เกิดขึ้นจริงในสินค้าคงเหลือ	251	(259)	-	(8)
ขาดทุนที่ยังไม่เกิดขึ้นจริงในสัญญา				
ขายเงินตราต่างประเทศล่วงหน้า	5	(5)	-	-
สินทรัพย์สิทธิการใช้ที่ได้มาจาก				
การทำสัญญา	-	44	-	44
อื่นๆ	365	-	-	365
<b>รวม</b>	<b>65,426</b>	<b>(7,739)</b>	<b>-</b>	<b>57,687</b>
<b>หนี้สินภายใต้การตัดบัญชี</b>				
ค่าเสื่อมราคา	(5,945)	762	-	(5,183)
กำไรที่ยังไม่เกิดขึ้นจริงในสัญญา				
ขายเงินตราต่างประเทศล่วงหน้า	-	(224)	-	(224)
<b>รวม</b>	<b>(5,945)</b>	<b>538</b>	<b>-</b>	<b>(5,407)</b>
<b>สุทธิ</b>	<b>59,481</b>	<b>(7,201)</b>	<b>-</b>	<b>52,280</b>

บริษัท ทรอปิคอลแคนนิ่ง (ประเทศไทย) จำกัด (มหาชน) และบริษัทย่อย

หมายเหตุประกอบงบการเงิน

สำหรับปีสิ้นสุดวันที่ 31 ธันวาคม 2563

ณ วันที่	งบการเงินรวม		ณ วันที่	
	บันทึกเป็น			
	(รายจ่าย) / รายได้ใน			
1 มกราคม	กำไรหรือ	กำไรขาดทุน	31 ธันวาคม	
2562	ขาดทุน	เบ็ดเสร็จอื่น	2562	
	(พันบาท)			
<b>สินทรัพย์ภายใต้การตัดบัญชี</b>				
ค่าเผื่อนี้สงสัยจะสูญ	3,080	(405)	-	2,675
ค่าเพื่อมูลค่าสินค้าลดลงและสินค้าล้าสมัย	19,508	3,263	-	22,771
ขาดทุนจากการค้อยค่าของสินทรัพย์	1,050	-	-	1,050
ภาระผูกพันผลประโยชน์พนักงาน	22,846	11,659	3,804	38,309
กำไรที่ยังไม่เกิดขึ้นจริงในสินค้าคงเหลือ	45	206	-	251
ขาดทุนที่ยังไม่เกิดขึ้นจริงในสัญญา				
ขายเงินตราต่างประเทศล่วงหน้า	-	5	-	5
อื่นๆ	365	-	-	365
<b>รวม</b>	<b>46,894</b>	<b>14,728</b>	<b>3,804</b>	<b>65,426</b>
<b>หนี้สินภายใต้การตัดบัญชี</b>				
ค่าเสื่อมราคา	(6,559)	614	-	(5,945)
กำไรที่ยังไม่เกิดขึ้นจริงในสัญญา				
ขายเงินตราต่างประเทศล่วงหน้า	(90)	90	-	-
<b>รวม</b>	<b>(6,649)</b>	<b>704</b>	<b>-</b>	<b>(5,945)</b>
<b>สุทธิ</b>	<b>40,245</b>	<b>15,432</b>	<b>3,804</b>	<b>59,481</b>

บริษัท ทรอปีคอลแคนนิ่ง (ประเทศไทย) จำกัด (มหาชน) และบริษัทย่อย

หมายเหตุประกอบงบการเงิน

สำหรับปีสิ้นสุดวันที่ 31 ธันวาคม 2563

ณ วันที่	งบการเงินเฉพาะกิจการ		ณ วันที่	
	บันทึกเป็น			
	(รายจ่าย) / รายได้ใน			
1 มกราคม	กำไรหรือ	กำไรขาดทุน	31 ธันวาคม	
2563	ขาดทุน	เบ็ดเสร็จอื่น	2563	
	(พันบาท)			
<b>สินทรัพย์ภายใต้การตัดบัญชี</b>				
ค่าเพื่อหนี้สงสัยจะสูญ	2,675	(719)	-	1,956
ค่าเพื่อมูลค่าสินค้าลดลงและสินค้าล้าสมัย	22,771	(7,204)	-	15,567
ขาดทุนจากการด้อยค่าของสินทรัพย์	1,050	-	-	1,050
ภาระผูกพันผลประโยชน์พนักงาน	38,123	378	-	38,501
ขาดทุนที่ยังไม่เกิดขึ้นจริงในสัญญา				
ขายเงินตราต่างประเทศล่วงหน้า	5	(5)	-	-
สินทรัพย์สิทธิการใช้ที่ได้มาจาก				
การทำสัญญา	-	44	-	44
<b>รวม</b>	<b>64,624</b>	<b>(7,506)</b>	<b>-</b>	<b>57,118</b>
<b>หนี้สินภายใต้การตัดบัญชี</b>				
ค่าเสื่อมราคา	(5,945)	762	-	(5,183)
กำไรที่ยังไม่เกิดขึ้นจริงในสัญญา				
ขายเงินตราต่างประเทศล่วงหน้า	-	(224)	-	(224)
<b>รวม</b>	<b>(5,945)</b>	<b>538</b>	<b>-</b>	<b>(5,407)</b>
<b>สุทธิ</b>	<b>58,679</b>	<b>(6,968)</b>	<b>-</b>	<b>51,711</b>

บริษัท ทรอปีคอลแคนนิง (ประเทศไทย) จำกัด (มหาชน) และบริษัทย่อย

หมายเหตุประกอบงบการเงิน

สำหรับปีสิ้นสุดวันที่ 31 ธันวาคม 2563

ณ วันที่	งบการเงินเฉพาะกิจการ		ณ วันที่	
	บันทึกเป็น			
	(รายจ่าย) / รายได้ใน			
1 มกราคม	กำไรหรือ	กำไรขาดทุน	31 ธันวาคม	
2562	ขาดทุน	เบ็ดเสร็จอื่น	2562	
	(พันบาท)			
<b>สินทรัพย์ภายใต้การตัดบัญชี</b>				
ค่าเพื่อหนี้สงสัยจะสูญ	3,080	(405)	-	2,675
ค่าเพื่อมูลค่าสินค้าลดลงและสินค้าล้าสมัย	19,508	3,263	-	22,771
ขาดทุนจากการด้อยค่าของสินทรัพย์	1,050	-	-	1,050
ภาระผูกพันผลประโยชน์พนักงาน	22,757	11,607	3,759	38,123
ขาดทุนที่ยังไม่เกิดขึ้นจริงในสัญญา ขายเงินตราต่างประเทศล่วงหน้า	-	5	-	5
<b>รวม</b>	<b>46,395</b>	<b>14,470</b>	<b>3,759</b>	<b>64,624</b>
<b>หนี้สินภายใต้การตัดบัญชี</b>				
ค่าเสื่อมราคา	(6,559)	614	-	(5,945)
กำไรที่ยังไม่เกิดขึ้นจริงในสัญญา ขายเงินตราต่างประเทศล่วงหน้า	(90)	90	-	-
<b>รวม</b>	<b>(6,649)</b>	<b>704</b>	<b>-</b>	<b>(5,945)</b>
<b>สุทธิ</b>	<b>39,746</b>	<b>15,174</b>	<b>3,759</b>	<b>58,679</b>

บริษัท ทรอปีคอลแคนนิ่ง (ประเทศไทย) จำกัด (มหาชน) และบริษัทย่อย

หมายเหตุประกอบงบการเงิน

สำหรับปีสิ้นสุดวันที่ 31 ธันวาคม 2563

สินทรัพย์ภายในได้รอการตัดบัญชีที่ยังไม่ได้รับรู้เกิดจากรายการดังต่อไปนี้

	งบการเงินรวม		งบการเงินเฉพาะกิจการ	
	2563	2562	2563	2562
	(พันบาท)			
ขาดทุนจากการด้อยค่าของเงินลงทุนใน				
บริษัทร่วม	-	-	-	8,400
ค่าเผื่อหนี้สงสัยจะสูญ - เงินให้กู้ยืม				
ระยะสั้นแก่กิจการที่เกี่ยวข้องกัน	5,590	5,590	5,590	5,590
<b>รวม</b>	<b>5,590</b>	<b>5,590</b>	<b>5,590</b>	<b>13,990</b>

23 กำไรต่อหุ้นขั้นพื้นฐาน

กำไรขาดทุนที่เป็นส่วนของผู้ถือหุ้นสามัญสำหรับปี	งบการเงินรวม		งบการเงินเฉพาะกิจการ	
	2563	2562	2563	2562
สิ้นสุดวันที่ 31 ธันวาคม				
	(พันบาท/พันหุ้น)			
กำไรที่เป็นส่วนของผู้ถือหุ้นสามัญของบริษัท				
(ขั้นพื้นฐาน)	247,158	107,364	243,509	102,488
จำนวนหุ้นสามัญที่ออกจำหน่ายแล้ว	330,000	330,000	330,000	330,000
กำไรต่อหุ้น (ขั้นพื้นฐาน) (บาท)	0.75	0.33	0.74	0.31



บริษัท ทรอปิคอลแคนนิง (ประเทศไทย) จำกัด (มหาชน) และบริษัทย่อย

หมายเหตุประกอบงบการเงิน

สำหรับปีสิ้นสุดวันที่ 31 ธันวาคม 2563

24 เงินปันผล

เงินปันผลที่บริษัทจ่ายให้ผู้ถือหุ้น มีดังนี้

	วันที่อนุมัติ	กำหนดจ่าย เงินปันผล	อัตราเงินปัน ผลต่อหุ้น (บาท)	จำนวนเงิน (ล้านบาท)
ปี 2563				
เงินปันผลประจำปี 2562	29 เมษายน 2563	28 พฤษภาคม 2563	0.12	39.60
ปี 2562				
เงินปันผลประจำปี 2561	25 เมษายน 2562	24 พฤษภาคม 2562	0.15	49.50

25 เครื่องมือทางการเงิน

(ก) มูลค่าตามบัญชีและมูลค่ายุติธรรม

ตารางดังต่อไปนี้แสดงมูลค่าตามบัญชีและมูลค่ายุติธรรมของสินทรัพย์ทางการเงินและหนี้สินทางการเงินรวมถึงลำดับชั้นมูลค่ายุติธรรม แต่ไม่รวมถึงการแสดงผลมูลค่ายุติธรรมสำหรับสินทรัพย์ทางการเงินและหนี้สินทางการเงินที่วัดมูลค่าด้วยราคาทุนตัดจำหน่ายหากมูลค่าตามบัญชีใกล้เคียงกับมูลค่ายุติธรรมอย่างสมเหตุสมผล

บริษัท ทรอปิคอลเดนมิ่ง (ประเทศไทย) จำกัด (มหาชน) และบริษัทย่อย  
 หมายเหตุประกอบงบการเงิน  
 สำหรับปีสิ้นสุดวันที่ 31 ธันวาคม 2563

	งบการเงินรวม / งบเฉพาะกิจการ			มูลค่าสุทธิรวม
	มูลค่าตามบัญชี			
	เครื่องมือทาง การเงินที่วัด	เครื่องมือทาง การเงินที่วัด		
	มูลค่าด้วยมูลค่า ยุติธรรมผ่าน กำไรขาดทุน	เครื่องมือทาง การเงินที่วัด	เครื่องมือทาง การเงินที่วัด	
	เครื่องมือที่ใช้ใน การป้องกันความเสี่ยง	มูลค่าด้วยราคา ทุนตัดจำหน่าย		
	เนื่อง		ระดับ 1	ระดับ 2
			รวม	ระดับ 3
			(พันบาท)	รวม
<b>ณ วันที่ 31 ธันวาคม 2563</b>				
<b>สินทรัพย์ทางการเงิน</b>				
เงินให้กู้ยืมระยะยาวแก่กิจการอื่น	-	1,350	-	1,349
เงินลงทุน ในตราสารทุนที่ไม่อยู่ในความต้องการ ของตลาด	-	-	7,383	-
สัญญาขายเงินตราต่างประเทศล่วงหน้าที่ใช้ ในการป้องกันความเสี่ยง	1,121	-	-	-
			1,121	1,121
				7,383
				1,349
				7,383
				1,121
				1,121

บริษัท ทรอปีคอลแคนนิ่ง (ประเทศไทย) จำกัด (มหาชน) และบริษัทย่อย

หมายเหตุประกอบงบการเงิน

สำหรับปีสิ้นสุดวันที่ 31 ธันวาคม 2563

	มูลค่าตามบัญชี	งบการเงินรวม / งบเฉพาะกิจการ			
		มูลค่ายุติธรรม			
		ระดับ 1	ระดับ 2	ระดับ 3	รวม
		(พันบาท)			
<b>31 ธันวาคม 2562</b>					
<b>หนี้สินทางการเงินที่วัดมูลค่าด้วย</b>					
<b>    มูลค่ายุติธรรม</b>					
สัญญาขายเงินตราต่างประเทศ					
เป็นรายการหนี้สิน	(26)	-	(26)	-	(26)
<b>สินทรัพย์ทางการเงินที่ไม่ได้วัด</b>					
<b>    มูลค่าด้วยมูลค่ายุติธรรม</b>					
เงินให้กู้ยืมระยะยาวแก่กิจการอื่น	2,550	-	2,542	-	2,542
<b>เครื่องมือทางการเงินที่วัดมูลค่าด้วยมูลค่ายุติธรรม</b>					
<b>ประเภท</b>	<b>เทคนิคการประเมินมูลค่า</b>				
สัญญาซื้อขายเงินตราต่างประเทศล่วงหน้า	การกำหนดราคาสัญญาซื้อขายล่วงหน้า มูลค่ายุติธรรมอ้างอิงราคาซื้อขายสัญญาซื้อขายเงินตราต่างประเทศล่วงหน้า ณ วันที่รายงาน และมูลค่าปัจจุบันคำนวณโดยอ้างอิงจากเส้นอัตราผลตอบแทนของหลักทรัพย์ที่มีสินเชื่อคุณภาพดีในสกุลเงินที่เกี่ยวข้อง				
เงินลงทุนในตราสารทุนที่ไม่อยู่ในความต้องการของตลาด	มูลค่าสินทรัพย์สุทธิ ณ วันที่รายงาน				
วัดมูลค่าด้วยมูลค่ายุติธรรม					
ผ่านกำไรขาดทุนเบ็ดเสร็จอื่น					
เงินให้กู้ยืมระยะยาวแก่กิจการอื่น	มูลค่าสินทรัพย์สุทธิ ณ วันที่รายงาน				
อื่น					

บริษัท ทรอปิคอลแคนนิ่ง (ประเทศไทย) จำกัด (มหาชน) และบริษัทย่อย

หมายเหตุประกอบงบการเงิน

สำหรับปีสิ้นสุดวันที่ 31 ธันวาคม 2563

(ข) นโยบายการจัดการความเสี่ยงทางการเงิน

*กรอบการบริหารจัดการความเสี่ยง*

คณะกรรมการบริษัทของกลุ่มบริษัทมีความรับผิดชอบโดยรวมในการจัดให้มีและการควบคุมกรอบการบริหารความเสี่ยงของกลุ่มบริษัทคณะกรรมการบริษัทจัดตั้งคณะกรรมการบริหารซึ่งรับผิดชอบในการพัฒนาและติดตามนโยบายการบริหารความเสี่ยงของกลุ่มบริษัทคณะกรรมการบริหารจะรายงานการดำเนินการดังกล่าวต่อคณะกรรมการบริษัทอย่างสม่ำเสมอ

นโยบายการบริหารความเสี่ยงของกลุ่มบริษัทจัดทำขึ้นเพื่อระบุและวิเคราะห์ความเสี่ยงที่กลุ่มบริษัทเผชิญเพื่อกำหนดระดับความเสี่ยงที่เหมาะสม รวมถึงควบคุมและติดตามความเสี่ยงให้อยู่ในระดับที่ยอมรับได้ นโยบายและระบบการบริหารความเสี่ยงได้รับการทบทวนอย่างสม่ำเสมอเพื่อให้สะท้อนการเปลี่ยนแปลงของสภาพการณ์ในตลาดและการดำเนินงานของกลุ่มบริษัท กลุ่มบริษัทมีเป้าหมายในการรักษาสภาพแวดล้อมการควบคุมให้เป็นระเบียบและมีประสิทธิผล โดยจัดให้มีการฝึกอบรมและกำหนดมาตรฐานและขั้นตอนในการบริหารเพื่อให้พนักงานทั้งหมดเข้าใจถึงบทบาทและภาระหน้าที่ของตน

คณะกรรมการตรวจสอบของกลุ่มบริษัทกำกับดูแลว่าผู้บริหารมีการติดตามการปฏิบัติตามวิธีปฏิบัติและนโยบายการบริหารความเสี่ยงและทบทวนความเพียงพอของกรอบการบริหารความเสี่ยงให้สอดคล้องกับความเสี่ยงที่กลุ่มบริษัทเผชิญอยู่ คณะกรรมการตรวจสอบของกลุ่มบริษัทกำกับดูแลโดยผ่านทางผู้ตรวจสอบภายใน ผู้ตรวจสอบภายในทำหน้าที่ในการทบทวนการควบคุมและวิธีการปฏิบัติในการบริหารความเสี่ยงอย่างสม่ำเสมอและในกรณีพิเศษและจะรายงานผลที่ได้ต่อคณะกรรมการตรวจสอบ

(ข.1) ความเสี่ยงด้านเครดิต

ความเสี่ยงด้านเครดิตเป็นความเสี่ยงจากการสูญเสียทางการเงินของกลุ่มบริษัท หากลูกค้าหรือคู่สัญญาตามเครื่องมือทางการเงินไม่สามารถปฏิบัติตามภาระผูกพันตามสัญญา ซึ่งโดยส่วนใหญ่เกิดจากลูกหนี้ที่เป็นลูกค้าของกลุ่มบริษัท

บริษัท ทรอปีคอลแคนนิ่ง (ประเทศไทย) จำกัด (มหาชน) และบริษัทย่อย

หมายเหตุประกอบงบการเงิน

สำหรับปีสิ้นสุดวันที่ 31 ธันวาคม 2563

(ข.1.1) ลูกหนี้การค้า

ฐานะเปิดต่อความเสี่ยงด้านเครดิตของกลุ่มบริษัทได้รับอิทธิพลมาจากลักษณะเฉพาะตัวของลูกค้าแต่ละราย อย่างไรก็ตาม ผู้บริหารต้องพิจารณาถึงปัจจัยอื่นๆ ซึ่งอาจส่งผลกระทบต่อความเสี่ยงด้านเครดิตของลูกค้า ซึ่งรวมถึงความเสี่ยงของการผิดนัดชำระซึ่งเกี่ยวข้องกับอุตสาหกรรมและประเทศที่ลูกค้าดำเนินธุรกิจอยู่ รายละเอียดการกระจุกตัวของรายได้เปิดเผยในหมายเหตุข้อ 19

คณะกรรมการบริหารกำหนดนโยบายด้านเครดิตเพื่อวิเคราะห์ความน่าเชื่อถือของลูกค้ารายใหม่แต่ละรายก่อนที่กลุ่มบริษัทจะเสนอระยะเวลาและเงื่อนไขมาตรฐานในการชำระเงินและการส่งสินค้า กลุ่มบริษัทจะทบทวนอันดับความน่าเชื่อถือภายนอก งบการเงิน ข้อมูลของสถาบันจัดอันดับความน่าเชื่อถือ ข้อมูลอุตสาหกรรมและหนังสือรับรองฐานะทางการเงินของธนาคารสำหรับบางกรณี วงเงินขอยอดขายจะกำหนดไว้สำหรับลูกค้าแต่ละรายและจะทบทวนเป็นรายไตรมาส ยอดขายที่เกินกว่าวงเงินดังกล่าวต้องได้รับการอนุมัติจากคณะกรรมการบริหาร

กลุ่มบริษัทจำกัดฐานะเปิดต่อความเสี่ยงด้านเครดิตของลูกหนี้การค้าด้วยการกำหนดระยะเวลาการจ่ายชำระสูงสุดที่ 90 วัน

บริษัท ทรอปีคอลแคนนิ่ง (ประเทศไทย) จำกัด (มหาชน) และบริษัทย่อย

หมายเหตุประกอบงบการเงิน

สำหรับปีสิ้นสุดวันที่ 31 ธันวาคม 2563

ตารางที่แสดงไว้ด้านล่างนี้ให้ข้อมูลเกี่ยวกับฐานะเปิดต่อความเสี่ยงด้านเครดิตและผลขาดทุนที่คาดว่าจะเกิดขึ้นสำหรับลูกหนี้การค้าและลูกหนี้อื่น

	งบการเงินรวม			งบการเงินเฉพาะกิจการ		
	ลูกหนี้การค้า	อัตราขาดทุน	ค่าเผื่อผลขาดทุนจากการค้า	ลูกหนี้การค้า	อัตราขาดทุน	ค่าเผื่อผลขาดทุนจากการค้า
ณ วันที่ 31 ธันวาคม 2563	(พันบาท)	(ร้อยละ)	(พันบาท)	(พันบาท)	(ร้อยละ)	(พันบาท)
ยังไม่ถึงกำหนดชำระ	643,572	-	8	647,866	-	8
เกินกำหนดชำระ						
น้อยกว่า 3 เดือน	30,768	1.26	382	30,322	1.26	382
3 - 6 เดือน	5	5.55	-	-	5.55	-
6 - 12 เดือน	-	21.31	-	-	21.31	-
มากกว่า 12 เดือน	12,722	73.79	9,388	12,722	73.79	9,388
<b>รวม</b>	<b>687,067</b>		<b>9,778</b>	<b>690,910</b>		<b>9,778</b>
หัก ค่าเผื่อผลขาดทุน						
จากการค้า	(9,778)			(9,778)		
<b>สุทธิ</b>	<b>677,289</b>			<b>681,132</b>		

บริษัท ทรอปีคอลแคนนิ่ง (ประเทศไทย) จำกัด (มหาชน) และบริษัทย่อย  
 หมายเหตุประกอบงบการเงิน  
 สำหรับปีสิ้นสุดวันที่ 31 ธันวาคม 2563

	งบการเงินรวม			งบการเงินเฉพาะกิจการ		
			ค่าเผื่อ ผลขาดทุน		ค่าเผื่อ ผลขาดทุน	
	อัตรขาดทุน	อัตรขาดทุน	จากการ	อัตรขาดทุน	อัตรขาดทุน	จากการ
ณ วันที่ 31 ธันวาคม 2563	ลูกหนี้อื่น	ถัวเฉลี่ย	ค้อยค่า	ลูกหนี้อื่น	ถัวเฉลี่ย	ค้อยค่า
	(พันบาท)	(ร้อยละ)	(พันบาท)	(พันบาท)	(ร้อยละ)	(พันบาท)
ยังไม่ถึงกำหนดชำระ	28,623	-	-	28,262	-	-
เกินกำหนดชำระ						
น้อยกว่า 3 เดือน	5,120	-	-	5,120	-	-
3 - 6 เดือน	2,500	-	-	2,500	-	-
6 - 12 เดือน	638	-	-	638	-	-
มากกว่า 12 เดือน	12,087	96.68	11,685	12,087	96.68	11,685
<b>รวม</b>	<b>48,968</b>		<b>11,685</b>	<b>48,607</b>		<b>11,685</b>
หัก ค่าเผื่อผลขาดทุน						
จากการค้อยค่า	(11,685)			(11,685)		
<b>สุทธิ</b>	<b>37,283</b>			<b>36,922</b>		

ลูกหนี้การค้า	งบการเงิน	
	งบการเงินรวม	เฉพาะกิจการ
	(พันบาท)	
ณ วันที่ 31 ธันวาคม 2562		
ยังไม่ครบกำหนดชำระ	688,227	687,657
เกินกำหนดชำระ		
น้อยกว่า 3 เดือน	37,084	35,953
3 - 6 เดือน	-	-
6 - 12 เดือน	1,772	1,772
มากกว่า 12 เดือน	13,373	13,373
	<b>740,456</b>	<b>738,755</b>
หัก ค่าเผื่อหนี้สงสัยจะสูญ	(13,373)	(13,373)
<b>สุทธิ</b>	<b>727,083</b>	<b>725,382</b>

บริษัท ทรอปีคอลแคนนิง (ประเทศไทย) จำกัด (มหาชน) และบริษัทย่อย

หมายเหตุประกอบงบการเงิน

สำหรับปีสิ้นสุดวันที่ 31 ธันวาคม 2563

ลูกหนี้อื่น	งบการเงิน	
	งบการเงินรวม	เฉพาะกิจการ
	(พันบาท)	
<b>ณ วันที่ 31 ธันวาคม 2562</b>		
ยังไม่ครบกำหนดชำระ	10,224	10,054
เกินกำหนดชำระ		
น้อยกว่า 3 เดือน	142	142
3 - 6 เดือน	204	204
6 - 12 เดือน	223	223
มากกว่า 12 เดือน	12,944	12,944
	<u>23,737</u>	<u>23,567</u>
หัก ค่าเผื่อหนี้สงสัยจะสูญ	(12,068)	(12,068)
<b>สุทธิ</b>	<u><u>11,669</u></u>	<u><u>11,499</u></u>

โดยปกติระยะเวลาการให้สินเชื่อแก่ลูกค้าของกลุ่มบริษัทมีระยะเวลาตั้งแต่ 90 ถึง 120 วัน สำหรับการขายต่างประเทศและ 30 ถึง 90 วันสำหรับการขายในประเทศ

รายการเคลื่อนไหวของค่าเผื่อผลขาดทุนด้านเครดิตที่คาดว่าจะเกิดขึ้นของลูกหนี้การค้าและลูกหนี้อื่น	งบการเงิน	
	งบการเงินรวม	เฉพาะกิจการ
	(พันบาท)	
<b>ณ วันที่ 1 มกราคม 2563</b>	25,441	25,441
กลับรายการ	(3,978)	(3,978)
<b>ณ วันที่ 31 ธันวาคม 2563</b>	<u>21,463</u>	<u>21,463</u>



บริษัท ทรอปิคอลแคนนิ่ง (ประเทศไทย) จำกัด (มหาชน) และบริษัทย่อย

หมายเหตุประกอบงบการเงิน

สำหรับปีสิ้นสุดวันที่ 31 ธันวาคม 2563

(ข.2) ความเสี่ยงด้านสภาพคล่อง

กลุ่มบริษัทกำกับดูแลความเสี่ยงด้านสภาพคล่องและรักษาระดับของเงินสดและรายการเทียบเท่าเงินสดที่ผู้บริหารพิจารณาว่าเพียงพอในการจัดหาเงินเพื่อใช้ในการดำเนินงานของกลุ่มบริษัทและลดผลกระทบจากความผันผวนในกระแสเงินสด

ตารางต่อไปนี้จะแสดงระยะเวลาการครบกำหนดคงเหลือตามสัญญาของหนี้สินทางการเงิน ณ วันที่รายงาน โดยจำนวนเงินเป็นจำนวนขั้นต้นซึ่งไม่ได้คิดลด รวมดอกเบี้ยตามสัญญาและไม่รวมผลกระทบหากหักกลบตามสัญญา

ณ วันที่ 31 ธันวาคม 2563	งบการเงินรวม					รวม
	มูลค่าตามบัญชี	เมื่อทวงถาม	กระแสเงินสดตามสัญญา			
			ภายใน 1 ปี	1-5 ปี	มากกว่า 5 ปี	
			(พันบาท)			
<b>หนี้สินทางการเงินที่ไม่ใช่</b>						
<b>อนุพันธ์</b>						
เงินเบิกเกินบัญชีและเงินกู้ยืมจาก						
สถาบันการเงิน	5,887	-	5,887	-	-	5,887
เจ้าหนี้การค้าและเจ้าหนี้						
หมุนเวียนอื่น	416,889	416,889	-	-	-	416,889
หนี้สินตามสัญญาเช่า	18,211	-	6,857	9,353	2,001	18,211
	<u>440,987</u>	<u>416,889</u>	<u>12,744</u>	<u>9,353</u>	<u>2,001</u>	<u>440,987</u>

บริษัท ทรอปีคอลแคนนิ่ง (ประเทศไทย) จำกัด (มหาชน) และบริษัทย่อย

หมายเหตุประกอบงบการเงิน

สำหรับปีสิ้นสุดวันที่ 31 ธันวาคม 2563

ณ วันที่ 31 ธันวาคม 2563	งบการเงินเฉพาะกิจการ					รวม
	มูลค่าตามบัญชี	เมื่อทวงถาม	กระแสเงินสดตามสัญญา			
			ภายใน 1 ปี	1-5 ปี	มากกว่า 5 ปี	
(พันบาท)						
<b>หนี้สินทางการเงินที่ไม่ใช่อนุพันธ์</b>						
เงินเบิกเกินบัญชีและเงินกู้ยืมจาก						
สถาบันการเงิน	5,887	-	5,887	-	-	5,887
เจ้าหนี้การค้าและเจ้าหนี้						
หมุนเวียนอื่น	414,586	414,586	-	-	-	414,586
หนี้สินตามสัญญาเช่า	18,211	-	6,857	9,353	2,001	18,211
	<u>438,684</u>	<u>414,586</u>	<u>12,744</u>	<u>9,353</u>	<u>2,001</u>	<u>438,684</u>

ณ วันที่ 31 ธันวาคม 2562	งบการเงินรวม / งบการเงินเฉพาะกิจการ			
	อัตราดอกเบี้ยที่แท้จริง (ร้อยละต่อปี)	ระยะเวลาที่ครบกำหนดชำระ		
		ภายใน 1 ปี	หลังจาก 1 ปี แต่ภายใน 5 ปี	รวม
(พันบาท)				
<b>หนี้สินทางการเงิน</b>				
เงินเบิกเกินบัญชีธนาคารและเงินกู้ยืม				
ระยะสั้นจากสถาบันการเงิน	MOR, 1.23 – 2.63	33,185	-	33,185
<b>รวม</b>		<u>33,185</u>	<u>-</u>	<u>33,185</u>

บริษัท ทรอปิคอลแคนนิ่ง (ประเทศไทย) จำกัด (มหาชน) และบริษัทย่อย

หมายเหตุประกอบงบการเงิน

สำหรับปีสิ้นสุดวันที่ 31 ธันวาคม 2563

(ข.3) ความเสี่ยงด้านตลาด

กลุ่มบริษัทมีฐานะเปิดต่อความเสี่ยงจากธุรกิจปกติซึ่งมาจากการเปลี่ยนแปลงของอัตราดอกเบี้ยในตลาดและอัตราแลกเปลี่ยนและจากภาวะผูกพันตามสัญญาที่ไม่สามารถปฏิบัติได้ของกลุ่มสัญญา กลุ่มบริษัทไม่ได้ถือหรือออกอนุพันธ์เพื่อการเก็งกำไรหรือเพื่อการค้า

(ข.3.1) ความเสี่ยงด้านอัตราแลกเปลี่ยน

กลุ่มบริษัทมีฐานะเปิดต่อความเสี่ยงด้านอัตราแลกเปลี่ยนที่เกี่ยวข้องกับการซื้อและการขายที่เป็นสกุลเงินตราต่างประเทศ กลุ่มบริษัทใช้สัญญาซื้อขายเงินตราต่างประเทศล่วงหน้าเป็นหลักเพื่อป้องกันความเสี่ยงในสินทรัพย์ทางการเงินหรือหนี้สินทางการเงินในสกุลเงินตราต่างประเทศที่ครบกำหนดชำระน้อยกว่าหนึ่งปี สัญญาซื้อขายเงินตราต่างประเทศล่วงหน้าที่ทำสัญญา ณ วันที่รายงานเกี่ยวข้องกับการซื้อและขายในสกุลเงินตราต่างประเทศที่คาดการณ์ว่าจะเกิดขึ้นในภายหลัง

ฐานะเปิดต่อความเสี่ยงจากเงินตราต่างประเทศ ณ วันที่ 31 ธันวาคม	งบการเงินรวม 2563			
	เงินเหรียญ สหรัฐ	เงินยูโร	ดอลลาร์ นิวซีแลนด์	รวม
	(พันบาท)			
ลูกหนี้การค้า	669,330	4,635	-	673,965
ลูกหนี้อื่น	36,886	190	-	37,076
เจ้าหนี้การค้า	(98,504)	-	-	(98,504)
เจ้าหนี้อื่น	(7,755)	-	-	(7,755)
ยอดบัญชีในงบแสดงฐานะการเงินที่มีความเสี่ยง	<b>599,957</b>	<b>4,825</b>	-	<b>604,782</b>
สัญญาขายเงินตราต่างประเทศ	(145,288)	-	-	(145,288)
ยอดความเสี่ยงคงเหลือสุทธิ	<b>454,669</b>	<b>4,825</b>	-	<b>459,494</b>

บริษัท ทรอปีคอลแคนนิ่ง (ประเทศไทย) จำกัด (มหาชน) และบริษัทย่อย

หมายเหตุประกอบงบการเงิน

สำหรับปีสิ้นสุดวันที่ 31 ธันวาคม 2563

ฐานะเปิดต่อความเสี่ยงจากเงินตราต่างประเทศ ณ วันที่ 31 ธันวาคม	งบการเงินรวม			
	2562			
	เงินเหรียญ สหรัฐ	ดอลลาร์ นิวซีแลนด์		รวม
	อเมริกา	เงินยูโร	(พันบาท)	
ลูกหนี้การค้า	715,483	1,651	-	717,134
ลูกหนี้อื่น	13,634	18	-	13,652
เจ้าหนี้การค้า	(103,478)	-	(927)	(104,405)
เจ้าหนี้อื่น	(4,679)	-	-	(4,679)
<b>ยอดบัญชีในงบแสดงฐานะการเงินที่มีความเสี่ยง</b>	<b>620,960</b>	<b>1,669</b>	<b>(927)</b>	<b>621,702</b>
สัญญาขายเงินตราต่างประเทศ	(14,992)	-	-	(14,992)
<b>ยอดความเสี่ยงคงเหลือสุทธิ</b>	<b>605,968</b>	<b>1,669</b>	<b>(927)</b>	<b>606,710</b>

ฐานะเปิดต่อความเสี่ยงจากเงินตราต่างประเทศ ณ วันที่ 31 ธันวาคม	งบการเงินเฉพาะกิจการ			
	2563			
	เงินเหรียญ สหรัฐ	ดอลลาร์ นิวซีแลนด์		รวม
	อเมริกา	เงินยูโร	(พันบาท)	
ลูกหนี้การค้า	668,872	4,635	-	673,507
ลูกหนี้อื่น	36,886	190	-	37,076
เจ้าหนี้การค้า	(98,504)	-	-	(98,504)
เจ้าหนี้อื่น	(7,755)	-	-	(7,755)
<b>ยอดบัญชีในงบแสดงฐานะการเงินที่มีความเสี่ยง</b>	<b>599,499</b>	<b>4,825</b>	<b>-</b>	<b>604,324</b>
สัญญาขายเงินตราต่างประเทศ	(145,288)	-	-	(145,288)
<b>ยอดความเสี่ยงคงเหลือสุทธิ</b>	<b>454,211</b>	<b>4,825</b>	<b>-</b>	<b>459,036</b>

บริษัท ทรอปีคอลแคนนิ่ง (ประเทศไทย) จำกัด (มหาชน) และบริษัทย่อย

หมายเหตุประกอบงบการเงิน

สำหรับปีสิ้นสุดวันที่ 31 ธันวาคม 2563

งบการเงินเฉพาะกิจการ

2562

ฐานะเปิดต่อความเสี่ยงจากเงินตราต่างประเทศ ณ วันที่ 31 ธันวาคม	เงินเหรียญ สหรัฐ อเมริกา	ดอลลาร์ นิวซีแลนด์		รวม
		เงินยูโร	(พันบาท)	
ลูกหนี้การค้า	715,020	1,651	-	716,671
ลูกหนี้อื่น	13,634	18	-	13,652
เจ้าหนี้การค้า	(103,478)	-	(927)	(104,405)
เจ้าหนี้อื่น	(4,679)	-	-	(4,679)
<b>ยอดบัญชีในงบแสดงฐานะการเงินที่มีความเสี่ยง</b>	<b>620,497</b>	<b>1,669</b>	<b>(927)</b>	<b>621,239</b>
สัญญาขายเงินตราต่างประเทศ	(14,992)	-	-	(14,992)
<b>ยอดความเสี่ยงคงเหลือสุทธิ</b>	<b>605,505</b>	<b>1,669</b>	<b>(927)</b>	<b>606,247</b>

26 การบริหารจัดการทุน

นโยบายของคณะกรรมการบริษัท คือการรักษาระดับเงินทุนให้มั่นคงเพื่อรักษาความเชื่อมั่นของนักลงทุน เจ้าหนี้ และตลาดและก่อให้เกิดการพัฒนาของธุรกิจในอนาคต คณะกรรมการได้มีการกำกับดูแลผลตอบแทนจากการลงทุน ซึ่งกลุ่มบริษัทพิจารณาจากสัดส่วนของผลตอบแทนจากกิจกรรมดำเนินงานต่อส่วนของเจ้าของรวม ซึ่งไม่รวมส่วนได้เสียที่ไม่มีอำนาจควบคุม อีกทั้งยังกำกับดูแลระดับการจ่ายเงินปันผลให้แก่ผู้ถือหุ้นสามัญ

27 ภาระผูกพันกับบุคคลหรือกิจการที่ไม่เกี่ยวข้องกัน

	งบการเงินรวม		งบการเงินเฉพาะกิจการ	
	2563	2562	2563	2562
<b>ภาระผูกพันรายจ่ายฝ่ายทุน</b>				
เครื่องจักร และอุปกรณ์	-	27,371	-	27,371
<b>ภาระผูกพันอื่น ๆ</b>				
ภาระผูกพันตามสัญญาเช่าระยะสั้น	16	-	-	-
หนังสือค้ำประกันจากธนาคาร	8,835	8,668	8,835	8,668
<b>รวม</b>	<b>8,851</b>	<b>8,668</b>	<b>8,835</b>	<b>8,668</b>

บริษัท ทรอปีคอลแคนนิ่ง (ประเทศไทย) จำกัด (มหาชน) และบริษัทย่อย

หมายเหตุประกอบงบการเงิน

สำหรับปีสิ้นสุดวันที่ 31 ธันวาคม 2563

บริษัทมีภาระผูกพันกับธนาคารสองแห่งออกหนังสือค้ำประกันบริษัทสำหรับการใช้ไฟฟ้าให้แก่หน่วยงานราชการ

## 28 เหตุการณ์ภายหลังรอบระยะเวลาที่รายงาน

ในการประชุมคณะกรรมการบริษัท เมื่อวันที่ 25 กุมภาพันธ์ 2564 คณะกรรมการบริษัทมีมติอนุมัติการจ่ายเงินปันผล จากกำไรในอัตราหุ้นละ 0.25 บาท จำนวนเงินรวม 82.50 ล้านบาทโดยการจ่ายเงินปันผลดังกล่าวจะต้องได้รับอนุมัติ จากผู้ถือหุ้นในการประชุมสามัญประจำปีของผู้ถือหุ้น

**Tropical Canning (Thailand) Public Company Limited  
and its Subsidiary**

Financial statements for the year ended  
31 December 2020  
and  
Independent Auditor's Report



KPMG Phoomchai Audit Ltd.  
50<sup>th</sup> Floor, Empire Tower  
1 South Sathorn Road, Yannawa  
Sathorn, Bangkok 10120, Thailand  
Tel +66 2677 2000  
Fax +66 2677 2222  
Website home.kpmg/th

บริษัท เคพีเอ็มจี ภูมิไชย สอบบัญชี จำกัด  
ชั้น 50 เอ็มไพร์ทาวเวอร์  
1 ถนนสาทรใต้ แขวงยานนาวา  
เขตสาทร กรุงเทพฯ 10120  
โทร +66 2677 2000  
แฟกซ์ +66 2677 2222  
เว็บไซต์ home.kpmg/th

## Independent Auditor's Report

### To the Shareholders of Tropical Canning (Thailand) Public Company Limited

#### *Opinion*

I have audited the consolidated and separate financial statements of Tropical Canning (Thailand) Public Company Limited and its subsidiary (the "Group"), and of Tropical Canning (Thailand) Public Company Limited (the "Company"), respectively, which comprise the consolidated and separate statements of financial position as at 31 December 2020, the consolidated and separate statements of comprehensive income, changes in equity and cash flows for the year then ended, and notes, comprising a summary of significant accounting policies and other explanatory information.

In my opinion, the accompanying consolidated and separate financial statements present fairly, in all material respects, the financial position of the Group and the Company, respectively, as at 31 December 2020 and their financial performance and cash flows for the year then ended in accordance with Thai Financial Reporting Standards (TFRSs).

#### *Basis for Opinion*

I conducted my audit in accordance with Thai Standards on Auditing (TSAs). My responsibilities under those standards are further described in the *Auditor's Responsibilities for the Audit of the Consolidated and Separate Financial Statements* section of my report. I am independent of the Group and the Company in accordance with the Code of Ethics for Professional Accountants issued by the Federation of Accounting Professions that is relevant to my audit of the consolidated and separate financial statements, and I have fulfilled my other ethical responsibilities in accordance with these requirements. I believe that the audit evidence I have obtained is sufficient and appropriate to provide a basis for my opinion.

#### *Key Audit Matters*

Key audit matters are those matters that, in my professional judgment, were of most significance in my audit of the consolidated and separate financial statements of the current period. These matters were addressed in the context of my audit of the consolidated and separate financial statements as a whole, and in forming my opinion thereon, and I do not provide a separate opinion on these matters.





Valuation of inventories	
Refer to Note 4 and 8 to the financial statements	
<b>The key audit matter</b>	<b>How the matter was addressed in the audit</b>
Inventory, which is a significant balance, is required to be carried at the lower of cost or net realisable value. The estimate of net realisable value of inventories involves management judgment and is subject to the fluctuation of the raw material price, I therefore considered this to be the key audit matter.	<p>My audit procedures included the following:</p> <ul style="list-style-type: none"> <li>• made inquiries of management and obtained related documents to understand the inventory valuation process as well as the Group's and the Company's policy in estimating the net realisable value of inventories;</li> <li>• obtained understanding of the internal controls relating to the inventory management and observed the physical inventory count and tested the conditions of inventories on a sampling basis;</li> <li>• tested the design and implementation of key controls as well as their operating effectiveness;</li> <li>• tested inventory items in the inventory aging report on a sampling basis and evaluated management's significant assumptions in estimating damage and obsolete inventories;</li> <li>• tested the estimate of net realisable value of inventories by testing the selling price less the estimated costs necessary to make the sale, on a sampling basis, with related documents as well as tested the calculation;</li> <li>• considered the adequacy of disclosures in accordance with the Thai Financial Reporting Standards.</li> </ul>

*Other Information*

Management is responsible for the other information. The other information comprises the information included in the annual report, but does not include the consolidated and separate financial statements and my auditor's report thereon. The annual report is expected to be made available to me after the date of this auditor's report.

My opinion on the consolidated and separate financial statements does not cover the other information and I will not express any form of assurance conclusion thereon.

In connection with my audit of the consolidated and separate financial statements, my responsibility is to read the other information identified above when it becomes available and, in doing so, consider whether the other information is materially inconsistent with the consolidated and separate financial statements or my knowledge obtained in the audit, or otherwise appears to be materially misstated.

When I read the annual report, if I conclude that there is a material misstatement therein, I am required to communicate the matter to those charged with governance and request that the correction be made.



### *Responsibilities of Management and Those Charged with Governance for the Consolidated and Separate Financial Statements*

Management is responsible for the preparation and fair presentation of the consolidated and separate financial statements in accordance with TFRSs, and for such internal control as management determines is necessary to enable the preparation of consolidated and separate financial statements that are free from material misstatement, whether due to fraud or error.

In preparing the consolidated and separate financial statements, management is responsible for assessing the Group's and the Company's ability to continue as a going concern, disclosing, as applicable, matters related to going concern and using the going concern basis of accounting unless management either intends to liquidate the Group and the Company or to cease operations, or has no realistic alternative but to do so.

Those charged with governance are responsible for overseeing the Group's and the Company's financial reporting process.

### *Auditor's Responsibilities for the Audit of the Consolidated and Separate Financial Statements*

My objectives are to obtain reasonable assurance about whether the consolidated and separate financial statements as a whole are free from material misstatement, whether due to fraud or error, and to issue an auditor's report that includes my opinion. Reasonable assurance is a high level of assurance, but is not a guarantee that an audit conducted in accordance with TSAs will always detect a material misstatement when it exists. Misstatements can arise from fraud or error and are considered material if, individually or in the aggregate, they could reasonably be expected to influence the economic decisions of users taken on the basis of these consolidated and separate financial statements.

As part of an audit in accordance with TSAs, I exercise professional judgment and maintain professional skepticism throughout the audit. I also:

- Identify and assess the risks of material misstatement of the consolidated and separate financial statements, whether due to fraud or error, design and perform audit procedures responsive to those risks, and obtain audit evidence that is sufficient and appropriate to provide a basis for my opinion. The risk of not detecting a material misstatement resulting from fraud is higher than for one resulting from error, as fraud may involve collusion, forgery, intentional omissions, misrepresentations, or the override of internal control.
- Obtain an understanding of internal control relevant to the audit in order to design audit procedures that are appropriate in the circumstances, but not for the purpose of expressing an opinion on the effectiveness of the Group's and the Company's internal control.
- Evaluate the appropriateness of accounting policies used and the reasonableness of accounting estimates and related disclosures made by management.
- Conclude on the appropriateness of management's use of the going concern basis of accounting and, based on the audit evidence obtained, whether a material uncertainty exists related to events or conditions that may cast significant doubt on the Group's and the Company's ability to continue as a going concern. If I conclude that a material uncertainty exists, I am required to draw attention in my auditor's report to the related disclosures in the consolidated and separate financial statements or, if such disclosures are inadequate, to modify my opinion. My conclusions are based on the audit evidence obtained up to the date of my auditor's report. However, future events or conditions may cause the Group and the Company to cease to continue as a going concern.
- Evaluate the overall presentation, structure and content of the consolidated and separate financial statements, including the disclosures, and whether the consolidated and separate financial statements represent the underlying transactions and events in a manner that achieves fair presentation.



- Obtain sufficient appropriate audit evidence regarding the financial information of the entities or business activities within the Group to express an opinion on the consolidated financial statements. I am responsible for the direction, supervision and performance of the group audit. I remain solely responsible for my audit opinion.

I communicate with those charged with governance regarding, among other matters, the planned scope and timing of the audit and significant audit findings, including any significant deficiencies in internal control that I identify during my audit.

I also provide those charged with governance with a statement that I have complied with relevant ethical requirements regarding independence, and to communicate with them all relationships and other matters that may reasonably be thought to bear on my independence, and where applicable, related safeguards.

From the matters communicated with those charged with governance, I determine those matters that were of most significance in the audit of the consolidated and separate financial statements of the current period and are therefore the key audit matters. I describe these matters in my auditor's report unless law or regulation precludes public disclosure about the matter or when, in extremely rare circumstances, I determine that a matter should not be communicated in my report because the adverse consequences of doing so would reasonably be expected to outweigh the public interest benefits of such communication.

A handwritten signature in blue ink, appearing to read 'Bongkot Amsageam'.

(Bongkot Amsageam)  
Certified Public Accountant  
Registration No. 3684

KPMG Phoomchai Audit Ltd.  
Bangkok  
25 February 2021

**Tropical Canning (Thailand) Public Company Limited  
and its Subsidiary**

**Statement of financial position**

	Note	Consolidated financial statements		Separate financial statements	
		31 December		31 December	
Assets		2020	2019	2020	2019
		<i>(in Baht)</i>			
<b>Current assets</b>					
Cash and cash equivalents	7	156,358,832	141,419,916	114,915,904	107,952,619
Trade and other current receivables	6	748,796,312	775,320,377	751,857,959	773,187,532
Current portion of long-term loan to other party		1,200,000	1,200,000	1,200,000	1,200,000
Inventories	8	1,002,490,410	802,169,534	998,493,839	798,582,382
Other current assets		870,488	900,190	870,488	900,190
<b>Total current assets</b>		<b>1,909,716,042</b>	<b>1,721,010,017</b>	<b>1,867,338,190</b>	<b>1,681,822,723</b>
<b>Non-current assets</b>					
Investments in associate	9	-	-	-	500,000
Investments in subsidiary	10	-	-	9,999,930	9,999,930
Investment in non-marketable equity instrument	11	7,382,927	7,382,927	7,382,927	7,382,927
Long-term loan to other party		150,000	1,350,000	150,000	1,350,000
Investment properties	12	133,749,638	134,013,404	135,837,644	136,101,411
Property, plant and equipment	13	549,990,611	455,857,580	547,897,976	454,285,951
Right-of-use assets	14	17,988,568	-	17,988,568	-
Deferred tax assets	22	52,280,311	59,481,205	51,710,736	58,679,213
Other non-current assets		4,684,264	3,077,771	3,604,107	2,759,796
<b>Total non-current assets</b>		<b>766,226,319</b>	<b>661,162,887</b>	<b>774,571,888</b>	<b>671,059,228</b>
<b>Total assets</b>		<b>2,675,942,361</b>	<b>2,382,172,904</b>	<b>2,641,910,078</b>	<b>2,352,881,951</b>

The accompanying notes are an integral part of these financial statements.

**Tropical Canning (Thailand) Public Company Limited  
and its Subsidiary**

**Statement of financial position**

	Note	Consolidated financial statements		Separate financial statements	
		31 December		31 December	
		2020	2019	2020	2019
<i>(in Baht)</i>					
<b>Liabilities and equity</b>					
<b>Current liabilities</b>					
Bank overdrafts and short-term borrowing from financial institutions	15	5,886,573	33,185,005	5,886,573	33,185,005
Trade and other current payables	6	416,888,923	333,835,457	414,586,291	332,853,155
Current portion of lease liabilities	15	6,856,913	-	6,856,913	-
Current income tax payable		18,200,688	7,976,881	17,780,102	7,193,159
<b>Total current liabilities</b>		<b>447,833,097</b>	<b>374,997,343</b>	<b>445,109,879</b>	<b>373,231,319</b>
<b>Non-current liabilities</b>					
Lease liabilities	15	11,353,943	-	11,353,943	-
Non-current provisions for employee benefits	16	193,565,628	191,544,305	192,503,843	190,616,840
<b>Total non-current liabilities</b>		<b>204,919,571</b>	<b>191,544,305</b>	<b>203,857,786</b>	<b>190,616,840</b>
<b>Total liabilities</b>		<b>652,752,668</b>	<b>566,541,648</b>	<b>648,967,665</b>	<b>563,848,159</b>
<b>Equity</b>					
Share capital:					
Authorised share capital (330,000,000 ordinary shares, par value at Baht 1 per share)		330,000,000	330,000,000	330,000,000	330,000,000
Issued and paid-up share capital (330,000,000 ordinary shares, par value at Baht 1 per share)		330,000,000	330,000,000	330,000,000	330,000,000
Share premium:					
Share premium on ordinary shares	17	420,491,050	420,491,050	420,491,050	420,491,050
Retained earnings					
Appropriate to legal reserve	18	33,000,000	33,000,000	33,000,000	33,000,000
Unappropriated		1,239,698,130	1,032,139,708	1,209,451,363	1,005,542,742
<b>Equity attributable to owners of the parent</b>		<b>2,023,189,180</b>	<b>1,815,630,758</b>	<b>1,992,942,413</b>	<b>1,789,033,792</b>
Non-controlling interests		513	498	-	-
<b>Total equity</b>		<b>2,023,189,693</b>	<b>1,815,631,256</b>	<b>1,992,942,413</b>	<b>1,789,033,792</b>
<b>Total liabilities and equity</b>		<b>2,675,942,361</b>	<b>2,382,172,904</b>	<b>2,641,910,078</b>	<b>2,352,881,951</b>

The accompanying notes are an integral part of these financial statements.

**Tropical Canning (Thailand) Public Company Limited  
and its Subsidiary**

**Statement of comprehensive income**

	Note	Consolidated financial statements		Separate financial statements	
		Year ended 31 December		Year ended 31 December	
		2020	2019	2020	2019
<i>(in Baht)</i>					
<b>Revenue</b>					
Revenue from sale of goods	6, 19	4,956,625,850	4,898,669,625	4,939,475,106	4,879,462,338
Net foreign exchange gain		21,892,192	-	21,817,540	-
Other income	6	12,103,139	11,934,436	10,371,536	9,926,637
<b>Total income</b>		<b>4,990,621,181</b>	<b>4,910,604,061</b>	<b>4,971,664,182</b>	<b>4,889,388,975</b>
<b>Expenses</b>					
Cost of sales of goods	6, 8, 21	4,452,790,034	4,553,854,784	4,446,536,847	4,544,964,132
Distribution costs	6, 21	105,652,294	95,040,004	103,066,655	93,197,399
Administrative expenses	6, 21	126,459,664	135,798,892	120,880,934	131,512,170
Net foreign exchange loss		-	17,167,725	-	17,112,398
<b>Total expenses</b>		<b>4,684,901,992</b>	<b>4,801,861,405</b>	<b>4,670,484,436</b>	<b>4,786,786,099</b>
<b>Profit from operating activities</b>		<b>305,719,189</b>	<b>108,742,656</b>	<b>301,179,746</b>	<b>102,602,876</b>
Finance costs		(1,162,159)	(2,962,129)	(1,162,159)	(2,962,129)
Reversal of impairment loss determined in accordance with TFRS 9	25	3,977,989	-	3,977,989	-
Share of loss of associates accounted for using equity method	9	-	-	-	-
<b>Profit before income tax expense</b>		<b>308,535,019</b>	<b>105,780,527</b>	<b>303,995,576</b>	<b>99,640,747</b>
Tax expense (income)	22	61,376,582	(1,583,177)	60,486,955	(2,846,954)
<b>Profit for the year</b>		<b>247,158,437</b>	<b>107,363,704</b>	<b>243,508,621</b>	<b>102,487,701</b>
<b>Other comprehensive income</b>					
<i>Items that will not be reclassified to profit or loss</i>					
Losses on remeasurements of defined benefit plans, net of tax	16, 22	-	(15,215,569)	-	(15,034,743)
<b>Other comprehensive income (expense) for the year, net of tax</b>		<b>-</b>	<b>(15,215,569)</b>	<b>-</b>	<b>(15,034,743)</b>
<b>Total comprehensive income for the year</b>		<b>247,158,437</b>	<b>92,148,135</b>	<b>243,508,621</b>	<b>87,452,958</b>
<b>Profit attributable to:</b>					
Owners of the parent		247,158,422	107,363,667	243,508,621	102,487,701
Non-controlling interests		15	37	-	-
<b>Profit for the year</b>		<b>247,158,437</b>	<b>107,363,704</b>	<b>243,508,621</b>	<b>102,487,701</b>
<b>Total comprehensive income attributable to:</b>					
Owners of the parent		247,158,422	92,148,099	243,508,621	87,452,958
Non-controlling interests		15	36	-	-
<b>Total comprehensive income for the year</b>		<b>247,158,437</b>	<b>92,148,135</b>	<b>243,508,621</b>	<b>87,452,958</b>
<b>Basic earnings per share</b>	23	<b>0.75</b>	<b>0.33</b>	<b>0.74</b>	<b>0.31</b>

The accompanying notes are an integral part of these financial statements.

**Tropical Canning (Thailand) Public Company Limited  
and its Subsidiary**  
Statement of changes in equity

		Consolidated financial statements					
		Retained earnings			Equity attributable to owners of the parent	Non- controlling interests	Total equity
		Legal reserve	Unappropriated (in Baht)	Share premium	Issued and paid-up share capital		
<b>Year ended 31 December 2019</b>							
<b>Balance at 1 January 2019</b>		<b>33,000,000</b>	<b>989,491,609</b>	<b>420,491,050</b>	<b>330,000,000</b>	<b>1,772,982,659</b>	<b>462 1,772,983,121</b>
<b>Transactions with owners, recorded directly in equity</b>							
<i>Distributions to owners of the parent</i>							
Dividends to owners of the Company	24	-	(49,500,000)	-	-	(49,500,000)	-
<i>Total distributions to owners of the parent</i>		-	(49,500,000)	-	-	(49,500,000)	-
<b>Comprehensive income for the year</b>							
Profit		-	107,363,667	-	-	107,363,667	37 107,363,704
Other comprehensive income (expense)		-	(15,215,568)	-	-	(15,215,568)	(1) (15,215,569)
<b>Total comprehensive income for the year</b>		-	<b>92,148,099</b>	-	-	<b>92,148,099</b>	<b>36 92,148,135</b>
<b>Balance at 31 December 2019</b>		<b>33,000,000</b>	<b>1,032,139,708</b>	<b>420,491,050</b>	<b>330,000,000</b>	<b>1,815,630,758</b>	<b>498 1,815,631,256</b>

The accompanying notes are an integral part of these financial statements.





**Tropical Canning (Thailand) Public Company Limited  
and its Subsidiary**

**Statement of changes in equity**

	Separate financial statements					Total equity
	Issued and paid-up share capital	Share premium	Retained earnings			
			Legal reserve	Unappropriated		
<i>Note</i>			<i>(in Baht)</i>			
<b>Year ended 31 December 2019</b>						
<b>Balance at 1 January 2019</b>	<b>330,000,000</b>	<b>420,491,050</b>	<b>33,000,000</b>	<b>967,589,784</b>		<b>1,751,080,834</b>
<b>Transactions with owners, recorded directly in equity</b>						
<i>Distributions to owners of the parent</i>						
Dividends to owners of the Company	-	-	-	(49,500,000)		(49,500,000)
<i>Total distributions to owners of the parent</i>	-	-	-	<b>(49,500,000)</b>		<b>(49,500,000)</b>
<b>Comprehensive income for the year</b>						
Profit	-	-	-	102,487,701		102,487,701
Other comprehensive income (expense)	-	-	-	(15,034,743)		(15,034,743)
<b>Total comprehensive income for the year</b>	-	-	-	<b>87,452,958</b>		<b>87,452,958</b>
<b>Balance at 31 December 2019</b>	<b>330,000,000</b>	<b>420,491,050</b>	<b>33,000,000</b>	<b>1,005,542,742</b>		<b>1,789,033,792</b>

The accompanying notes are an integral part of these financial statements.

**Tropical Canning (Thailand) Public Company Limited  
and its Subsidiary**

**Statement of changes in equity**

	Separate financial statements					Total equity
	Issued and paid-up share capital	Share premium	Retained earnings			
			Legal reserve	Unappropriated		
<i>Note</i>			<i>(in Baht)</i>			
<b>Year ended 31 December 2020</b>						
<b>Balance at 1 January 2020</b>	<b>330,000,000</b>	<b>420,491,050</b>	<b>33,000,000</b>	<b>1,005,542,742</b>		<b>1,789,033,792</b>
<b>Transactions with owners, recorded directly in equity</b>						
<i>Distributions to owners of the parent</i>						
Dividends to owners of the Company	-	-	-	(39,600,000)		(39,600,000)
<i>Total distributions to owners of the parent</i>	-	-	-	<b>(39,600,000)</b>		<b>(39,600,000)</b>
<b>Comprehensive income for the year</b>						
Profit	-	-	-	243,508,621		243,508,621
Other comprehensive income (expense)	-	-	-	-		-
<b>Total comprehensive income for the year</b>	-	-	-	<b>243,508,621</b>		<b>243,508,621</b>
<b>Balance at 31 December 2020</b>	<b>330,000,000</b>	<b>420,491,050</b>	<b>33,000,000</b>	<b>1,209,451,363</b>		<b>1,992,942,413</b>

The accompanying notes are an integral part of these financial statements.

**Tropical Canning (Thailand) Public Company Limited  
and its Subsidiary**

**Statement of cash flows**

	<b>Consolidated</b>		<b>Separate</b>	
	<b>financial statements</b>		<b>financial statements</b>	
	Year ended 31 December		Year ended 31 December	
	2020	2019	2020	2019
	<i>(in Baht)</i>			
<b><i>Cash flows from operating activities</i></b>				
Profit for the year	247,158,437	107,363,704	243,508,621	102,487,701
<i>Adjustments to reconcile profit to cash receipts (payments)</i>				
Finance costs	1,162,159	2,962,129	1,162,159	2,962,129
Tax expense (income)	61,376,582	(1,583,177)	60,486,955	(2,846,954)
Depreciation and amortisation	77,590,560	52,347,929	76,963,788	51,890,681
(Reversal of) allowance for decline in value and obsolescence of inventories	(36,017,926)	16,312,185	(36,017,926)	16,312,185
Reversal of impairment loss recognised in profit or loss	(3,977,989)	-	(3,977,989)	
Reversal of bad and doubtful debts expenses	-	(2,025,671)	-	(2,025,671)
Gain on disposal of machinery and equipment	(100,028)	(521,661)	(138,967)	(521,661)
Provision for non-current employee benefit obligations	13,587,446	60,144,458	13,453,126	59,885,939
Unrealised loss on exchange rate	8,852,588	4,724,048	8,850,310	4,730,065
Gain on return of capital from associate	(618,173)	-	(118,173)	-
Dividend income	(641,149)	(961,723)	(641,149)	(961,723)
Interest income	(150,194)	(309,512)	(114,794)	(188,563)
	<u>368,222,313</u>	<u>238,452,709</u>	<u>363,415,961</u>	<u>231,724,128</u>
<b><i>Changes in operating assets and liabilities</i></b>				
Trade and other current receivables	21,440,536	37,074,609	16,248,321	41,917,382
Inventories	(164,302,952)	242,015,192	(163,893,531)	239,988,415
Other current assets	29,702	(294,113)	29,702	(294,113)
Other non-current assets	(980,000)	48,584	(204,500)	(22,000)
Trade and other current payables	80,973,799	(191,990,889)	79,653,469	(189,887,335)
Employee benefits paid	(11,566,123)	(1,847,200)	(11,566,123)	(1,847,200)
Cash generated from operation activities	<u>293,817,275</u>	<u>323,458,892</u>	<u>283,683,299</u>	<u>321,579,277</u>
Taxes paid	<u>(43,913,184)</u>	<u>(5,793,660)</u>	<u>(42,892,839)</u>	<u>(5,055,586)</u>
<b>Net cash from operating activities</b>	<b><u>249,904,091</u></b>	<b><u>317,665,232</u></b>	<b><u>240,790,460</u></b>	<b><u>316,523,691</u></b>

The accompanying notes are an integral part of these financial statements.

**Tropical Canning (Thailand) Public Company Limited  
and its Subsidiary**

**Statement of cash flows**

	<b>Consolidated</b>		<b>Separate</b>	
	<b>financial statements</b>		<b>financial statements</b>	
	Year ended 31 December		Year ended 31 December	
	2020	2019	2020	2019
	<i>(in Baht)</i>			
<b><i>Cash flows from investing activities</i></b>				
Proceeds from return of capital from associate	618,173	-	618,173	-
Aquisition of machinery and equipment	(161,703,605)	(80,094,407)	(160,548,887)	(78,931,170)
Proceeds from sale of machinery and equipment	227,507	1,083,293	227,507	1,083,293
Aquisition of intangible assets	(817,505)	(1,241,981)	(798,823)	(1,081,981)
Proceed from long-term loan to other party	1,200,000	1,200,000	1,200,000	1,200,000
Payment of long-term loan to other party	-	(2,000,000)	-	(2,000,000)
Dividends received	641,149	961,723	641,149	961,723
Interest received	150,194	309,512	114,794	188,563
<b>Net cash used in investing activities</b>	<b>(159,684,087)</b>	<b>(79,781,860)</b>	<b>(158,546,087)</b>	<b>(78,579,572)</b>
<b><i>Cash flows from financing activities</i></b>				
Finance costs paid	(1,167,551)	(3,029,545)	(1,167,551)	(3,029,545)
Payment of bank overdrafts and short-term borrowing from financial institutions-net	(27,298,432)	(107,956,686)	(27,298,432)	(107,956,686)
Payment of lease liabilities	(7,215,105)	-	(7,215,105)	-
Dividends paid to owners of the Company	(39,600,000)	(49,500,000)	(39,600,000)	(49,500,000)
<b>Net cash used in financing activities</b>	<b>(75,281,088)</b>	<b>(160,486,231)</b>	<b>(75,281,088)</b>	<b>(160,486,231)</b>
<b>Net increase in cash and cash equivalents</b>	<b>14,938,916</b>	<b>77,397,141</b>	<b>6,963,285</b>	<b>77,457,888</b>
Cash and cash equivalents at 1 January	141,419,916	64,022,775	107,952,619	30,494,731
<b>Cash and cash equivalents at 31 December</b>	<b>156,358,832</b>	<b>141,419,916</b>	<b>114,915,904</b>	<b>107,952,619</b>
<b><i>Non-cash transactions</i></b>				
Other payable for purchases of machinery and equipment	6,676,305	3,553,835	6,676,305	3,553,835
Acquisition of right-of-use assets	4,773,300	-	4,773,300	-

The accompanying notes are an integral part of these financial statements.

**Tropical Canning (Thailand) Public Company Limited  
and its Subsidiary**  
**Notes to the financial statements**  
**For the year ended 31 December 2020**

<b>Note</b>	<b>Contents</b>
1	General information
2	Basis of preparation of the financial statements
3	Changes in accounting policies
4	Significant accounting policies
5	Impact of COVID-19 Outbreak
6	Related parties
7	Cash and cash equivalents
8	Inventories
9	Investments in associate
10	Investments in subsidiary
11	Investment in non-marketable equity instrument
12	Investment properties
13	Property, plant and equipment
14	Leases
15	Interest-bearing liabilities
16	Non-current provisions for employee benefits
17	Share capital
18	Reserve
19	Segment information and disaggregation of revenue
20	Employee benefit expenses
21	Expenses by nature
22	Income tax
23	Basic earnings per share
24	Dividends
25	Financial instruments
26	Capital management
27	Commitments with non-related parties
28	Event after the reporting period

**Tropical Canning (Thailand) Public Company Limited  
and its Subsidiary**  
**Notes to the financial statements**  
**For the year ended 31 December 2020**

These notes form an integral part of the financial statements.

The financial statements issued for Thai statutory and regulatory reporting purposes are prepared in the Thai language. These English language financial statements have been prepared from the Thai language statutory financial statements, and were approved and authorized for issue by the Board of Directors on 25 February 2021.

**1 General information**

Tropical Canning (Thailand) Public Company Limited, the “Company”, is incorporated in Thailand and was listed on the Stock Exchange of Thailand in 1990. The Company’s registered office at 1/1 Moo 2, Thungyai, Hatyai, Songkhla, 90110, Thailand.

The Company’s major shareholder during the financial year was Mr. Tan Boon Pin (24.6% shareholding) and Mr. Tan Seow Phor (13.6% shareholding).

The principal activities of the Company are manufacturing and trading of canned and pouched seafood products. Details of the Company’s subsidiary as at 31 December 2020 and 2019 are given in Notes 10.

**2 Basis of preparation of the financial statements**

*(a) Statement of compliance*

The financial statements are prepared in accordance with Thai Financial Reporting Standards (TFRS); guidelines promulgated by the Federation of Accounting Professions and applicable rules and regulations of the Thai Securities and Exchange Commission.

New and revised TFRS are effective for annual accounting periods beginning on or after 1 January 2020. The initial application of these new and revised TFRS has resulted in changes in certain of the Group’s accounting policies.

The Group has initially applied TFRS - Financial instruments standards which comprise TFRS 9 *Financial Instruments* and relevant standards and interpretations and TFRS 16 *Leases* and disclosed impact from changes to significant accounting policies in note 3

In addition, the Group has not early adopted a number of new and revised TFRS which are not yet effective for the current period in preparing these financial statements. The Group has assessed the potential initial impact on the financial statements of these new and revised TFRS and expects that there will be no material impact on the financial statements in the period of initial application.

*(b) Functional and presentation currency*

The financial statements are presented in Thai Baht, which is the Company’s functional currency.

**Tropical Canning (Thailand) Public Company Limited  
and its Subsidiary**  
**Notes to the financial statements**  
**For the year ended 31 December 2020**

*(c) Use of estimates and judgments*

The preparation of financial statements in conformity with TFRS requires management to make judgements, estimates and assumptions that affect the application of the Group's accounting policies. Actual results may differ from these estimates. Estimates and underlying assumptions are reviewed on an ongoing basis. Revisions to accounting estimates are recognised prospectively.

(i) Judgements

Information about judgements made in applying accounting policies that have the most significant effects on the amounts recognised in the financial statements is included in the following notes:

4(j) and 14 Leases:

- whether an arrangement contains a lease;
- whether the Group is reasonably certain to exercise extension options;
- whether the Group exercise termination options;

5 Impact of COVID-19 Outbreak;

(ii) Assumptions and estimation uncertainties

Information about assumption and estimation uncertainties at 31 December 2020 that have a significant risk of resulting in a material adjustments to the carrying amounts of assets and liabilities in the next financial year is included in the following notes:

4(j) Determining the incremental borrowing rate to measure lease liabilities;

5 Impact of COVID-19;

16 Measurement of defined benefit obligations: key actuarial assumptions;

25 Measurement of ECL allowance for trade receivables and other receivables: key assumptions in determining the weighted-average loss rate;

### **3 Changes in accounting policies**

From 1 January 2020, the Group has initially applied TFRS - Financial instruments standards and TFRS 16.

*(a) TFRS - Financial instruments standards*

The Group has adopted TFRS - Financial instruments standards by adjusting the cumulative effects to retained earnings on 1 January 2020. Therefore, the Group did not adjust the information presented for 2019. The disclosure requirements of TFRS for financial instruments have not generally been applied to comparative information.

These TFRS - Financial instruments standards establish requirements related to definition, recognition, measurement, impairment and derecognition of financial assets and financial liabilities, including accounting for derivatives and hedge accounting. The details of accounting policies are disclosed in note 4(d) and 4(k). The impact from adoption of TFRS - Financial instruments standards are as follows:

**Tropical Canning (Thailand) Public Company Limited  
and its Subsidiary**  
**Notes to the financial statements**  
**For the year ended 31 December 2020**

(1) Classification and measurement of financial assets and financial liabilities

TFRS 9 contains three principal classification categories for financial assets: measured at amortised cost, fair value through other comprehensive income (FVOCI) and fair value through profit or loss (FVTPL). The classification is based on the cash flow characteristics of the financial asset and the business model in which they are managed. However, the Group may, at initial recognition, irrevocably designate a financial asset as measured at FVTPL. TFRS 9 eliminates the previous classification of held-to-maturity debt securities, available-for-sale securities, trading securities and general investment as specified by TAS 105.

Under TFRS 9, interest income and interest expenses recognised from all financial assets and financial liabilities measured at amortised cost shall be calculated using effective interest rate method. Previously, the Group recognised interest income and interest expenses at the rate specified in the contract that there will be no material impact on the financial statements in the period of initial application.

Applying TFRS 9 has no material impact on classification and measurement of financial assets and financial liabilities. Classification and measurement at amortised cost is a approximation to carrying amount. The Group has designated investment in non-marketable equity securities of Baht 7.38 million as measured at FVOCI due to the Group intends to hold the equity securities for the long-term strategic purposes. The accumulated gain (loss) on measurement of these investments will not be reclassified to profit or loss.

(2) Impairment – Financial assets and contract assets

TFRS 9 introduces forward-looking ‘expected credit loss’ (ECL) model whereas previously the Group estimates allowance for doubtful account by analysing payment histories and future expectation of customer payment. TFRS 9 requires considerable judgement about how changes in economic factors affect ECLs, which will be determined on a probability-weighted basis. The new impairment model applies to financial assets measured at amortised cost, contract assets and debt investments measured at FVOCI, lease receivables, except for investments in equity instruments.

The Group has determined that the application of TFRS 9’s impairment requirements at 1 January 2020 has no material impact.

(3) Derivatives

Under TFRS 9, all derivatives are measured at fair value in the statement of financial position.



**Tropical Canning (Thailand) Public Company Limited  
and its Subsidiary**  
**Notes to the financial statements**  
**For the year ended 31 December 2020**

**(b) TFRS 16 Leases**

From 1 January 2020, the Group has initially adopted TFRS 16 on contracts previously identified as leases according to TAS 17 *Leases* and TFRIC 4 *Determining whether an arrangement contains a lease* using the modified retrospective approach.

Previously, the Group, as a lessee, recognised payments made under operating leases and relevant lease incentives in profit or loss on a straight-line basis over the term of the lease. Under TFRS 16, the Group assesses whether a contract is, or contains, a lease. If a contract contains lease and non-lease components, the Group allocates the consideration in the contract based on stand-alone selling price (transaction price). As at 1 January 2020, the Group recognised right-of-use assets and lease liabilities, as a result, the nature of expenses related to those leases was changed because the Group recognised depreciation of right-of-use assets and interest expense on lease liabilities.

On transition, the Group also elected to use the following practical expedients:

- do not recognise right-of-use assets and lease liabilities for leases with less than 12 months of lease term;
- apply a single discount rate to a portfolio of leases with similar characteristics;

<b>Impact from the adoption of TFRS 16</b>	<b>Consolidated financial statements</b>	<b>Separate financial statements</b>
	<i>(in thousand Baht)</i>	
<b>At 1 January 2020</b>		
Increase in right-of-use assets	21,399	21,399
Increase in lease liabilities	(21,399)	(21,399)
Weighted-average incremental borrowing rate ( <i>% per annum</i> )	6	6

**4 Significant accounting policies**

The accounting policies set out below have been applied consistently to all periods presented in these financial statements except as explained in note 3.

**(a) Basis of consolidation**

The consolidated financial statements relate to the Company and its subsidiary (together referred to as the “Group”) and the Group’s interest in associate.

*Subsidiary*

Subsidiary are entities controlled by the Group. The Group controls an entity when it is exposed to, or has rights to, variable returns from its involvement with the entity and has the ability to affect those returns through its power over the entity. The financial statements of subsidiary are included in the consolidated financial statements from the date on which control commences until the date on which control ceases.

*Non-controlling interests*

At the acquisition date, the Group measures any non-controlling interest at its proportionate interest in the identifiable net assets of the acquiree.

**Tropical Canning (Thailand) Public Company Limited  
and its Subsidiary**  
**Notes to the financial statements**  
**For the year ended 31 December 2020**

Changes in the Group's interest in a subsidiary that do not result in a loss of control are accounted for as equity transactions

*Loss of control*

When the Group loses control over a subsidiary, it derecognises the assets and liabilities of the subsidiary, and any related non-controlling interests and other components of equity. Any resulting gain or loss is recognised in profit or loss. Any interest retained in the former subsidiary is measured at fair value when control is lost.

*Interests in equity-accounted investees*

The Group's interests in equity-accounted investees comprise interests in associate.

Associate are those entities in which the Group has significant influence, but not control or joint control, over the financial and operating policies.

Interests in associate are accounted for using the equity method. They are initially recognised at cost, which includes transaction costs. Subsequent to initial recognition, the consolidated financial statements include the Group's share of the profit or loss and other comprehensive income of equity-accounted investees, until the date on which significant influence.

*Transactions eliminated on consolidation*

Intra-group balances and transactions, and any unrealised income or expenses arising from intra-group transactions, are eliminated in preparing the consolidated financial statements. Unrealised gains arising from transactions with associate are eliminated against the investment to the extent of the Group's interest in the investee. Unrealised losses are eliminated in the same way as unrealised gains, but only to the extent that there is no evidence of impairment.

**(b) Investments in subsidiary and associate**

Investments in associate and subsidiary in the separate financial statements of the Company are accounted for using the cost method. Investments in associate in the consolidated financial statements are accounted for using the equity method.

**(c) Foreign currencies**

*Foreign currency transactions*

Transactions in foreign currencies are translated to the respective functional currencies of Group entities at exchange rates at the dates of the transactions.

Monetary assets and liabilities denominated in foreign currencies are translated to the functional currency at the exchange rates at the reporting date.

Non-monetary assets and liabilities measured at cost in foreign currencies are translated to the functional currency at the exchange rates at the date of the transactions.

**Tropical Canning (Thailand) Public Company Limited  
and its Subsidiary**  
**Notes to the financial statements**  
**For the year ended 31 December 2020**

**(d) Financial instruments**

*Accounting policies applicable from 1 January 2020*

*(d.1) Recognition and initial measurement*

Trade receivables and trade payables are initially recognised when they are originated. All other financial assets and financial liabilities are initially recognised when the Group becomes a party to the contractual provisions of the instrument.

A financial asset and financial liability (unless it is a trade receivable without a significant financing component or measured at FVTPL) is initially measured at fair value plus transaction costs that are directly attributable to its acquisition or issue. A trade receivable without a significant financing component is initially measured at the transaction price. A financial asset and a financial liability measured at FVTPL are initially recognised at fair value.

*(d.2) Classification and subsequent measurement*

*Financial assets - classification*

On initial recognition, a financial asset is classified as measured at: amortised cost; fair value to other comprehensive income (FVOCI); or fair value to profit or loss (FVTPL)

Financial assets are not reclassified subsequent to their initial recognition unless the Group changes its business model for managing financial assets, in which case all affected financial assets are reclassified prospectively from the reclassification date.

A financial asset is measured at amortised cost if it meets both of the following conditions and is not designated as at FVTPL:

- it is held within a business model whose objective is to hold assets to collect contractual cashflows; and
- its contractual terms give rise on specified dates to cash flows that are solely payments of principal and interest on the principal amount outstanding.

On initial recognition of an equity investment that is not held for trading, the Group may irrevocably elect to present subsequent changes in the investment's fair value in OCI. This election is made on an investment-by-investment basis.

All financial assets not classified as measured at amortised cost or FVOCI as described above are measured at FVTPL. This includes all derivative financial assets. On initial recognition, the Group may irrevocably designate a financial asset that otherwise meets the requirements to be measured at amortised cost or at FVOCI as at FVTPL if doing so eliminates or significantly reduces an accounting mismatch that would otherwise arise.

**Tropical Canning (Thailand) Public Company Limited  
and its Subsidiary**  
**Notes to the financial statements**  
**For the year ended 31 December 2020**

*Financial assets – subsequent measurement and gains and losses*

Financial assets at FVTPL	These assets are subsequently measured at fair value. Net gains and losses, including any interest or dividend income, are recognised in profit or loss.
Financial assets at amortised cost	These assets are subsequently measured at amortised cost using the effective interest method. The amortised cost is reduced by impairment losses. Interest income, foreign exchange gains and losses and impairment are recognised in profit or loss. Any gain or loss on derecognition is recognised in profit or loss.
Equity investments at FVOCI	These assets are subsequently measured at fair value. Dividends are recognised as income in profit or loss unless the dividend clearly represents a recovery of part of the cost of the investment. Other net gains and losses are recognised in OCI and are never reclassified to profit or loss.

*Financial liabilities – classification, subsequent measurement and gains and losses*

Financial liabilities are classified as measured at amortised cost or FVTPL. A financial liability is classified as at FVTPL if it is classified as held-for-trading, it is a derivative or it is designated as such on initial recognition. Financial liabilities at FVTPL are measured at fair value and net gains and losses, including any interest expense, are recognised in profit or loss. Other financial liabilities are subsequently measured at amortised cost using the effective interest method. Interest expense and foreign exchange gains and losses are recognised in profit or loss. Any gain or loss on derecognition is also recognised in profit or loss.

*(d.3) Derivatives*

Derivative are recognised at fair value. At the end of each reporting period the fair value is measured. The gain or loss on remeasurement to fair value is recognised immediately in profit or loss.

*Accounting policies applicable before 1 January 2020*

Equity securities which are not marketable are stated at cost less any impairment losses.

*Disposal of investments*

On disposal of an investment, the difference between net disposal proceeds and the carrying amount together with the associated cumulative gain or loss that was reported in equity is recognised in profit or loss.

*Derivatives*

Derivatives are used to manage exposure to foreign exchange, interest rate arising from operational, financing and investment activities. Derivatives are not used for trading purposes. However, derivatives that do not qualify for hedge accounting are accounted for as trading instruments.

**Tropical Canning (Thailand) Public Company Limited  
and its Subsidiary**  
**Notes to the financial statements**  
**For the year ended 31 December 2020**

Derivatives are recognised initially at fair value; attributable transaction costs are recognised in profit or loss when incurred. Subsequent to initial recognition, they are remeasured at fair value. The gain or loss on remeasurement to fair value is recognised immediately in profit or loss.

The fair value of forward exchange contracts is based on their listed market price, if available. If a listed market price is not available, then fair value is estimated by discounting the difference between the contractual forward price and the current forward price at the reporting date for the residual maturity of the contract using a risk-free interest rate (based on government bonds).

**(e) Cash and cash equivalents**

Cash and cash equivalents in the statements of cash flows comprise cash balances, call deposits and highly liquid short-term investments. Bank overdrafts that are repayable on demand are a component of financing activities for the purpose of the statement of cash flows.

**(f) Trade and other receivables**

A receivable is recognised when the Group has an unconditional right to receive consideration. If revenue has been recognised before the Group has an unconditional right to receive consideration, the amount is presented as a contract asset.

A receivable is measured at transaction price less allowance for expected credit loss which is determined based on an are assessed on analysis of payment histories and future expectations of customer payments. Bad debts are written off when incurred.

**(g) Inventories**

Inventories are measured at the lower of cost and net realisable value.

Cost is calculated using the weighted average cost principle, and comprises all costs of purchase, costs of conversion and other costs incurred in bringing the inventories to their present location and condition. In the case of manufactured inventories, cost includes an appropriate share of production overheads based on normal operating capacity.

Net realisable value is the estimated selling price in the ordinary course of business less the estimated costs to complete and to make the sale.

**(h) Investment properties**

Investment properties are properties which are held to earn rental income, for capital appreciation or for both, but not for sale in the ordinary course of business, use in the production or supply of goods or services or for administrative purposes.

Investment properties are stated at cost less accumulated depreciation and impairment losses.

Cost includes expenditure that is directly attributable to the acquisition of the investment property. The cost of self-constructed investment property includes the cost of materials and direct labour, and other costs directly attributable to bringing the investment property to a working condition for its intended use and capitalised borrowing costs.

**Tropical Canning (Thailand) Public Company Limited  
and its Subsidiary**  
**Notes to the financial statements**  
**For the year ended 31 December 2020**

Any gains and losses on disposal of investment properties are determined by comparing the proceeds from disposal with the carrying amount of investment property, and are recognised in profit or loss.

Depreciation is charged to profit or loss on a straight-line basis over the estimated useful lives of each property. No depreciation is provided on freehold land. The estimated useful lives are as follows:

Buildings	20 years
-----------	----------

**(i) *Property, plant and equipment***

*Recognition and measurement*

*Owned assets*

Property, plant and equipment are measured at cost less accumulated depreciation and impairment losses.

Cost includes expenditure that is directly attributable to the acquisition of the asset. The cost of self-constructed assets includes the cost of materials and direct labour, any other costs directly attributable to bringing the assets to a working condition for their intended use, the costs of dismantling and removing the items and restoring the site on which they are located, and capitalised borrowing costs. Purchased software that is integral to the functionality of the related equipment is capitalised as part of that equipment.

When parts of an item of property, plant and equipment have different useful lives, they are accounted for as separate items (major components) of property, plant and equipment.

Any gains and losses on disposal of an item of property, plant and equipment are determined by comparing the proceeds from disposal with the carrying amount of property, plant and equipment, and are recognised in profit or loss.

*Subsequent costs*

The cost of replacing a part of an item of property, plant and equipment is recognised in the carrying amount of the item if it is probable that the future economic benefits embodied within the part will flow to the Group, and its cost can be measured reliably. The carrying amount of the replaced part is derecognised. The costs of the day-to-day servicing of property, plant and equipment are recognised in profit or loss as incurred.

*Depreciation*

Depreciation is calculated based on the depreciable amount, which is the cost of an asset, or other amount substituted for cost, less its residual value.

**Tropical Canning (Thailand) Public Company Limited  
and its Subsidiary**  
**Notes to the financial statements**  
**For the year ended 31 December 2020**

Depreciation is charged to profit or loss on a straight-line basis over the estimated useful lives of each component of an item of property, plant and equipment. The estimated useful lives are as follows:

Land improvements	5	years
Buildings and improvements	5 - 26	years
Machinery and equipment	5 - 21	years
Furniture, fixtures and office equipment	5	years
Vehicles	5	years

No depreciation is provided on freehold land or assets under construction.

Depreciation methods, useful lives and residual values are reviewed at each financial year-end and adjusted if appropriate.

**(j) Leases**

***Accounting policies applicable from 1 January 2020***

At inception of a contract, the Group assesses whether a contract is, or contains, a lease. To assess whether a contract conveys the right to control the use of an identified asset, the Group uses the definition of a lease in TFRS 16.

*As a lessee*

At commencement or on modification of a contract that contains a lease component, the Group allocates the consideration in the contract to each lease component on the basis of its relative stand-alone prices.

The Group recognises a right-of-use asset and a lease liability at the lease commencement date, except for leases of low-value assets and short-term leases which is recognised as an expense on a straight-line basis over the lease term.

Right-of-use asset is measured at cost, less any accumulated depreciation and impairment loss, and adjusted for any remeasurements of lease liability. The cost of right-of-use asset includes the initial amount of the lease liability adjusted for any lease payments made at or before the commencement date, plus any initial direct costs incurred and an estimate of restoration costs, less any lease incentives received. Depreciation is charged to profit or loss on a straight-line method from the commencement date to the end of the lease term, unless the lease transfers ownership of the underlying asset to the Group by the end of the lease term or the cost of the right-of-use asset reflects that the Group will exercise a purchase option. In that case the right-of-use asset will be depreciated over the useful life of the underlying asset, which is determined on the same basis as those of property and equipment

The lease liability is initially measured at the present value of the lease payments that are not paid at the commencement date, discounted using the interest rate implicit in the lease or, if that rate cannot be readily determined, the Group incremental borrowing rate. The lease payments included fixed payments less any lease incentive receivable and amounts expected to be payable under a residual value guarantee. The lease payments also include amount under purchase, extension or termination option if the Group is reasonably certain to exercise option. Variable lease payments that do not depend on index or a rate are recognised as expenses in the accounting period in which they are incurred.

**Tropical Canning (Thailand) Public Company Limited  
and its Subsidiary**  
**Notes to the financial statements**  
**For the year ended 31 December 2020**

The Group determines its incremental borrowing rate by obtaining interest rates from various external financing sources and makes certain adjustments to reflect the terms of the lease and type of the asset leased.

The lease liability is measured at amortised cost using the effective interest method. It is remeasured when there is a change in lease term, change in lease payments, change in the estimate of the amount expected to be payable under a residual value guarantee, or a change in the assessment of purchase, extension or termination options. When the lease liability is remeasured, a corresponding adjustment is made to the carrying amount of the right-of-use asset or is recorded in profit or loss if the carrying amount of the right-of-use asset has been reduced to zero.

*Accounting policies applicable before 1 January 2020*

Assets held under other leases were classified as operating leases and lease payments are recognised in profit or loss on a straight-line basis over the term of the lease.

*Determining whether an arrangement contains a lease*

At inception of an arrangement, the Group determines whether such an arrangement is or contains a lease. A specific asset is the subject of a lease if fulfilment of the arrangement is dependent on the use of that specified asset. An arrangement conveys the right to use the asset if the arrangement conveys to the Group the right to control the use of the underlying asset.

At inception or upon reassessment of the arrangement, the Group separates payments and other consideration required by such an arrangement into those for the lease and those for other elements on the basis of their relative fair values. If the Group concludes for a finance lease that it is impracticable to separate the payments reliably, an asset and a liability are recognised at an amount equal to the fair value of the underlying asset. Subsequently the liability is reduced as payments are made and an imputed finance charge on the liability is recognised using the Group's incremental borrowing rate

**(k) Impairment of financial assets**

*Accounting policies applicable from 1 January 2020*

The Group recognises allowances for expected credit losses (ECLs) on financial assets measured at amortised cost (including cash and cash equivalents, trade receivables and other receivables, loans to others and related parties).

*Measurement of ECLs*

ECLs are a probability-weighted estimate of credit losses. Credit losses are measured as the present value of all cash shortfalls (i.e. the difference between the cash flows due to the entity in accordance with the contract and the cash flows that the Group expects to receive). ECLs are discounted at the effective interest rate of the financial asset.

ECLs are measured on either of the following bases:

- 12-month ECLs: these are losses that are expected to result from possible default events within the 12 months after the reporting date; or
- lifetime ECLs: these are losses that are expected to result from all possible default events over the expected lives of a financial instrument.



**Tropical Canning (Thailand) Public Company Limited  
and its Subsidiary**  
**Notes to the financial statements**  
**For the year ended 31 December 2020**

Loss allowances for trade receivables are always measured at an amount equal to lifetime ECLs. ECLs on these financial assets are estimated using a provision matrix based on the group's historical credit loss experience, adjusted for factors that are specific to the debtors and an assessment of both current and forecast general economic conditions at the reporting date.

Loss allowances for all other financial instruments, the Group recognises ECLs equal to 12-month ECLs unless there has been a significant increase in credit risk of the financial instrument since initial recognition or credit-impaired financial assets, in which case the loss allowance is measured at an amount equal to lifetime ECLs.

The maximum period considered when estimating ECLs is the maximum contractual period over which the Group is exposed to credit risk.

The Group assumes that the credit risk on a financial asset has increased significantly if it is more than 90 days past due, significant deterioration in financial instruments's credit rating, significant deterioration in the operating results of the debtor and existing or forecast changes in the technological, market, economic or legal environment that have a significant adverse effect on the debtor's ability to meet its obligation to the Group.

The Group considers a financial asset to be in default when:

- the debtor is unlikely to pay its credit obligations to the Group in full, without recourse by the Group to actions such as realising security (if any is held); or
- the financial asset is more than 90 days past due.

Depending on the nature of the financial instruments, the assessment of a significant increase in credit risk is performed on either an individual basis or a collective basis. When the assessment is performed on a collective basis, the financial instruments are grouped based on shared credit risk characteristics, such as past due status and credit risk ratings.

ECLs are remeasured at each reporting date to reflect changes in the financial instrument's credit risk since initial recognition. Increased in loss allowance is recognised as an impairment loss in profit or loss. Loss allowances for financial assets measured at amortised cost are deducted from the gross carrying amount of the assets.

*Credit-impaired financial assets*

At each reporting date, the Group assesses whether financial assets carried at amortised cost and debt securities at FVOCI are credit-impaired. A financial asset is 'credit-impaired' when one or more events that have a detrimental impact on the estimated future cash flows of the financial asset have occurred. Evidence of credit-impairment includes significant financial difficulty, a breach of contract such as more than 90 days past due, probable the debtor will enter bankruptcy.

*Write-off*

The gross carrying amount of a financial asset is written off when the Group has no reasonable expectations of recovering. Subsequent recoveries of an asset that was previously written off, are recognised as a reversal of impairment in profit or loss in the period in which the recovery occurs.

*Accounting policies applicable before 1 January 2020*

The carrying amounts of the Group's assets are reviewed at each reporting date to determine whether there is any indication of impairment. If any such indication exists, the assets' recoverable amounts are estimated.

**Tropical Canning (Thailand) Public Company Limited  
and its Subsidiary**  
**Notes to the financial statements**  
**For the year ended 31 December 2020**

An impairment loss is recognised if the carrying amount of an asset or its cash-generating unit exceeds its recoverable amount. The impairment loss is recognised in profit or loss.

*Calculation of recoverable amount*

The recoverable amount of a financial asset is the greater of the asset's value in use and fair value less costs to sell. In assessing value in use, the estimated future cash flows are discounted to their present value using a pre-tax discount rate that reflects current market assessments of the time value of money and the risks specific to the asset. For an asset that does not generate cash inflows largely independent of those from other assets, the recoverable amount is determined for the cash-generating unit to which the asset belongs.

*Reversals of impairment*

An impairment loss is reversed if there has been a change in the estimates used to determine the recoverable amount. An impairment loss is reversed only to the extent that the asset's carrying amount does not exceed the carrying amount that would have been determined, net of depreciation or amortisation, if no impairment loss had been recognised.

**(l) Impairment of non-financial assets**

The carrying amounts of the Group's assets are reviewed at each reporting date to determine whether there is any indication of impairment. If any such indication exists, the assets' recoverable amounts are estimated.

An impairment loss is recognised if the carrying amount of an asset or its cash-generating unit exceeds its recoverable amount. The impairment loss is recognised in profit or loss.

*Calculation of recoverable amount*

The recoverable amount of a non-financial asset is the greater of the asset's value in use and fair value less costs to sell. In assessing value in use, the estimated future cash flows are discounted to their present value using a pre-tax discount rate that reflects current market assessments of the time value of money and the risks specific to the asset. For an asset that does not generate cash inflows largely independent of those from other assets, the recoverable amount is determined for the cash-generating unit to which the asset belongs.

*Reversals of impairment*

Impairment losses recognised in prior periods in respect of non-financial assets are assessed at each reporting date for any indications that the loss has decreased or no longer exists. An impairment loss is reversed if there has been a change in the estimates used to determine the recoverable amount. An impairment loss is reversed only to the extent that the asset's carrying amount does not exceed the carrying amount that would have been determined, net of depreciation or amortisation, if no impairment loss had been recognised.

**Tropical Canning (Thailand) Public Company Limited  
and its Subsidiary**  
**Notes to the financial statements**  
**For the year ended 31 December 2020**

**(m) Employee benefits**

*Defined contribution plans*

Obligations for contributions to defined contribution plans are expensed as the related service is provided.

*Defined benefit plans*

The Group's net obligation in respect of defined benefit plans is calculated separately for each plan by estimating the amount of future benefit that employees have earned in the current and prior periods, discounting that amount.

The calculation of defined benefit obligations is performed by a qualified actuary using the projected unit credit method.

Remeasurements of the net defined benefit liability, actuarial gain or loss are recognized immediately in OCI. The Group determines the interest expense on the net defined benefit liability for the period by applying the discount rate used to measure the defined benefit obligation at the beginning of the annual period, taking into account any changes in the net defined benefit liability during the period as a result of contributions and benefit payments. Net interest expense and other expenses related to defined benefit plans are recognized in profit or loss.

When the benefits of a plan are changed or when a plan is curtailed, the resulting change in benefit that relates to past service or the gain or loss on curtailment is recognised immediately in profit or loss. The Group recognises gains and losses on the settlement of a defined benefit plan when the settlement occurs.

*Short-term employee benefits*

Short-term employee benefits are expensed as the related service is provided. A liability is recognised for the amount expected to be paid if the Group has a present legal or constructive obligation to pay this amount as a result of past service provided by the employee and the obligation can be estimated reliably.

**(n) Provisions**

A provision is recognised if, as a result of a past event, the Group has a present legal or constructive obligation that can be estimated reliably, and it is probable that an outflow of economic benefits will be required to settle the obligation. Provisions are determined by discounting the expected future cash flows at a pre-tax rate that reflects current market assessments of the time value of money and the risks specific to the liability. The unwinding of the discount is recognised as a finance cost.

*Onerous contracts*

A provision for onerous contracts is recognised when the expected benefits to be derived by the Group from a contract are lower than the unavoidable cost of meeting the Group's obligations under the contract. The provision is measured at the present value of the lower of the expected cost of terminating the contract and the expected net cost of continuing with the contract. Before a provision is established, the Group recognises any impairment loss on the assets associated with that contract.

**Tropical Canning (Thailand) Public Company Limited  
and its Subsidiary**  
**Notes to the financial statements**  
**For the year ended 31 December 2020**

**(o) Measurement of fair values**

‘Fair value’ is the price that would be received to sell an asset or paid to transfer a liability in an orderly transaction between market participants at the measurement date in the principal or, in its absence, the most advantageous market to which the Group has access at that date. The fair value of a liability reflects its non-performance risk.

A number of the Group accounting policies and disclosures require the measurement of fair values, for both financial and non-financial assets and liabilities.

When one is available, the Group measures the fair value of an instrument using the quoted price in an active market for that instrument. A market is regarded as ‘active’ if transactions for the asset or liability take place with sufficient frequency and volume to provide pricing information on an ongoing basis.

If there is no quoted price in an active market, then the Group uses valuation techniques that maximise the use of relevant observable inputs and minimise the use of unobservable inputs. The chosen valuation technique incorporates all of the factors that market participants would take into account in pricing a transaction.

If an asset or a liability measured at fair value has a bid price and an ask price, then the Group measures assets and long positions at a bid price and liabilities and short positions at an ask price.

The best evidence of the fair value of a financial instrument on initial recognition is normally the transaction price - i.e. the fair value of the consideration given or received. If the Group determines that the fair value on initial recognition differs from the transaction price and the fair value is evidenced neither by a quoted price in an active market for an identical asset or liability nor based on a valuation technique for which any unobservable inputs are judged to be insignificant in relation to the measurement, then the financial instrument is initially measured at fair value, adjusted to defer the difference between the fair value on initial recognition and the transaction price. Subsequently, that difference is recognised in profit or loss on an appropriate basis over the life of the instrument but no later than when the valuation is wholly supported by observable market data or the transaction is closed out.

Fair values are categorised into different levels in a fair value hierarchy based on the inputs used in the valuation techniques as follows:

- Level 1: quoted prices in active markets for identical assets or liabilities.
- Level 2: inputs other than quoted prices included in Level 1 that are observable for the asset or liability, either directly or indirectly.
- Level 3: inputs for the asset or liability that are based on unobservable input.

If the inputs used to measure the fair value of an asset or liability might be categorised in different levels of the fair value hierarchy, then the fair value measurement is categorised in its entirety in the same level of the fair value hierarchy as the lowest level input that is significant to the entire measurement.

The Group recognises transfers between levels of the fair value hierarchy at the end of the reporting period during which the change has occurred.

**Tropical Canning (Thailand) Public Company Limited  
and its Subsidiary**  
**Notes to the financial statements**  
**For the year ended 31 December 2020**

**(p) Revenue**

Revenue is recognised when a customer obtains control of the goods or services in an amount that reflects the consideration to which the Group expects to be entitled, excluding those amounts collected on behalf of third parties, value added tax and is after deduction of any trade discounts and volume rebates.

*Sale of goods*

Revenue from sales of goods is recognised when a customer obtains control of the goods, generally on delivery of the goods to the customers. For contracts that permit the customers to return the goods, revenue is recognised to the extent that it is highly probable that a significant reversal in the amount of cumulative revenue recognised will not occur. Therefore the amount of revenue recognised is adjusted for estimated returns, which are estimated based on the historical data.

**(q) Investment income**

Investment income comprises dividend and interest income from investments and bank deposits. Dividend income is recognised in profit or loss on the date the Group's right to receive payments is established. Interest income is recognised in profit or loss as it accrues.

**(r) Interest**

***Accounting policies applicable from 1 January 2020***

*Effective Interest Rate (EIR)*

Interest income or expense is recognised using the effective interest method. The EIR is the rate that exactly discounts estimated future cash payments or receipts through the expected life of the financial instrument to:

- the gross carrying amount of the financial asset; or
- the amortised cost of the financial liability.

In calculating interest income and expense, the effective interest rate is applied to the gross carrying amount of the asset (when the asset is not credit-impaired) or to the amortised cost of the liability. However, for financial assets that have become credit-impaired subsequent to initial recognition, interest income is calculated by applying the effective interest rate to the amortised cost of the financial asset. If the asset is no longer credit-impaired, then the calculation of interest income reverts to the gross basis.

***Accounting policies applicable before 1 January 2020***

Interest income is recognised in profit or loss at the rate specified in the contract.

Interest expenses and similar costs are charged to profit or loss for the period in which they are incurred, except to the extent that they are capitalised as being directly attributable to the acquisition, construction or production of an asset which necessarily takes a substantial periods of time to be prepared for its intended use or sale.

**Tropical Canning (Thailand) Public Company Limited  
and its Subsidiary**  
**Notes to the financial statements**  
**For the year ended 31 December 2020**

**(s) *Income tax***

Income tax expense for the year comprises current and deferred tax. Current and deferred tax are recognised in profit or loss except to the extent that they relate to a business combination, or items recognised directly in equity or in other comprehensive income.

Current tax is the expected tax payable or receivable on the taxable income or loss for the year, using tax rates enacted or substantively enacted at the reporting date, and any adjustment to tax payable in respect of previous years.

Deferred tax is recognised in respect of temporary differences between the carrying amounts of assets and liabilities for financial reporting purposes and the amounts used for taxation purposes. Deferred tax is not recognised for the following temporary differences: the initial recognition of goodwill; the initial recognition of assets or liabilities in a transaction that is not a business combination and that affects neither accounting nor taxable profit or loss; and differences relating to investments in subsidiary to the extent that it is probable that they will not reverse in the foreseeable future.

The measurement of deferred tax reflects the tax consequences that would follow the manner in which the Group expects, at the end of the reporting period, to recover or settle the carrying amount of its assets and liabilities.

Deferred tax is measured at the tax rates that are expected to be applied to the temporary differences when they reverse, using tax rates enacted or substantively enacted at the reporting date.

In determining the amount of current and deferred tax, the Group takes into account the impact of uncertain tax positions and whether additional taxes and interest may be due. The Group believes that its accruals for tax liabilities are adequate for all open tax years based on its assessment of many factors, including interpretations of tax law and prior experience. This assessment relies on estimates and assumptions and may involve a series of judgements about future events. New information may become available that causes the Group to change its judgement regarding the adequacy of existing tax liabilities; such changes to tax liabilities will impact tax expense in the period that such a determination is made.

Deferred tax assets and liabilities are offset if there is a legally enforceable right to offset current tax liabilities and assets, and they relate to income taxes levied by the same tax authority on the same taxable entity, or on different tax entities, but they intend to settle current tax liabilities and assets on a net basis or their tax assets and liabilities will be realised simultaneously.

A deferred tax asset is recognised to the extent that it is probable that future taxable profits will be available against which the temporary differences can be utilised. Future taxable profits are determined based on the reversal of relevant taxable temporary differences. If the amount of taxable temporary differences is insufficient to recognise a deferred tax asset in full, then future taxable profits, adjusted for reversals of existing temporary differences, are considered, based on the business plans for individual subsidiaries in the Group. Deferred tax assets are reviewed at each reporting date and reduced to the extent that it is no longer probable that the related tax benefit will be realised.

**(t) *Earnings per share***

The Group presents basic earnings per share (EPS) data for its ordinary shares. Basic EPS is calculated by dividing the profit or loss attributable to ordinary shareholders of the Company by the weighted average number of ordinary shares outstanding during the period.

**Tropical Canning (Thailand) Public Company Limited  
and its Subsidiary**  
**Notes to the financial statements**  
**For the year ended 31 December 2020**

**(u) Related parties**

A related party is a person or entity that has direct or indirect control, or has significant influence over the financial and managerial decision-making of the Group; a person or entity that are under common control or under the same significant influence as the Group; or the Group has direct or indirect control or has significant influence over the financial and managerial decision-making of a person or entity.

**(v) Segment reporting**

Segment results that are reported to the Group's CEO (the chief operating decision maker) include items directly attributable to a segment as well as those that can be allocated on a reasonable basis. Unallocated items comprise mainly head office expense.

**5 Impact of COVID-19 Outbreak**

Due to the COVID-19 outbreak at the beginning of 2020, Thailand and many other countries have enacted several protective measures against the outbreak, e.g. the order to temporarily shut down operating facilities or reduce operating hours, social distancing, etc. This situation may bring uncertainties and have an impact on the environment in which the group operates. Nevertheless, the Group's management will continue to monitor the ongoing development and regularly assess the financial impact in respect of valuation of assets, provisions and contingent liabilities.

At 31 December 2020, the situation of COVID-19 outbreak is still ongoing, resulting in estimation uncertainty on the potential impact, therefore, the Group elected to apply accounting guidance on temporary accounting relief measures for additional accounting options in response to impact from the situation of COVID-19 outbreak on the following:

**(a) Impairment of assets**

The Group considered impairment of trade accounts receivables under simplified approach using historical loss rate and did not take forward-looking information into account.

**(b) Fair value measurement**

The Group elected to measure investment in non-marketable equity securities at 31 December 2020 using fair values at 1 January 2020.

**Tropical Canning (Thailand) Public Company Limited  
and its Subsidiary**  
**Notes to the financial statements**  
**For the year ended 31 December 2020**

**6 Related parties**

Relationships with associate and subsidiary are described in notes 9 and 10. Relationships with key management and other related parties were as follow:

<b>Name of entities</b>	<b>Country of incorporation/ nationality</b>	<b>Nature of relationships</b>
Royal Print-House Co., Ltd.	Thailand	Common shareholders
Pattani Food Industries Co., Ltd.	Thailand	Common shareholders
Tropical Consolidated Corporation SDN. BHD.	Malaysia	Common shareholders
P.T. Medan Tropical Canning and Frozen Industries	Indonesia	Common shareholders
Tropical Canning Corporation SDN. BHD.	Malaysia	Common ultimate shareholders
TC Boy Marketing SDN. BHD.	Malaysia	Common ultimate shareholders
Tropical Corporation Japan Co., Ltd.	Japan	Common ultimate shareholders
Safcol Singapore Pte. Ltd.	Singapore	Common ultimate shareholders
Safcol Australia Pty Ltd.	Australia	Common ultimate shareholders
Safcol Chile S.A	Chile	Common ultimate shareholders
Gamma Investment Inc.	British Virgin Islands	Common ultimate shareholders
Key management personnel	Thailand	Persons having authority and responsibility for planning, directing and controlling the activities of the entity, directly or indirectly, including any director (whether executive or otherwise) of the Group
Mr. Tan Boon Pin	Malaysian	Major shareholder, 10% or more shareholding, and a director of the Company
Mr. Tan Seow Phor	Malaysian	Major shareholder, 10% or more shareholding, and a director of the Company

The pricing policies for transactions with related parties are explained further below:

<b>Transactions</b>	<b>Pricing policies</b>
Sale of goods	Market price
Sale of raw materials	Market price
Other income	At agreed price
Purchase of goods	Market price
Purchase of raw materials	Market price
Service fees	At agreed price
Commission fees	At agreed rate
Management benefit expenses	Amount approved by the directors and the shareholders



**Tropical Canning (Thailand) Public Company Limited  
and its Subsidiary**  
**Notes to the financial statements**  
**For the year ended 31 December 2020**

Significant transactions for the years ended 31 December with related parties were as follows:

<i>Year ended 31 December</i>	<b>Consolidated financial statements</b>		<b>Separate financial statements</b>	
	2020	2019	2020	2019
	<i>(in thousand Baht)</i>			
<b>Subsidiary</b>				
Sale of goods	-	-	32,141	51,236
Service fees	-	-	4,380	5,129
Commission fees	-	-	229	268
<b>Other related parties</b>				
Sale of goods	2,691,226	2,682,779	2,682,781	2,674,553
Sale of raw materials	40,028	17,276	40,028	17,276
Other income	6,872	6,422	5,666	4,559
Purchase of goods	34,224	24,555	34,224	24,555
Purchase of raw materials	728,448	696,398	728,448	696,398
Service fees	2,169	2,869	2,169	2,869
Commission fees	42,787	40,612	42,787	40,612
Management benefit expenses	150	150	150	150
<b>Key management personnel</b>				
Key management personnel compensation				
Short-term employee benefits	47,543	44,708	44,865	42,289
Post-employment benefits	1,371	7,058	1,338	6,983
<b>Total key management personnel compensation</b>	<b>48,914</b>	<b>51,766</b>	<b>46,203</b>	<b>49,272</b>

Balances as at 31 December with related parties were as follows:

<i>Trade accounts receivable</i>	<b>Consolidated financial statements</b>		<b>Separate financial statements</b>	
	2020	2019	2020	2019
	<i>(in thousand Baht)</i>			
Subsidiary	-	-	8,889	4,174
Other related parties	501,800	550,346	501,343	549,883
	<b>501,800</b>	<b>550,346</b>	<b>510,232</b>	<b>554,057</b>
Less allowance for impairment	(7)	-	(7)	-
<b>Net</b>	<b>501,793</b>	<b>550,346</b>	<b>510,225</b>	<b>554,057</b>
<b>Other receivables</b>				
Other related parties	25,165	1,547	24,804	1,376
	<b>25,165</b>	<b>1,547</b>	<b>24,804</b>	<b>1,376</b>
Less allowance for impairment	-	-	-	-
<b>Net</b>	<b>25,165</b>	<b>1,547</b>	<b>24,804</b>	<b>1,376</b>

**Tropical Canning (Thailand) Public Company Limited  
and its Subsidiary**  
Notes to the financial statements  
For the year ended 31 December 2020

	Interest rate		Consolidated/Separate financial statements			
	31 December 2019	31 December 2020	31 December 2019	Increase	Decrease	31 December 2020
<i>Short-term loans to</i>						
	<i>(% per annum)</i>			<i>(in thousand Baht)</i>		
Other related party	-	-	5,590	-	-	5,590
<b>Total</b>			<b>5,590</b>			<b>5,590</b>
<i>Less</i> allowance for impairment			(5,590)			(5,590)
<b>Net</b>			<b>-</b>			<b>-</b>

Short-term loans to related party bear no interest.

There were no movements during the year ended 31 December 2020 and 2019 of short-term loans to related party.

<i>Trade accounts payable</i>	Consolidated financial statements		Separate financial statements	
	2020	2019	2020	2019
	<i>(in thousand Baht)</i>			
Other related parties	<b>28,188</b>	<b>20,001</b>	<b>28,188</b>	<b>20,001</b>
<i>Other payables</i>				
Subsidiary	-	-	493	1,140
Other related parties	3,797	4,678	3,797	4,678
<b>Total</b>	<b>3,797</b>	<b>4,678</b>	<b>4,290</b>	<b>5,818</b>

***Significant agreements with related parties***

***Sale and purchase of products and marketing agreement***

On 1 June 2019, the Company entered into a sale and purchase of products and marketing agreement with Tropical Consolidated Corporation SDN. BHD. (TCC) whereby the Company agreed to appoint TCC to act as the Company's marketing representative for dealing with the international market. This agreement has a term for a period of 3 years commencing June 2019, and is automatically renewable for a further period of 1 year unless either party notifies the termination.

***Letters of guarantee***

As at 31 December 2020, the Company was contingently liable for guarantee of credit lines of its subsidiary and related party, totaling Baht 18 million (2019: Baht 18 million).

**Tropical Canning (Thailand) Public Company Limited  
and its Subsidiary**  
Notes to the financial statements  
For the year ended 31 December 2020

**7 Cash and cash equivalents**

	<b>Consolidated financial statements</b>		<b>Separate financial statements</b>	
	2020	2019	2020	2019
	<i>(in thousand Baht)</i>			
Cash on hand	186	167	115	145
Cash at banks - current accounts	105	109	75	79
Cash at banks - savings accounts	156,068	141,144	114,726	107,729
<b>Total</b>	<b><u>156,359</u></b>	<b><u>141,420</u></b>	<b><u>114,916</u></b>	<b><u>107,953</u></b>

**8 Inventories**

	<b>Consolidated financial statements</b>		<b>Separate financial statements</b>	
	2020	2019	2020	2019
	<i>(in thousand Baht)</i>			
Finished goods	389,005	225,381	385,009	221,793
Raw materials	530,976	574,802	530,976	574,802
Packing materials and others	18,126	16,238	18,126	16,238
Goods in transit	142,219	99,603	142,219	99,603
	<b><u>1,080,326</u></b>	<b><u>916,024</u></b>	<b><u>1,076,330</u></b>	<b><u>912,436</u></b>
<i>Less</i> allowance for decline in value and obsolescence of inventories	<u>(77,836)</u>	<u>(113,854)</u>	<u>(77,836)</u>	<u>(113,854)</u>
<b>Net</b>	<b><u>1,002,490</u></b>	<b><u>802,170</u></b>	<b><u>998,494</u></b>	<b><u>798,582</u></b>
Inventory recognised in 'cost of sales of goods':				
- Cost	4,488,808	4,537,543	4,482,555	4,528,652
- (Reversal of) write-down to net realizable value	<u>(36,018)</u>	<u>16,312</u>	<u>(36,018)</u>	<u>16,312</u>
<b>Net</b>	<b><u>4,452,790</u></b>	<b><u>4,553,855</u></b>	<b><u>4,446,537</u></b>	<b><u>4,544,964</u></b>

# Tropical Canning (Thailand) Public Company Limited and its Subsidiary

## Notes to the financial statements For the year ended 31 December 2020

### 9 Investments in associate

Name of associate	Type of business	Country of operation	Ownership interest (%)		Consolidated financial statements (in thousand Baht)							
			2020	2019	Paid-up capital		Cost		Equity		Dividend income for the year	
			2020	2019	2020	2019	2020	2019	2020	2019		
Tropical Packaging Co., Ltd.	Manufacturing	Thailand	-	49.4	-	18,000	-	8,900	-	-	-	-
<b>Total</b>								<b>8,900</b>				

Name of associate	Type of business	Country of operation	Ownership Interest (%)		Separate financial statements (in thousand Baht)								
			2020	2019	Paid-up capital		Cost		Impairment		At cost - net	Dividend income for the year	
			2020	2019	2020	2019	2020	2019	2020	2019			
Tropical Packaging Co., Ltd.	Manufacturing	Thailand	-	49.4	-	18,000	-	8,900	-	(8,400)	-	500	-
<b>Total</b>								<b>8,900</b>		<b>(8,400)</b>		<b>500</b>	

None of the Group's associate are publicly listed and consequently do not have published price quotations. On 24 August 2020, Tropical Packaging Co., Ltd. had been registered dissolution with the Ministry of Commerce and completed liquidation on 11 November 2020.

# Tropical Canning (Thailand) Public Company Limited and its Subsidiary

Notes to the financial statements  
For the year ended 31 December 2020

## 10 Investments in subsidiary

Name of subsidiary	Type of Business operation	Country of operation	Ownership interest		Paid-up capital	Separate financial statements				Dividend income for the year		
			2020	2019		Cost	Impairment	At cost - net		2020	2019	
			%									
<b>Direct subsidiary</b>												
Elofwär Co., Ltd.	Trading	Thailand	99.99	99.99	10,000	10,000	-	10,000	10,000	-	-	-
<b>Total</b>						<b>10,000</b>	<b>-</b>	<b>10,000</b>	<b>10,000</b>	<b>-</b>	<b>-</b>	<b>-</b>

Subsidiary was incorporated in Thailand.

**Tropical Canning (Thailand) Public Company Limited  
and its Subsidiary**  
Notes to the financial statements  
For the year ended 31 December 2020

**11 Investment in non-marketable equity instrument**

	Type of business	Consolidated / Separate financial statements			
		Ownership interest		2020	2019
		2020	2019	2020	2019
		( <i>%</i> )		<i>(in thousand Baht)</i>	
<b>Ordinary shares:</b>					
Rajyindee Hospital Public Company Limited	Hospital	2.49	2.49	<u>7,383</u>	<u>7,383</u>

Investment in non-marketable equity instrument represents investment in the common shares of company. The investment is carried at cost less allowance for impairment loss.

**12 Investment properties**

	Consolidated financial statements		Separate financial statements	
	2020	2019	2020	2019
	<i>(in thousand Baht)</i>			
<b>Cost</b>				
At 1 January	<u>161,031</u>	<u>161,031</u>	<u>159,494</u>	<u>159,494</u>
<b>At 31 December</b>	<b><u>161,031</u></b>	<b><u>161,031</u></b>	<b><u>159,494</u></b>	<b><u>159,494</u></b>
<b>Depreciation and impairment losses</b>				
At 1 January	27,018	26,754	23,393	23,129
Depreciation charge for the year	<u>263</u>	<u>264</u>	<u>263</u>	<u>264</u>
<b>At 31 December</b>	<b><u>27,281</u></b>	<b><u>27,018</u></b>	<b><u>23,656</u></b>	<b><u>23,393</u></b>
<b>Net book value</b>				
At 1 January	<u>134,013</u>	<u>134,277</u>	<u>136,101</u>	<u>136,365</u>
<b>At 31 December</b>	<b><u>133,750</u></b>	<b><u>134,013</u></b>	<b><u>135,838</u></b>	<b><u>136,101</u></b>

Investment properties comprise a number of commercial properties that are leased to third parties. Each of the leases contains an initial non-cancellable period of 1 year. Renewals are negotiated with the lessee. No contingent rents are charged.

The fair value of investment properties as at 31 December 2020 of Baht 230.73 million (2019: Baht 230.73 million) was determined by independent professional valuers, applied the Market Comparison Approach for the raw land and Cost Approach for the land with building thereon to measure fair value of investment property.

The significant unobservable inputs used in measuring the fair value of investment property are the adjusted quoted price and the actual selling price of comparable investment properties.

**Tropical Canning (Thailand) Public Company Limited  
and its Subsidiary**  
**Notes to the financial statements**  
**For the year ended 31 December 2020**

**Measurement of fair value**

*Fair value hierarchy*

The fair value of investment property was determined by external and independent property valuers, having appropriate recognised professional qualifications and recent experience in the location and category of the property being valued. The independent valuers provide the fair values of the Group's investment property portfolio on a regular basis.

The fair value measurement for investment property has been categorised as a Level 2 and 3 fair value based on the inputs to the valuation technique used.

**Tropical Canning (Thailand) Public Company Limited  
and its Subsidiary**

Notes to the financial statements  
For the year ended 31 December 2020

**13 Property, plant and equipment**

	Consolidated financial statements							Total
	Land	Land improvements	Buildings and improvements	Machinery and equipment	Furniture, fixtures and office equipment	Vehicles	Construction in progress and machinery under installation	
<b>Cost</b>								
At 1 January 2019	35,785	3,043	453,798	844,558	28,306	32,609	98,535	1,496,634
Additions	-	-	-	23,837	2,014	5,054	47,715	78,620
Transfers	-	-	10,011	15,810	2,106	-	(27,927)	-
Disposals	-	-	-	(6,619)	(1,303)	(1,808)	-	(9,730)
<b>At 31 December 2019 and 1 January 2020</b>	<b>35,785</b>	<b>3,043</b>	<b>463,809</b>	<b>877,586</b>	<b>31,123</b>	<b>35,855</b>	<b>118,323</b>	<b>1,565,524</b>
Additions	-	-	-	70,482	2,224	1,093	91,027	164,826
Transfers	-	-	19,754	103,411	559	-	(123,724)	-
Disposals	-	-	-	(6,854)	(539)	(165)	-	(7,558)
<b>At 31 December 2020</b>	<b>35,785</b>	<b>3,043</b>	<b>483,563</b>	<b>1,044,625</b>	<b>33,367</b>	<b>36,783</b>	<b>85,626</b>	<b>1,722,792</b>
<b>Depreciation</b>								
At 1 January 2019	-	3,043	276,658	730,604	24,434	32,107	-	1,066,846
Depreciation charge for the year	-	-	15,621	33,771	1,661	935	-	51,988
Disposals	-	-	-	(6,063)	(1,297)	(1,808)	-	(9,168)
<b>At 31 December 2019 and 1 January 2020</b>	<b>-</b>	<b>3,043</b>	<b>292,279</b>	<b>758,312</b>	<b>24,798</b>	<b>31,234</b>	<b>-</b>	<b>1,109,666</b>
Depreciation charge for the year	-	-	15,962	51,155	2,173	1,314	-	70,604
Disposals	-	-	-	(6,854)	(539)	(76)	-	(7,469)
<b>At 31 December 2020</b>	<b>-</b>	<b>3,043</b>	<b>308,241</b>	<b>802,613</b>	<b>26,432</b>	<b>32,472</b>	<b>-</b>	<b>1,172,801</b>



**Tropical Canning (Thailand) Public Company Limited  
and its Subsidiary**

**Notes to the financial statements**

**For the year ended 31 December 2020**

	Consolidated financial statements (in thousand Baht)							
	Land	Land improvements	Buildings and improvements	Machinery and equipment	Furniture, fixtures and office equipment	Vehicles	Construction in progress and machinery under installation	Total
<i>Net book value</i>								
At 1 January 2019	35,785	-	177,140	113,954	3,872	502	98,535	429,788
At 31 December 2019 and 1 January 2020	35,785	-	171,530	119,274	6,325	4,621	118,323	455,858
At 31 December 2020	35,785	-	175,322	242,012	6,935	4,311	85,626	549,991

# Tropical Canning (Thailand) Public Company Limited and its Subsidiary

## Notes to the financial statements

For the year ended 31 December 2020

	Separate financial statements (in thousand Baht)							Total
	Land	Land improvements	Buildings and improvements	Machinery and equipment	Furniture, fixtures and office equipment	Vehicles	Construction in progress and machinery under installation	
<b>Cost</b>								
At 1 January 2019	35,785	3,043	442,456	841,630	26,747	32,482	98,535	1,480,678
Additions	-	-	-	23,837	1,920	3,985	47,715	77,457
Transfers	-	-	10,011	15,810	2,106	-	(27,927)	-
Disposals	-	-	-	(6,619)	(1,303)	(1,808)	-	(9,730)
<b>At 31 December 2019 and 1 January 2020</b>	<b>35,785</b>	<b>3,043</b>	<b>452,467</b>	<b>874,658</b>	<b>29,470</b>	<b>34,659</b>	<b>118,323</b>	<b>1,548,405</b>
Additions	-	-	-	70,482	2,162	-	91,027	163,671
Transfers	-	-	19,754	103,411	559	-	(123,724)	-
Disposals	-	-	-	(6,854)	(539)	(165)	-	(7,558)
<b>At 31 December 2020</b>	<b>35,785</b>	<b>3,043</b>	<b>472,221</b>	<b>1,041,697</b>	<b>31,652</b>	<b>34,494</b>	<b>85,626</b>	<b>1,704,518</b>
<b>Depreciation</b>								
At 1 January 2019	-	3,043	266,846	726,735	23,263	31,827	-	1,051,714
Depreciation charge for the year	-	-	15,450	33,771	1,488	864	-	51,573
Disposals	-	-	-	(6,063)	(1,297)	(1,808)	-	(9,168)
<b>At 31 December 2019 and 1 January 2020</b>	<b>-</b>	<b>3,043</b>	<b>282,296</b>	<b>754,443</b>	<b>23,454</b>	<b>30,883</b>	<b>-</b>	<b>1,094,119</b>
Depreciation charge for the year	-	-	15,791	51,155	2,033	991	-	69,970
Disposals	-	-	-	(6,854)	(539)	(76)	-	(7,469)
<b>At 31 December 2020</b>	<b>-</b>	<b>3,043</b>	<b>298,087</b>	<b>798,744</b>	<b>24,948</b>	<b>31,798</b>	<b>-</b>	<b>1,156,620</b>
<b>Net book value</b>								
At 1 January 2019	35,785	-	175,610	114,895	3,484	655	98,535	428,964
At 31 December 2019 and 1 January 2020	35,785	-	170,171	120,215	6,016	3,776	118,323	454,286
At 31 December 2020	35,785	-	174,134	242,953	6,704	2,696	85,626	547,898

**Tropical Canning (Thailand) Public Company Limited  
and its Subsidiary**  
**Notes to the financial statements**  
**For the year ended 31 December 2020**

The gross amount of the Group's fully depreciated property, plant and equipment that was still in use as at 31 December 2020 amounted to Baht 789.20 million (2019: Baht 744.07 million).

The gross amount of the Company's fully depreciated property, plant and equipment that was still in use as at 31 December 2020 amounted to Baht 780.27 million (2019: Baht 735.27 million).

*Security*

At 31 December 2020 the Group's and the Company's properties with net book value of Baht 2.87 million (2019: Baht 2.87 million) were used as collateral for loans from financial institutions (see note 15).

**14 Leases**

*Lessee*

<i>Right-of-use assets</i>	<i>Note</i>	<b>Consolidated/Separate financial statements</b>			
		Land	Machinery	Vehicles	Total
At 1 January 2020	3	7,140	12,137	2,122	21,399
Additions		1,617	118	3,038	4,773
Disposal		-	-	(2,122)	(2,122)
		<b>8,757</b>	<b>12,255</b>	<b>3,038</b>	<b>24,050</b>
<i>Less depreciation</i>					
Depreciation charge for the year		2,421	3,557	592	6,570
Disposals		-	-	(509)	(509)
		<b>2,421</b>	<b>3,557</b>	<b>83</b>	<b>6,061</b>
<b>At 31 December 2020</b>		<b>6,336</b>	<b>8,698</b>	<b>2,955</b>	<b>17,989</b>

The Group leases a periods of lands for 3 and 20 years, with renewable options at the lease term. The rental is payable monthly as specified in the contract.

The Group leased machinery for 5 and 7 years and vehicles for 3 years and paid fixed rental as specified in the contract of which the payment terms are normal terms.

<i>For the period ended 31 December</i>	<b>Consolidated financial statements</b>		<b>Separate financial statements</b>	
	2020	2019	2020	2019
<i>Recognised in profit or loss</i>				
Interest on lease liabilities	703	-	703	-
Expenses relating to short-term leases	939	-	75	-

In 2020, total cash outflow for leases of the group were Baht 7.22 million.

**Tropical Canning (Thailand) Public Company Limited  
and its Subsidiary**  
Notes to the financial statements  
For the year ended 31 December 2020

**15 Interest-bearing liabilities**

	Consolidated financial statements / Separate financial statements			2019		
	Secured	Unsecured	Total	Secured	Unsecured	Total
	2020 (in thousand Baht)					
Bank overdrafts	5,636	251	<b>5,887</b>	3,185	-	<b>3,185</b>
Short-term loans from financial institutions	-	-	-	-	30,000	<b>30,000</b>
Lease liabilities	<u>1,565</u>	<u>16,646</u>	<u><b>18,211</b></u>	<u>-</u>	<u>-</u>	<u>-</u>
<b>Total interest-bearing liabilities</b>	<u><b>7,201</b></u>	<u><b>16,897</b></u>	<u><b>24,098</b></u>	<u><b>3,185</b></u>	<u><b>30,000</b></u>	<u><b>33,185</b></u>

<i>Assets pledged as security for liabilities as at 31 December</i>	Note	Consolidated financial statements		Separate financial statements	
		2020	2019	2020	2019
		(in thousand Baht)			
Investment properties	12	2,200	2,200	2,200	2,200
Property, plant and equipment	13	668	668	668	668
<b>Total</b>		<u><b>2,868</b></u>	<u><b>2,868</b></u>	<u><b>2,868</b></u>	<u><b>2,868</b></u>

As at 31 December 2020, the Group and the Company had unutilised credit facilities totaling Baht 1,257 million and Baht 1,252 million, respectively (2019: Baht 1,349 million and Baht 1,344 million, respectively)

**16 Non-current provisions for employee benefits**

	Consolidated financial statements		Separate financial statements	
	2020	2019	2020	2019
	(in thousand Baht)			
Post-employment benefits	<u>193,566</u>	<u>191,544</u>	<u>192,504</u>	<u>190,617</u>

***Defined benefit plan***

The Group and the Company operate a defined benefit plan based on the requirement of Thai Labour Protection Act B.E 2541 (1998) to provide retirement benefits to employees based on pensionable remuneration and length of service. The defined benefit plans expose the Group to actuarial risks, such as longevity risk and interest rate risk.

**Tropical Canning (Thailand) Public Company Limited  
and its Subsidiary**  
**Notes to the financial statements**  
**For the year ended 31 December 2020**

<i>Present value of the defined benefit obligations</i>	<b>Consolidated financial statements</b>		<b>Separate financial statements</b>	
	2020	2019	2020	2019
	<i>(in thousand Baht)</i>			
At 1 January	191,544	114,228	190,617	113,785
<b>Included in profit or loss:</b>				
Current service cost	9,338	9,120	9,226	9,013
Past service cost	-	46,976	-	46,843
Interest on obligation	4,250	4,048	4,227	4,030
	<u>13,588</u>	<u>60,144</u>	<u>13,453</u>	<u>59,886</u>
<b>Included in other comprehensive income</b>				
Actuarial losses recognized				
- Financial assumptions	-	19,019	-	18,793
	<u>-</u>	<u>19,019</u>	<u>-</u>	<u>18,793</u>
Benefit paid	(11,566)	(1,847)	(11,566)	(1,847)
<b>At 31 December</b>	<u><b>193,566</b></u>	<u><b>191,544</b></u>	<u><b>192,504</b></u>	<u><b>190,617</b></u>

On 5 April 2019, the Labor Protection Act was amended to include a requirement that an employee, who is terminated after having been employed by the same employer for an uninterrupted period of twenty years or more, receives severance payment of 400 days of wages at the most recent rate. The Group has therefore amended its retirement plan in accordance with the changes in the Labor Protection Act in 2019. As a result of this change, the provision for retirement benefits as well as past service cost recognised increase.

<i>Principal actuarial assumptions</i>	<b>Consolidated financial statements</b>		<b>Separate financial statements</b>	
	2020	2019	2020	2019
	<i>(%)</i>			
Discount rate	1.76 - 4.38	1.76 - 4.38	1.76 - 4.38	1.76 - 4.38
Future salary growth	3.5 - 6.0	3.5 - 6.0	3.5 - 6.0	3.5 - 6.0
Employee turnover rates	0 - 25	0 - 25	0 - 25	0 - 25
Future mortality	3.0	3.0	3.0	3.0

Assumptions regarding future mortality are based on published statistics and mortality tables adjusted with interest rate of 2.85%. Discount rate is the interest rate of long-term government bond. (2019: 2.85%)

At 31 December 2020, the weighted-average duration of the defined benefit obligation was 12.5 years (2019: 12.5 years).

**Tropical Canning (Thailand) Public Company Limited  
and its Subsidiary**  
**Notes to the financial statements**  
**For the year ended 31 December 2020**

*Sensitivity analysis*

Reasonably possible changes at the reporting date to one of the relevant actuarial assumptions, holding other assumptions constant, would have affected the defined benefit obligation by the amounts shown below.

<i>Effect to the defined benefit obligation At 31 December</i>	<b>Consolidated financial statements</b>			
	1% increase in assumption		1% decrease in assumption	
	2020	2019	2020	2019
	<i>(in thousand Baht)</i>			
Discount rate	(13,479)	(13,643)	15,496	15,705
Future salary growth	18,786	17,167	(16,490)	(15,134)
Employee turnover rates	(17,324)	(15,920)	11,234	10,048
Future mortality	(499)	(452)	450	409

<i>Effect to the defined benefit obligation At 31 December</i>	<b>Separate financial statements</b>			
	1% increase in assumption		1% decrease in assumption	
	2020	2019	2020	2019
	<i>(in thousand Baht)</i>			
Discount rate	(13,329)	(13,513)	15,307	15,540
Future salary growth	18,581	16,997	(16,326)	(14,998)
Employee turnover rates	(17,152)	(15,776)	11,066	9,909
Future mortality	(494)	(448)	446	405

**17 Share capital**

*Share premium*

Section 51 of the Public Companies Act B.E. 2535 requires companies to set aside share subscription monies received in excess of the par value of the shares issued to a reserve account (“share premium”). Share premium is not available for dividend distribution.

**18 Reserve**

Section 116 of the Public Companies Act B.E. 2535 requires that a public company shall allocate not less than 5% of its annual net profit, less any accumulated losses brought forward, to a reserve account (“legal reserve”), until this account reaches an amount not less than 10% of the registered authorised capital. The legal reserve is not available for dividend distribution.

**19 Segment information and disaggregation of revenue**

*Business segments*

Management considers that the Group operates in one line of business, which is the manufacturing and trading of canned and pouched seafood products. The Group has, therefore, only one reportable segment.

**Tropical Canning (Thailand) Public Company Limited  
and its Subsidiary**  
**Notes to the financial statements**  
**For the year ended 31 December 2020**

***Geographical information***

In presenting of geographical information, revenue is based on the geographical location of customers.

Segment assets are based on the geographical location of the assets. Since the Group and the Company are located in Thailand, the segment assets by geographical location has not been presented.

***Disaggregation of revenue***

	<b>Consolidated financial statements</b>		<b>Separate financial statements</b>	
	2020	2019	2020	2019
	<i>(in thousand Baht)</i>			
<b><i>Primary geographical markets</i></b>				
Asia continent, excluding Thailand	3,320,484	3,151,747	3,306,538	3,139,377
America continent	697,898	827,369	697,898	827,369
Africa continent	389,123	612,238	389,123	612,238
Thailand	322,800	275,001	319,595	268,163
European continent	206,007	-	206,007	-
Australia continent	20,314	32,315	20,314	32,315
<b>Total</b>	<b><u>4,956,626</u></b>	<b><u>4,898,670</u></b>	<b><u>4,939,475</u></b>	<b><u>4,879,462</u></b>
<b><i>Major products/service lines</i></b>				
Canned and Pouched Tuna Products	3,217,858	3,207,929	3,211,738	3,198,719
Canned and Pouched Petfood Products	1,169,536	815,400	1,166,949	813,667
Canned and Pouched Seafood Products	407,666	719,861	407,666	719,861
Other	161,566	155,480	153,122	147,215
<b>Total</b>	<b><u>4,956,626</u></b>	<b><u>4,898,670</u></b>	<b><u>4,939,475</u></b>	<b><u>4,879,462</u></b>
<b><i>Timing of revenue recognition</i></b>				
At a point in time	<u>4,956,626</u>	<u>4,898,670</u>	<u>4,939,475</u>	<u>4,879,462</u>
<b>Total</b>	<b><u>4,956,626</u></b>	<b><u>4,898,670</u></b>	<b><u>4,939,475</u></b>	<b><u>4,879,462</u></b>

***Major customers***

Revenues from two major customers of the Group's represent Baht 2,509 million and Baht 325 million, respectively (2019: two major customers representing Baht 2,556 million and Baht 511 million, respectively) of the Group's total revenues.

**Tropical Canning (Thailand) Public Company Limited  
and its Subsidiary**  
Notes to the financial statements  
For the year ended 31 December 2020

**20 Employee benefit expenses**

	Note	Consolidated financial statements		Separate financial statements	
		2020	2019	2020	2019
		<i>(in thousand Baht)</i>			
Salaries, wages and bonus		626,182	607,889	619,742	601,805
Defined benefit plans	16	13,588	60,144	13,453	59,886
Defined contribution plans		8,150	7,273	7,919	7,071
Others		42,755	43,829	42,596	43,662
<b>Total</b>		<b>690,675</b>	<b>719,135</b>	<b>683,710</b>	<b>712,424</b>

*Defined Contribution plan*

The defined contribution plan comprises provident funds established by the Group for its employees. Membership to the funds is on a voluntary basis. Contributions are made monthly by the employees and by the Group at the same rate of 3% to 6% of their basic salaries. The provident funds are registered with the Ministry of Finance as juristic entities and are managed by a licensed Fund Manager.

**21 Expenses by nature**

	Consolidated financial statements		Separate financial statements	
	2020	2019	2020	2019
	<i>(in thousand Baht)</i>			
<b><i>Included in cost of sale of goods:</i></b>				
Raw materials and consumables used	3,457,088	3,333,995	3,457,088	3,333,995
Employee benefit expenses	598,424	617,245	598,424	617,245
Changes in inventories of finished goods	(154,830)	145,869	(154,421)	143,842
Depreciation	70,226	49,485	70,226	49,485
Others	481,882	407,261	475,220	400,397
<b>Total</b>	<b>4,452,790</b>	<b>4,553,855</b>	<b>4,446,537</b>	<b>4,544,964</b>
<b><i>Included in distribution costs:</i></b>				
Export expenses	42,109	34,311	43,100	35,159
Transportation expenses	3,403	2,533	3,048	2,233
Advertising and sales promotion expenses	1,496	827	20	428
Employee benefit expenses	1,195	1,110	-	-
Others	57,449	56,259	56,899	55,377
<b>Total</b>	<b>105,652</b>	<b>95,040</b>	<b>103,067</b>	<b>93,197</b>
<b><i>Included in administrative expenses:</i></b>				
Employee benefit expenses	91,056	100,780	85,286	95,179
Professional fees	5,101	5,050	4,768	4,830
Depreciation and amortisation	7,365	2,863	6,738	2,406
Others	22,938	27,106	24,089	29,097
<b>Total</b>	<b>126,460</b>	<b>135,799</b>	<b>120,881</b>	<b>131,512</b>



**Tropical Canning (Thailand) Public Company Limited  
and its Subsidiary**  
Notes to the financial statements  
For the year ended 31 December 2020

**22 Income tax expense**

*Income tax recognised in profit or loss*

	<b>Consolidated financial statements</b>		<b>Separate financial statements</b>	
	2020	2019	2020	2019
	<i>(in thousand Baht)</i>			
<b>Current tax expense</b>				
Current year	54,176	36,336	53,519	34,814
<b>Deferred tax expense</b>				
Movements in temporary differences	7,201	(15,432)	6,968	(15,174)
Recognition of previously unrecognised tax losses	-	(22,487)	-	(22,487)
<b>Total</b>	<b>61,377</b>	<b>(1,583)</b>	<b>60,487</b>	<b>(2,847)</b>

*Income tax recognised in other comprehensive income*

	<b>Consolidated financial statements</b>					
	Before tax	2020 Tax benefit	Net of tax	Before tax	2019 Tax benefit	Net of tax
	<i>(in thousand Baht)</i>					
Defined benefit plan actuarial losses	-	-	-	19,019	3,804	15,215
<b>Total</b>	<b>-</b>	<b>-</b>	<b>-</b>	<b>19,019</b>	<b>3,804</b>	<b>15,215</b>

	<b>Separate financial statements</b>					
	Before tax	2020 Tax benefit	Net of tax	Before tax	2019 Tax benefit	Net of tax
	<i>(in thousand Baht)</i>					
Defined benefit plan actuarial losses	-	-	-	18,793	3,759	15,034
<b>Total</b>	<b>-</b>	<b>-</b>	<b>-</b>	<b>18,793</b>	<b>3,759</b>	<b>15,034</b>

**Tropical Canning (Thailand) Public Company Limited  
and its Subsidiary**  
Notes to the financial statements  
For the year ended 31 December 2020

*Reconciliation of effective tax rate*

	<b>Consolidated financial statements</b>			
	2020		2019	
	<i>Rate (%)</i>	<i>(in thousand Baht)</i>	<i>Rate (%)</i>	<i>(in thousand Baht)</i>
Profit before income tax expense		308,535		105,781
Income tax using the Thai corporation tax rate	20	61,707	20	21,156
Income not subject to tax	-	(125)	-	(189)
Expenses not deductible for tax purposes	-	266	-	284
Double deductible expense for tax purposes	-	(374)	-	(331)
Recognition of previously unrecognised tax losses	-	-	(21)	(22,487)
Others	-	(97)	-	(16)
<b>Total</b>	<b>20</b>	<b>61,377</b>	<b>(1)</b>	<b>(1,583)</b>

	<b>Separate financial statements</b>			
	2020		2019	
	<i>Rate (%)</i>	<i>(in thousand Baht)</i>	<i>Rate (%)</i>	<i>(in thousand Baht)</i>
Profit before income tax expense		303,996		99,641
Income tax using the Thai corporation tax rate	20	60,799	20	19,928
Income not subject to tax	-	(125)	-	(189)
Expenses not deductible for tax purposes	-	176	-	230
Double deductible expense for tax purposes	-	(363)	-	(329)
Recognition of previously unrecognised tax losses	-	-	(23)	(22,487)
<b>Total</b>	<b>20</b>	<b>60,487</b>	<b>(3)</b>	<b>(2,847)</b>

<i>Deferred tax At 31 December</i>	<b>Consolidated financial statements</b>		<b>Separate financial statements</b>	
	2020	2019	2020	2019
	<i>(in thousand Baht)</i>			
Deferred tax assets	57,687	65,426	57,118	64,624
Deferred tax liabilities	(5,407)	(5,945)	(5,407)	(5,945)
<b>Net</b>	<b>52,280</b>	<b>59,481</b>	<b>51,711</b>	<b>58,679</b>

**Tropical Canning (Thailand) Public Company Limited  
and its Subsidiary**  
Notes to the financial statements  
For the year ended 31 December 2020

	Consolidated financial statements (Charged) / Credited to			At 31 December 2020
	At 1 January 2020	Profit or loss <i>(in thousand Baht)</i>	Other comprehensive income	
<b><i>Deferred tax assets</i></b>				
Allowance for doubtful accounts	2,675	(719)	-	1,956
Allowance for decline in value and obsolescence of inventories	22,771	(7,204)	-	15,567
Impairment loss on assets	1,050	-	-	1,050
Employee benefit obligations	38,309	404	-	38,713
Unrealised gain on inventories	251	(259)	-	(8)
Unrealised loss on forward contracts	5	(5)	-	-
Right-of-use assets	-	44	-	44
Others	365	-	-	365
<b>Total</b>	<b>65,426</b>	<b>(7,739)</b>	<b>-</b>	<b>57,687</b>
<b><i>Deferred tax liabilities</i></b>				
Depreciation	(5,945)	762	-	(5,183)
Unrealised gain on forward contracts	-	(224)	-	(224)
<b>Total</b>	<b>(5,945)</b>	<b>538</b>	<b>-</b>	<b>(5,407)</b>
<b>Net</b>	<b>59,481</b>	<b>(7,201)</b>	<b>-</b>	<b>52,280</b>

	Consolidated financial statements (Charged) / Credited to			At 31 December 2019
	At 1 January 2019	Profit or loss <i>(in thousand Baht)</i>	Other comprehensive income	
<b><i>Deferred tax assets</i></b>				
Allowance for doubtful accounts	3,080	(405)	-	2,675
Allowance for decline in value and obsolescence of inventories	19,508	3,263	-	22,771
Impairment loss on assets	1,050	-	-	1,050
Employee benefit obligations	22,846	11,659	3,804	38,309
Unrealised gain on inventories	45	206	-	251
Unrealised loss on forward contracts	-	5	-	5
Others	365	-	-	365
<b>Total</b>	<b>46,894</b>	<b>14,728</b>	<b>3,804</b>	<b>65,426</b>
<b><i>Deferred tax liabilities</i></b>				
Depreciation	(6,559)	614	-	(5,945)
Unrealised gain on forward contracts	(90)	90	-	-
<b>Total</b>	<b>(6,649)</b>	<b>704</b>	<b>-</b>	<b>(5,945)</b>
<b>Net</b>	<b>40,245</b>	<b>15,432</b>	<b>3,804</b>	<b>59,481</b>

**Tropical Canning (Thailand) Public Company Limited  
and its Subsidiary**  
Notes to the financial statements  
For the year ended 31 December 2020

	At 1 January 2020	Separate financial statements (Charged) / Credited to		At 31 December 2020
		Profit or loss <i>(in thousand Baht)</i>	Other comprehensive income	
<b><i>Deferred tax assets</i></b>				
Allowance for doubtful accounts	2,675	(719)	-	1,956
Allowance for decline in value and obsolescence of inventories	22,771	(7,204)	-	15,567
Impairment loss on assets	1,050	-	-	1,050
Employee benefit obligations	38,123	378	-	38,501
Unrealised loss on forward contracts	5	(5)	-	
Right-of-use assets	-	44	-	44
<b>Total</b>	<b>64,624</b>	<b>(7,506)</b>	<b>-</b>	<b>57,118</b>
<b><i>Deferred tax liabilities</i></b>				
Depreciation	(5,945)	762	-	(5,183)
Unrealised gain on forward contracts	-	(224)	-	(224)
<b>Total</b>	<b>(5,945)</b>	<b>538</b>	<b>-</b>	<b>(5,407)</b>
<b>Net</b>	<b>58,679</b>	<b>(6,968)</b>	<b>-</b>	<b>51,711</b>

	At 1 January 2019	Separate financial statements (Charged) / Credited to		At 31 December 2019
		Profit or loss <i>(in thousand Baht)</i>	Other comprehensive income	
<b><i>Deferred tax assets</i></b>				
Allowance for doubtful accounts	3,080	(405)	-	2,675
Allowance for decline in value and obsolescence of inventories	19,508	3,263	-	22,771
Impairment loss on assets	1,050	-	-	1,050
Employee benefit obligations	22,757	11,607	3,759	38,123
Unrealised loss on forward contracts	-	5	-	5
<b>Total</b>	<b>46,395</b>	<b>14,470</b>	<b>3,759</b>	<b>64,624</b>
<b><i>Deferred tax liabilities</i></b>				
Depreciation	(6,559)	614	-	(5,945)
Unrealised gain on forward contracts	(90)	90	-	-
<b>Total</b>	<b>(6,649)</b>	<b>704</b>	<b>-</b>	<b>(5,945)</b>
<b>Net</b>	<b>39,746</b>	<b>15,174</b>	<b>3,759</b>	<b>58,679</b>

**Tropical Canning (Thailand) Public Company Limited  
and its Subsidiary**  
Notes to the financial statements  
For the year ended 31 December 2020

Deferred tax assets have not been recognised in respect of the following item:

	Consolidated financial statements		Separate financial statements	
	2020	2019	2020	2019
	<i>(in thousand Baht)</i>			
Impairment loss on investment in an associate	-	-	-	8,400
Allowance for doubtful accounts - short-term loan to related party	5,590	5,590	5,590	5,590
<b>Total</b>	<b><u>5,590</u></b>	<b><u>5,590</u></b>	<b><u>5,590</u></b>	<b><u>13,990</u></b>

**23 Earnings per share**

	Consolidated financial statements		Separate financial statements	
	2020	2019	2020	2019
<i>Profit attributable to ordinary shareholders for the year ended 31 December</i>	<i>(in thousand Baht / thousand shares)</i>			
<i>Profit attributable to ordinary shareholders of the Company (basic)</i>	<b><u>247,158</u></b>	<b><u>107,364</u></b>	<b><u>243,509</u></b>	<b><u>102,488</u></b>
Number of ordinary shares outstanding	<b><u>330,000</u></b>	<b><u>330,000</u></b>	<b><u>330,000</u></b>	<b><u>330,000</u></b>
Earnings per share (basic) <i>(in Baht)</i>	<b><u>0.75</u></b>	<b><u>0.33</u></b>	<b><u>0.74</u></b>	<b><u>0.31</u></b>

**24 Dividends**

	Approval date	Payment schedule	Dividend rate per share <i>(Baht)</i>	Amount <i>(in million Baht)</i>
<i>2020</i>				
Annual dividend 2019	29 April 2020	28 May 2020	<b><u>0.12</u></b>	<b><u>39.60</u></b>
<i>2019</i>				
Annual dividend 2018	25 April 2019	24 May 2019	<b><u>0.15</u></b>	<b><u>49.50</u></b>

**25 Financial instruments**

**(a) Carrying amounts and fair values**

The following table shows the carrying amounts and fair values of financial assets and financial liabilities, including their levels in the fair value hierarchy. It does not include fair value information for financial assets and financial liabilities measured at amortised cost if the carrying amount is a reasonable approximation of fair value.

**Tropical Canning (Thailand) Public Company Limited  
and its Subsidiary**

Notes to the financial statements  
For the year ended 31 December 2020

	Consolidated/Separate financial statements					Total
	Carrying amount			Fair value		
	Hedging instruments	Financial instruments measured at FVOCI	Financial instruments measured at amortised cost	Level 1	Level 2	
				<i>(in thousand Baht)</i>		
<b>At 31 December 2020</b>						
<b>Financial assets</b>						
Long-term loan to other party	-	-	1,350	-	1,345	1,345
Investment in non-marketable equity instrument	-	7,383	-	-	-	7,383
Forward exchange sales contract used for hedging	1,121	-	-	-	1,121	1,121

**Tropical Canning (Thailand) Public Company Limited  
and its Subsidiary**  
**Notes to the financial statements**  
**For the year ended 31 December 2020**

	Carrying amount	Consolidated/Separate financial statements			
		Fair value			Total
		Level 1	Level 2	Level 3	
<i>(in thousand Baht)</i>					
<b>31 December 2019</b>					
<b><i>Financial liabilities</i></b>					
<b><i>measured at fair value</i></b>					
Foreign currency forward sales contracts in a liabilities position	(26)	-	(26)	-	(26)
<b><i>Financial assets not measured at fair value</i></b>					
Long-term loan to other party	2,550	-	2,542	-	2,542

**Financial instruments measured at fair value**

Type	Valuation technique
Forward exchange contracts	<i>Forward pricing:</i> The fair value is determined using quoted forward exchange rates at the reporting date and present value calculations based on high credit quality yield curves in the respective currencies.
Investment in non-marketable equity instrument classified as financial assets measured at FVOCI	The net asset value as of the reporting date.
Long-term loan to other party	The net asset value as of the reporting date.

**(b) Financial risk management policies**

***Risk management framework***

The Group's board of directors has overall responsibility for the establishment and oversight of the Group's risk management framework. The board of directors has established the management committee, which is responsible for developing and monitoring the Group's management policies. The committee reports regularly to the board of directors on its activities.

The Group's risk management policies are established to identify and analyse the risks faced by the Group, to set appropriate risk limits and controls and to monitor risks and adherence to limits. Risk management policies and systems are reviewed regularly to reflect changes in market conditions and the Group's activities. The Group, through its training and management standards and procedures, aims to maintain a disciplined and constructive control environment in which all employees understand their roles and obligations.

The Group audit committee oversees how management monitors compliance with the Group's risk management policies and procedures, and reviews the adequacy of the risk management framework in relation to the risks faced by the Group. The Group audit committee is assisted in its oversight role by internal audit. Internal audit undertakes both regular and ad hoc reviews of risk management controls and procedures, the results of which are reported to the audit committee.

**Tropical Canning (Thailand) Public Company Limited  
and its Subsidiary**  
**Notes to the financial statements**  
**For the year ended 31 December 2020**

**(b.1) Credit risk**

Credit risk is the risk of financial loss to the Group if a customer or counterparty to a financial instrument fails to meet its contractual obligations, and arises principally from the Group's receivables from customers.

**(b.1.1) Trade accounts receivables**

The Group's exposure to credit risk is influenced mainly by the individual characteristics of each customer. However, management also considers the factors that may influence the credit risk of its customer base, including the default risk associated with the industry and country in which customers operate. Detail of concentration of revenue are included in note 19.

The management committee has established a credit policy under which each new customer is analysed individually for creditworthiness before the Group's standard payment and delivery terms and conditions are offered. The Group's review includes external ratings, financial statements, credit agency information, industry information and in some cases bank references. Sale limits are established for each customer and reviewed quarterly. Any sales exceeding those limits require approval from the management committee.

The Group limits its exposure to credit risk from trade accounts receivables by establishing a maximum payment period of 90 days.

The following table provides information about the exposure to credit risk and ECLs for trade accounts receivables and other receivables.

	Consolidated financial statements			Separate financial statements		
	Trade accounts receivables (in thousand Baht)	Weighted average loss rate (%)	Allowance for impairment losses (in thousand Baht)	Trade accounts receivables (in thousand Baht)	Weighted average loss rate (%)	Allowance for impairment losses (in thousand Baht)
<b>At 31 December 2020</b>						
Within credit terms	643,572	-	8	647,866	-	8
Overdue:						
Less than 3 months	30,768	1.26	382	30,322	1.26	382
3-6 months	5	5.55	-	-	5.55	-
6-12 months	-	21.31	-	-	21.31	-
Over 12 months	12,722	73.79	9,388	12,722	73.79	9,388
<b>Total</b>	<b>687,067</b>		<b>9,778</b>	<b>690,910</b>		<b>9,778</b>
Less allowance for impairment	(9,778)			(9,778)		
<b>Net</b>	<b>677,289</b>			<b>681,132</b>		



**Tropical Canning (Thailand) Public Company Limited  
and its Subsidiary**  
Notes to the financial statements  
For the year ended 31 December 2020

<i>At 31 December 2020</i>	<b>Consolidated financial statements</b>			<b>Separate financial statements</b>		
	Other receivables (in thousand Baht)	Weighted average loss rate (%)	Allowance for impairment losses (in thousand Baht)	Other receivables (in thousand Baht)	Weighted average loss rate (%)	Allowance for impairment losses (in thousand Baht)
Within credit terms	28,623	-	-	28,262	-	-
Overdue:						
Less than 3 months	5,120	-	-	5,120	-	-
3-6 months	2,500	-	-	2,500	-	-
6-12 months	638	-	-	638	-	-
Over 12 months	12,087	96.68	11,685	12,087	96.68	11,685
<b>Total</b>	<b>48,968</b>		<b>11,685</b>	<b>48,607</b>		<b>11,685</b>
Less allowance for impairment	(11,685)			(11,685)		
<b>Net</b>	<b>37,283</b>			<b>36,922</b>		

**Trade accounts receivables**

*At 31 December 2019*

	<b>Consolidated financial statements</b>	<b>Separate financial statements</b>
	<i>(in thousand Baht)</i>	
Within credit terms	688,227	687,657
Overdue:		
Less than 3 months	37,084	35,953
3-6 months	-	-
6-12 months	1,772	1,772
Over 12 months	13,373	13,373
	<b>740,456</b>	<b>738,755</b>
Less allowance for doubtful accounts	(13,373)	(13,373)
<b>Net</b>	<b>727,083</b>	<b>725,382</b>

**Other receivables**

*At 31 December 2019*

	<b>Consolidated financial statements</b>	<b>Separate financial statements</b>
	<i>(in thousand Baht)</i>	
Within credit terms	10,224	10,054
Overdue:		
Less than 3 months	142	142
3-6 months	204	204
6-12 months	223	223
Over 12 months	12,944	12,944
	<b>23,737</b>	<b>23,567</b>
Less allowance for doubtful accounts	(12,068)	(12,068)
<b>Net</b>	<b>11,669</b>	<b>11,499</b>

The normal credit terms granted by the Group ranges from 90 days to 120 days for export sales and 30 days to 90 days for domestic sales.

**Tropical Canning (Thailand) Public Company Limited  
and its Subsidiary**  
Notes to the financial statements  
For the year ended 31 December 2020

<i>Movement of allowance for expected credit loss of trade accounts receivables and other receivables</i>	<b>Consolidated financial statements</b>	<b>Separate financial statements</b>
	<i>(in thousand Baht)</i>	
At 1 January 2020	25,441	25,441
Reversals	(3,978)	(3,978)
<b>At 31 December 2020</b>	<b>21,463</b>	<b>21,463</b>

**(b.2) Liquidity risk**

The Group monitors its liquidity risk and maintains a level of cash and cash equivalents deemed adequate by management to finance the Group's operations and to mitigate the effects of fluctuations in cash flows.

The following table are the remaining contractual maturities of financial liabilities at the reporting date. The amounts are gross and undiscounted and include contractual interest payments and exclude the impact of netting agreements.

<b>Consolidated financial statements</b>						
Contractual cash flows						
<i>At 31 December 2020</i>	Carrying amount	At Call	Within 1 year	1 - 5 years	More than 5 years	Total
			<i>(In thousand Baht)</i>			
<b>Non-derivative financial liabilities</b>						
Bank overdrafts and loan from financial institutions	5,887	-	5,887	-	-	5,887
Trade and other current payables	416,889	416,889	-	-	-	416,889
Lease liabilities	18,211	-	6,857	9,353	2,001	18,211
	<b>440,987</b>	<b>416,889</b>	<b>12,744</b>	<b>9,353</b>	<b>2,001</b>	<b>440,987</b>
<b>Separate financial statements</b>						
Contractual cash flows						
<i>At 31 December 2020</i>	Carrying amount	At Call	Within 1 year	1 - 5 years	More than 5 years	Total
			<i>(in thousand Baht)</i>			
<b>Non-derivative financial liabilities</b>						
Bank overdrafts and loan from financial institutions	5,887	-	5,887	-	-	5,887
Trade and other current payables	414,586	414,586	-	-	-	414,586
Lease liabilities	18,211	-	6,857	9,353	2,001	18,211
	<b>438,684</b>	<b>414,586</b>	<b>12,744</b>	<b>9,353</b>	<b>2,001</b>	<b>438,684</b>

**Tropical Canning (Thailand) Public Company Limited  
and its Subsidiary**  
Notes to the financial statements  
For the year ended 31 December 2020

<i>At 31 December 2019</i>	Effective Interest Rates (% per annum)	Consolidated/Separate financial statements		
		Maturity period		Total
		Within 1 year	After 1 year but within 5 years (in thousand Baht)	
<b>Financial Liabilities</b>				
Bank overdrafts and short-term borrowings from financial institutions	MOR, 1.23 – 2.63	33,185	-	33,185
<b>Total</b>		<b>33,185</b>	<b>-</b>	<b>33,185</b>

**(b.3) Market risk**

The Group is exposed to normal business risks from changes in market interest rates and currency exchange rates and from non-performance of contractual obligations by counterparties. The Group does not hold or issue derivatives for speculative or trading purposes.

**(b.3.1) Foreign currency risk**

The Group is exposed to foreign currency risk relating to purchases and sales which are denominated in foreign currencies. The Group primarily utilizes forward exchange contracts with maturities of less than one year to hedge such financial assets and liabilities denominated in foreign currencies. The forward exchange contracts entered into at the reporting date also relate to anticipated purchases and sales, denominated in foreign currencies, for the subsequent period.

<i>Exposure to foreign currency at 31 December</i>	Consolidated financial statements 2020			
	United States Dollars	Euro	New Zealand Dollar	Total
		(in thousand Baht)		
Trade accounts receivables	669,330	4,635	-	673,965
Other receivables	36,886	190	-	37,076
Trade accounts payables	(98,504)	-	-	(98,504)
Other payables	(7,755)	-	-	(7,755)
<b>Gross balance sheet exposure</b>	<b>599,957</b>	<b>4,825</b>	<b>-</b>	<b>604,782</b>
Currency forwards sales	(145,288)	-	-	(145,288)
<b>Net exposure</b>	<b>454,669</b>	<b>4,825</b>	<b>-</b>	<b>459,494</b>

**Tropical Canning (Thailand) Public Company Limited  
and its Subsidiary**  
Notes to the financial statements  
For the year ended 31 December 2020

<i>Exposure to foreign currency at 31 December</i>	Consolidated financial statements 2019			
	United States Dollars	Euro	New Zealand Dollar	Total
		<i>(in thousand Baht)</i>		
Trade accounts receivables	715,483	1,651	-	717,134
Other receivables	13,634	18	-	13,652
Trade accounts payables	(103,478)	-	(927)	(104,405)
Other payables	(4,679)	-	-	(4,679)
<b>Gross balance sheet exposure</b>	<b>620,960</b>	<b>1,669</b>	<b>(927)</b>	<b>621,702</b>
Currency forwards sales	(14,992)	-	-	(14,992)
<b>Net exposure</b>	<b>605,968</b>	<b>1,669</b>	<b>(927)</b>	<b>606,710</b>

<i>Exposure to foreign currency at 31 December</i>	Separate financial statements 2020			
	United States Dollars	Euro	New Zealand Dollar	Total
		<i>(in thousand Baht)</i>		
Trade accounts receivables	668,872	4,635	-	673,507
Other receivables	36,886	190	-	37,076
Trade accounts payables	(98,504)	-	-	(98,504)
Other payables	(7,755)	-	-	(7,755)
<b>Gross balance sheet exposure</b>	<b>599,499</b>	<b>4,825</b>	<b>-</b>	<b>604,324</b>
Currency forwards sales	(145,288)	-	-	(145,288)
<b>Net exposure</b>	<b>454,211</b>	<b>4,825</b>	<b>-</b>	<b>459,036</b>

<i>Exposure to foreign currency at 31 December</i>	Separate financial statements 2019			
	United States Dollars	Euro	New Zealand Dollar	Total
		<i>(in thousand Baht)</i>		
Trade accounts receivables	715,020	1,651	-	716,671
Other receivables	13,634	18	-	13,652
Trade accounts payables	(103,478)	-	(927)	(104,405)
Other payables	(4,679)	-	-	(4,679)
<b>Gross balance sheet exposure</b>	<b>620,497</b>	<b>1,669</b>	<b>(927)</b>	<b>621,239</b>
Currency forwards sales	(14,992)	-	-	(14,992)
<b>Net exposure</b>	<b>605,505</b>	<b>1,669</b>	<b>(927)</b>	<b>606,247</b>

**Tropical Canning (Thailand) Public Company Limited  
and its Subsidiary**  
Notes to the financial statements  
For the year ended 31 December 2020

**26 Capital management**

The Board of Directors' policy is to maintain a strong capital base so as to maintain investor, creditor and market confidence and to sustain future development of the business. The Board monitors the return on capital, which the Group defines as result from operating activities divided by total shareholders' equity, excluding non-controlling interests and also monitors the level of dividends to ordinary shareholders.

**27 Commitments with non-related parties**

	Consolidated financial statements		Separate financial statements	
	2020	2019	2020	2019
	<i>(in thousand Baht)</i>			
<b>Capital commitments</b>				
Machinery and equipment	-	27,371	-	27,371
<b>Other commitments</b>				
Short-term lease commitments	16	-	-	-
Bank guarantees	8,835	8,668	8,835	8,668
<b>Total</b>	<b>8,851</b>	<b>8,668</b>	<b>8,835</b>	<b>8,668</b>

The Company had commitment to banks for issuance of letters of guarantee to government agency for electricity.

**28 Event after the reporting period**

At the Board of Directors' meeting of the Company held on 25 February 2021, the Board of Directors resolved to propose the dividend from profit of Baht 0.25 per share, amounting to Baht 82.50 million. The dividend payment is subject to approval by its shareholders at the annual general meeting of shareholders.

## การแสดงรายการที่กำหนดตามแบบ 56-2 ในรายงานประจำปี

<u>หัวข้อ</u>	<u>หน้า</u>
1. นโยบายภาพรวมการประกอบธุรกิจ	11
2. ลักษณะการประกอบธุรกิจ	13
3. ปัจจัยความเสี่ยง	29
4. ข้อมูลทั่วไปและข้อมูลสำคัญอื่น	31
5. ผู้ถือหุ้น	34
6. นโยบายการจ่ายเงินปันผล	35
7. โครงสร้างการจัดการ	35
8. การกำกับดูแลกิจการ	58
9. ความรับผิดชอบต่อสังคม	83
10. การควบคุมภายในและการบริหารจัดการความเสี่ยง	94
11. รายการระหว่างกัน	97
12. ข้อมูลทางการเงินที่สำคัญ	99
13. คำอธิบายและการวิเคราะห์ฐานะการเงินและผลการดำเนินงานของฝ่ายจัดการ (Management Discussion and Analysis : MD&A)	102
14. รายงานความรับผิดชอบต่อคณะกรรมการต่อรายงานทางการเงิน	112
15. งบการเงิน	113

## คณะกรรมการบริษัท

### BOARD OF DIRECTORS

- |   |                                       |
|---|---------------------------------------|
| 1. คาโต๊ะ ศรี ตัน บูน ปิน<br>Dato' Seri Tan Boon Pin    | ประธานกรรมการ<br>Chairman             |
| 2. นายกำพล วัชรนิมิต<br>Mr. Kampol Watcharanimit        | กรรมการผู้จัดการ<br>Managing Director |
| 3. นายสมชาย ดีประเสริฐกุล<br>Mr. Somchai Deeprasertkul  | กรรมการ<br>Director                   |
| 4. นายฉลอง อภิชาติโชติ<br>Mr. Chalong Apichatchote      | กรรมการ<br>Director                   |
| 5. นายตัน เซา ปอ<br>Mr. Tan Seow Phor                   | กรรมการ<br>Director                   |
| 6. นายชาน วา ชอง<br>Mr. Chan Wah Chong                  | กรรมการอิสระ<br>Independent Director  |
| 7. นายวิจิตร ตั้งสินมั่นคง<br>Mr. Vijit Tanksinmankhong | กรรมการอิสระ<br>Independent Director  |
| 8. นายบุลเดช วรพงศ์<br>Mr. Boondej Varaphong            | กรรมการอิสระ<br>Independent Director  |



S M A R T F A C T O R Y



บริษัท ทropicคอลลแคนนึ่ง (ประเทศไทย) จำกัด (มหาชน)  
TROPICAL CANNING (THAILAND) PUBLIC COMPANY LIMITED

OFFICE AND FACTORY

1/1 Kanjanavanich Rd., M.2, Thungyai, Hatyai, Songkhla 90110  
Tel:+66 (0) 742 73600 Fax: +66(0)742 73690-4  
Information : [info@tropical.co.th](mailto:info@tropical.co.th)  
[www.tropical.co.th](http://www.tropical.co.th)